



# VÝROČNÍ ZPRÁVA O ČINNOSTI

VETERINÁRNÍ UNIVERZITY BRNO

ZA ROK 2023



VETERINÁRNÍ UNIVERZITA BRNO





VETERINÁRNÍ UNIVERZITA BRNO

# VÝROČNÍ ZPRÁVA O ČINNOSTI

VETERINÁRNÍ UNIVERZITY BRNO

ZA ROK 2023

Předkládá:

prof. MVDr. Alois Nečas, Ph.D., MBA, rektor

Projednáno Vědeckou radou VETUNI dne:

14. 5. 2024

Schváleno Akademickým senátem VETUNI dne:

22. 5. 2024

Projednáno Správní radou VETUNI dne:

27. 5. 2024

Zveřejněno na internetové adrese

<http://www.vfu.cz> dne: 30. 6. 2024

Brno 2024



# H L A V N Í Č Á S T

1. POSLÁNÍ, STRATEGICKÉ CÍLE A POSTAVENÍ UNIVERZITY	11	2.4. Institucionální akreditace VETUNI a vnitřní akreditace studijních programů na VETUNI	24
<b>1.1. Poslání</b>	11	2.4.1 Institucionální akreditace VETUNI	24
<b>1.2. Strategické cíle</b>	11	2.4.2 Vnitřní akreditace studijních programů Radou pro vnitřní hodnocení VETUNI	24
<b>1.3. Postavení univerzity</b>	12	2.4.3 Akreditace oborů habilitačního řízení a řízení ke jmenování profesorem Národním akreditačním úřadem pro vysoké školství	25
2. ZAJIŠŤOVÁNÍ A VNITŘNÍ HODNOCENÍ KVALITY ČINNOSTÍ UNIVERZITY	15	3. VZDĚLÁVÁNÍ	27
<b>2.1. Systém zajišťování a vnitřního hodnocení kvality činností</b>	15	<b>3.1. Pregraduální a doktorské vzdělávání</b>	27
<b>2.1.1. Zajišťování kvality vzdělávací, tvůrčí a s nimi souvisejících činností</b>	15	3.1.1. Studijní programy	27
2.1.1.1. Pravidla pro zajišťování kvality činností na univerzitě	15	3.1.1.1. Akreditované studijní programy	27
2.1.1.2. Uskutečňování činností naplňujících požadavky k zajišťování kvality	15	3.1.2. Zájem o studium	30
2.1.1.3. Monitoring k zjišťování nedostatků v zajišťování kvality činností	15	3.1.2.1. Zájem uchazečů o studium, přijetí ke studiu a zápis ke studiu	30
2.1.1.4. Průběžná opatření pro odstraňování nedostatků v zajišťování kvality činností	16	3.1.2.2. Úspěšnost v přijetí ke studiu	30
<b>2.1.2. Vnitřní hodnocení kvality</b>	16	3.1.2.3. Charakter přijímacích zkoušek	30
2.1.2.1. Zhodnocení stanovených pravidel pro zajišťování kvality činností	16	3.1.3. Studenti	32
2.1.2.2. Zhodnocení uskutečňování činností	16	3.1.3.1. Studenti v akreditovaných studijních programech	32
2.1.2.3. Vypracování Zprávy o vnitřním hodnocení kvality činností	17	3.1.3.2. Úspěšnost ve studiu	35
2.1.2.4. Opatření ke zvýšení kvality činností	17	3.1.3.3. Další vzdělávací aktivity pro studenty	35
2.1.3. Rada pro vnitřní hodnocení kvality	17	3.1.3.4. Odborná praxe studentů	35
2.1.4. Realizace Systému zajišťování a vnitřního hodnocení kvality činností univerzity	17	3.1.3.5. Neúspěšní studenti	35
<b>2.2. Zvláštní systém vnitřního hodnocení kvality činností</b>	20	3.1.4. Absolventi	36
2.2.1. Hodnocení studijních programů, jejich sestavování, požadavky na ně a jejich kontrola	20	3.1.4.1. Absolventi v akreditovaných studijních programech	36
2.2.2. Hodnocení akademických a neakademických pracovníků	22	3.1.4.2. Uplatnění absolventů	36
2.2.3. Hodnocení studentů	22	3.1.4.3. Spolupráce s absolventy univerzity	37
2.2.4. Hodnocení výuky studenty	22	<b>3.2. Celoživotní vzdělávání</b>	39
2.2.5. Hodnocení studijních programů absolventy	22	3.2.1. Programy celoživotního vzdělávání	39
2.2.6. Hodnocení tvůrčí činnosti	22	3.2.2. Programy evropských specializací	39
2.2.7. Hodnocení spolupráce s praxí a naplňování společenské odpovědnosti	22	<b>3.3. Systém výuky, formy a metody vzdělávání</b>	39
2.2.8. Odhalování plagiátorství	22	3.3.1. Zkvalitňování vzdělávací činnosti – Vnitřní vzdělávací agentura IVA	39
<b>2.3. Vnější hodnocení kvality činností univerzity</b>	22	3.3.2. Kreditní systém studia	39
2.3.1. Mezinárodní hodnocení kvality	23	3.3.3. Dodatek k diplomu	39
2.3.1.1. Mezinárodní hodnocení kvality veterinárního vzdělávání	23	<b>3.4. Poradenství</b>	40
2.3.1.2. Hodnocení kvality činností Národním akreditačním úřadem	24	<b>3.5. Péče o studenty</b>	42
2.3.3. Další vnější hodnocení kvality vzdělávání	24	3.5.1. Stipendia studentům podle účelu stipendia	42
		3.5.2. Vlastní stipendijní programy univerzity	43
		3.5.3. Studenti se specifickými potřebami	43
		3.5.4. Mimořádně nadaní studenti	44
		3.5.5. Ubytovací a stravovací služby	44
		3.5.6. Aktivity v oblasti sportu	46
		3.5.7. Aktivity v oblasti cizích jazyků	47
		3.5.8. Zájmové aktivity studentů	47
		4. TVŮRČÍ ČINNOST	49
		<b>4.1. Vědecká a výzkumná činnost</b>	49
		4.1.1. Institucionální výzkum	49
		4.1.1.1. Institucionální výzkum – ITA VETUNI	49
		4.1.2. Specifický vysokoškolský výzkum – IGA VETUNI	50



4.1.3. Výzkum v rámci projektů	51	11. ŘÍZENÍ UNIVERZITY	87
4.1.4. Smluvní výzkum	51	11.1. Vedení univerzity	87
4.1.5. Výzkum v rámci CEITEC	52	11.2. Organizace univerzity	87
4.1.6. Mezinárodní projekty	53	11.2.1. Rektor	87
4.2. Publikační činnost a uznatelné výstupy	53	11.2.2. Prorektoři	87
4.3. Vědecké konference	53	11.2.3. Kvestor	87
5. TŘETÍ ROLE UNIVERZITY – ODBORNÁ ČINNOST, SPOLUPRÁCE S PRAXÍ, SPOLEČENSKÉ PŮSOBNÍ	57	11.2.4. Kancléř	88
5.1. Odborná činnost	57	11.2.5. Děkani	88
5.1.1. Odborná veterinární činnost	57	11.2.6. Akademický senát	88
5.1.2. Veterinární hygienická činnost	59	11.2.7. Vědecká rada	88
5.1.3. Odborná činnost na zvláštních pracovištích univerzity	59	11.2.8. Rada pro vnitřní hodnocení	88
5.1.4. Školní zemědělský podnik Nový Jičín	60	11.2.9. Správní rada	88
5.2. Spolupráce s praxí	62	11.3. Genderová korektnost	88
5.3. Společenské působení	62	11.4. Sociální bezpečí	89
6. INTERNACIONALIZACE	63	12. PROPAGACE A MARKETING	91
6.1. Mezinárodní spolupráce	63	12.1. Historie a tradice univerzity	91
6.2. Mezinárodní programy a mobility	64	12.2. Propagace a marketing	91
6.2.1. Erasmus +	64	12.2.1. Vydávání časopisu univerzity	91
6.2.2. CEEPUS	64	12.2.2. Rozvoj provozování webových stránek a prezentace univerzity na sociálních sítích	91
6.2.3. IMA	64	12.2.3. Posilování sounáležitosti s univerzitou	92
6.2.4. Ostatní programy a mobility	65	13. ROZVOJ VYSOKÉ ŠKOLY	95
6.2.5. Přímá meziuniverzitní spolupráce a mobility	65	13.1. Centralizované rozvojové projekty MŠMT	95
6.2.7. Mobility z pohledu spolupracujících zahraničních pracovišť	66	13.2. Plnění strategického záměru s podporou z Programu na podporu strategického řízení vysokých škol pro roky 2022-2025	95
7. PRACOVNÍCI	69	13.3. Programy fondů EU	98
7.1. Akademičtí a vědecktí pracovníci	69	13.4. Investiční financování	98
7.2. Neakademičtí pracovníci	70	13.4.1. Investiční financování staveb	98
7.3. Habilitační a profesorská řízení	70	13.4.2. Investiční financování strojů, přístrojů a zařízení	101
7.4. Další vzdělávání pracovníků	71	14. ZÁVĚR	103
7.5. Motivační systém pro pracovníky	73		
7.6. Péče o zaměstnance	73		
7.7. Mzdy a další náležitosti zaměstnanců	73		
8. VNITŘNÍ PŘEDPISY	75		
9. PROSTOROVÉ, PŘÍSTROJOVÉ, MATERIÁLOVÉ, INFORMAČNÍ A ADMINISTRATIVNÍ ZAJIŠTĚNÍ ČINNOSTI	77		
9.1. Prostorové, přístrojové a materiálové zajištění činností	77		
9.2. Informačně technologické zajištění činnosti	77		
9.3. Studijní a informační centrum	78		
9.3.1. Studijní a informační středisko	78		
9.3.2. Acta Veterinaria Brno	80		
9.3.3. Univerzitní archiv	80		
10. FINANCOVÁNÍ	83		
10.1. Financování univerzity	83		
10.2. Finanční kontrola	83		
		ÚDAJE O VYSOKÉ ŠKOLE	107
		1. Základní údaje o vysoké škole	107
		Akademický senát VETUNI	108
		Správní rada VETUNI	108
		Vědecká rada VETUNI	108
		Rada pro vnitřní hodnocení	108
		Rada pro celoživotní vzdělávání	109
		Poradní orgány rektora VETUNI	109
		Kolegium rektora VETUNI	109
		Komise Interní grantové agentury VETUNI (IGA)	109
		Komise Interní vzdělávací agentury VETUNI (IVA)	109
		Komise Interní mobilní agentury VETUNI (IMA)	109
		Redakční rada Acta Veterinaria VETUNI	109
		Komise inventarizační, likvidační a pro náhradu škod VETUNI	109

## T E X T O V Á P Ř Í L O H A

Komise pro informační technologie VETUNI	110	<b>Další vzdělávací aktivity realizované na VETUNI</b>	
Komise pro posuzování příplatku za práci ve ztíženém prostředí a dodatkové dovolené VETUNI	110	<b>v roce 2023</b>	<b>115</b>
Komise pro nakládání s vysoce rizikovými biologickými agens a toxiny	110	Celoživotní vzdělávání	115
Komise pro nakládání s geneticky modifikovanými organismy	110	Aktivity v oblasti cizích jazyků	115
Komise pro nakládání s návykovými látkami a prekursory	110	Aktivity v oblasti sportu	115
Komise pro nakládání s nebezpečnými chemickými látkami	110	<b>3. Studenti</b>	<b>116</b>
Komise pro využívání ionizujícího záření VETUNI	110	Studijní neúspěšnost	116
Odborná komise pro zajišťování dobrých životních podmínek pokusných zvířat VETUNI	110	Výslovení neplatnosti	117
Komise pedagogická VETUNI	110	Opatření pro omezení prodlužování studia	117
Komise pro nakládání s odpady VETUNI	111	Poradenské služby poskytované na univerzitě	118
Redakční rada Vita Universitatis VETUNI	111	Studenti se specifickými potřebami	119
Rada pro veterinární vzdělávání VETUNI	111	Mimořádně nadaní studenti	120
Komise pro kontrolu sklepních, půdních a jiných prostor k vyloučení nevhodně skladovaných chemických, hořlavých látek a dalšího materiálu na VETUNI	111	Podpora studentů se socioekonomickým zvýhodněním	120
Krizový štáb VETUNI	111	Podpora rodičovské role studentů	120
Kolejní komise VETUNI	111	<b>4. Absolventi</b>	<b>120</b>
Rozpočtová komise VETUNI	111	Absolventi v akreditovaných studijních programech	120
Komise pro propagaci VETUNI	111	Spolupráce s absolventy univerzity	121
Komise pro vědu, výzkum a zahraniční vztahy VETUNI	111	Zaměstnanost a zaměstnatelnost absolventů a opatření uplatňovaná pro její zvýšení	121
Komise Interní agentury pro transfer technologií VETUNI	111	Spolupráce univerzity s budoucími zaměstnavateli	121
Komise pro tvorbu vnitřních předpisů VETUNI	111	<b>5. Zájem o studium</b>	<b>121</b>
Studentská rada	112	Zájem uchazečů o studium na VETUNI	121
Etická komise VETUNI	112	Charakter přijímacích zkoušek na univerzitu	121
Komisi pro kontrolu podkladů v rámci habilitačního řízení a řízení ke jmenování profesorem na VETUNI	112	Spolupráce se středními školami při informování uchazečů o studium	122
Komise pro vynálezy, patenty, užité vzory a ochranné známky VETUNI	112	<b>6. Zaměstnanci</b>	<b>122</b>
Komise Interní tvůrčí agentury VETUNI	112	Motivační nástroje a kariérní řád akademických pracovníků	123
Komise pro přípravu strategického záměru na období 2021-2030	112	Rozvoj pedagogických dovedností pedagogických pracovníků	123
Komise pro bezpečnost a ochranu zdraví při práci a studiu na VETUNI	112	<b>7. Internacionalizace</b>	<b>124</b>
Výbor pro řízení kybernetické bezpečnosti	113	Podpora účasti studentů na zahraničních studijních programech i s ohledem na stanovení studijních plánů	125
Výbor pro řízení rizik VETUNI	113	Podpora zahraničních mobilit akademických i neakademických pracovníků	125
Komisi pro genderovou korektnost Veterinární univerzity Brno	113	Zajištění integrace zahraničních členů akademické obce do života	125
Česká konference rektorů	113	Aktivity posilující internacionalizaci univerzity	125
Rada vysokých škol	113	<b>8. Výzkumná, vývojová, umělecká a další tvůrčí činnost (ve smyslu §1 zákona č. 111/1998 Sb.)</b>	<b>126</b>
<b>2. Studijní programy, organizace studia a vzdělávací činnost</b>	<b>113</b>	Výzkumná, vývojová, umělecká a další tvůrčí činnost	126
<b>Akreditované studijní programy</b>	<b>113</b>	Zapojení studentů bakalářských, navazujících magisterských a magisterských studijních programů do tvůrčí činnosti na vysoké škole	127
Podíl aplikační sféry na tvorbě a uskutečňování studijních programů	114	Účelové finanční prostředky na výzkum, vývoj a inovace	127
		Podpora studentů DSP a post doktorandů univerzity	128
		Spolupráce s aplikační sférou na tvorbě a přenosu inovací	128

Horizontální tj. mezisektorová podpora mobility studentů a akademických pracovníků a jejich vzdělávání směřující k rozvoji kompetence pro inovační podnikání	128	Akreditace realizované Národním akreditačním úřadem	134
<b>9. Zajišťování kvality a hodnocení realizovaných činností</b>	<b>129</b>	Institucionální akreditace VETUNI	134
<b>Zajišťování kvality a hodnocení realizovaných činností v roce 2023</b>	<b>129</b>	Vnitřní akreditace studijních programů Radou pro vnitřní hodnocení VETUNI	134
Vnitřní systém zajišťování a vnitřního hodnocení kvality	129	Akreditace oborů habilitačního řízení a řízení ke jmenování profesorem Národním akreditačním úřadem pro vysoké školství	135
Rozvoj kompetencí přímo relevantních pro život a praxi v 21. století	130	<b>Další vnější hodnocení kvality vzdělávání</b>	<b>135</b>
Zlepšení dostupnosti a relevance flexibilních forem vzdělávání	131	Mezinárodní posouzení vzdělávacího procesu v rámci VetNEST	135
Zvýšení efektivity a kvality doktorského studia	131	Mezinárodní posouzení výzkumné činnosti	135
Rozvíjení kapacit pro strategické řízení univerzity	131	Mezinárodní hodnocení kvality výzkumného centra CEITEC	136
Snížení administrativního zatížení pracovníků vysokých škol	131	Hodnocení SVS a KVL	136
<b>Internacionalizace univerzity</b>	<b>131</b>	<b>10. Národní a mezinárodní excelence vysoké školy</b>	<b>136</b>
Rozvoj globálních kompetencí studentů a pracovníků vysokých škol	131	Mezinárodní excelence – významné postavení v rámci EAEVE (veterinární fakulty)	136
Internacionalizace studijních programů univerzity	132	Významné postavení (veterinární fakulty) v rámci VetNEST (veterinární fakulty)	136
Zjednodušení procesu uznávání zahraničního vzdělávání	132	Členství v nejvýznamnějších mezinárodních asociacích, organizacích a sdruženích týkajících se veterinárního vzdělávání	136
Vytváření mezinárodního prostředí na univerzitě a její propagace v zahraničí	132	CEITEC	136
Posílení strategického řízení internacionalizace	132	Excelence a významné postavení z národního pohledu	137
Další prioritní cíle univerzity v rámci strategie rozvoje univerzity	132	<b>11. Třetí role vysoké školy</b>	<b>137</b>
Specifické součásti vnitřního systému kvality činností v roce 2023	133	Působení v oblasti přenosu poznatků do praxe	137
Hodnocení studijních programů, jejich sestavování, požadavky na ně a jejich kontrola	133	Působení VETUNI v regionu	138
Hodnocení akademických a neakademických pracovníků	133	Nadregionální působení VETUNI a význam	138
Hodnocení studentů	133	<b>12. Činnosti vysoké školy v souvislosti s dopady válečného stavu na Ukrajině</b>	<b>138</b>
Hodnocení výuky studenty	133	<b>13. Podpora well-beingu v akademickém prostředí: genderová rovnost a bezpečné prostředí</b>	<b>139</b>
Hodnocení studijních programů absolventy	133	Genderová korektnost ve vědě a výzkumu na univerzitě	140
Hodnocení tvůrčí činnosti	133	Genderová korektnost ve vzdělávání na univerzitě	140
Hodnocení spolupráce s praxí a naplňování společenské odpovědnosti	133		
Odhalování plagiátorství	133		
<b>Vnější systém hodnocení kvality</b>	<b>134</b>		
Mezinárodní hodnocení (evaluace/akreditace) veterinárního vzdělávání	134		

## T A B U L K O V Á Č Á S T

*strana*

**141**











# 1. POSLÁNÍ, STRATEGICKÉ CÍLE A POSTAVENÍ UNIVERZITY

## 1.1. POSLÁNÍ

Posláním Veterinární univerzity Brno je realizovat univerzitní vzdělávání, dále vědeckou, výzkumnou a další tvůrčí činnost, a dále odbornou činnost v oblasti veterinárního lékařství, veterinární hygieny a ekologie, ochrany zvířat a welfare, zdraví živočichů a ochrany životního prostředí, bezpečnosti a kvality potravin a veterinárních aspektů gastronomie, dále naplňovat roli společenského působení univerzity a uskutečňovat další činnosti naplňující poslání VETUNI jako akademické instituce.

## 1.2. STRATEGICKÉ CÍLE

Strategickým cílem Veterinární univerzity Brno je rozvíjet její postavení mezinárodně uznané univerzitní instituce se specificky orientovaným odborným zaměřením na veterinární lékařství, veterinární hygienu a ekologii, ochranu zvířat a welfare, zdraví živočichů a ochrany životního prostředí, bezpečnost a kvalitu potravin a veterinární aspekty gastronomie, poskytující velmi kvalitní vzdělávání, realizující excelentní vědu, výzkum a další tvůrčí činnosti a uskutečňující na nejvyšší úrovni profesní odborné činnosti, naplňující roli společenského působení univerzity a působící jako mezinárodně otevřená univerzita a jako univerzita spolupracující s odbornou praxí, prosazující se v národním i evropském vysokoškolském prostoru, disponující akademickým prostředím a hodnotami, využívající znalostní kvalifikované řízení a efektivní financování a modernizující své stavební, technologické a přístrojové zázemí na úroveň odpovídající současným požadavkům na obdobné univerzitní instituce ve vyspělých zemích, a to se strategickým záměrem

- a) v oblasti mezinárodního, národního a regionálního kreditu univerzity udržet a dále rozvíjet jedinečné mezinárodní, národní i regionální postavení univerzity v oblasti veterinárního lékařství, veterinární hygieny a ekologie, ochrany zvířat a welfare, zdraví živočichů a ochrany životního prostředí, bezpečnosti a kvality potravin, nezávadnosti a kvality potravin v gastronomii,
- b) v oblasti zajišťování kvality naplňovat zodpovědnost univerzity za kvalitu vzdělávání, tvůrčích činností a dalších souvisejících činností vytvořením, uskutečňováním a dalším zdokonalováním systému zajišťování a vnitřního hodnocení kvality činností na univerzitě,
- c) v oblasti vzdělávání být prestižní univerzitou poskytující na velmi vysoké úrovni vzdělávání v oblasti ve-

terinárního lékařství, veterinární hygieny a ekologie, ochrany zvířat a welfare, zdraví živočichů a ochrany životního prostředí, bezpečnosti a kvality potravin, nezávadnosti a kvality potravin v gastronomii na úrovni bakalářských, navazujících magisterských, magisterských, doktorských studijních programů a programů celoživotního vzdělávání s vysokou úrovní kvality, diverzity, dostupnosti, internacionalizace a relevance,

- d) v oblasti tvůrčí činnosti (vědecké, výzkumné, vývojové, inovační a další tvůrčí činnosti) být výzkumnou univerzitou se zaměřením na problematiku, v nichž dosahuje univerzita jedinečných výsledků, podporou excelentních výzkumných aktivit na univerzitě založených na mezinárodních projektech a grantech a vytvářením podmínek pro výzkum v dalších problematikách odpovídajících potřebám společnosti a moderního rozvoje poznatků, s cílem vytváření nových poznatků a jejich aplikace pro společnost na úrovni srovnatelné s dalšími významnými univerzitními a výzkumnými evropskými i světovými pracovišti,
- e) v oblasti třetí role se zaměřením na odbornou činnost uskutečňování veterinární a hygienické činnosti na nejvyšší odborné úrovni, vytvářející na univerzitě centrum kvality těchto činností pro odbornou i další veřejnost,
- f) v oblasti třetí role se zaměřením na spolupráci s praxí poskytovat praxi odborné služby na vysoké profesní úrovni, využívat možnosti vzájemné spolupráce ve společné činnosti s partnery, poskytovat poradenství pro subjekty praxe, zapojovat odborníky z praxe do činností univerzity a konzultovat s odborníky z praxe další rozvoj ve vzdělávání, tvůrčí činnosti, odborné činnosti i společenském působení univerzity,
- g) v oblasti třetí role se zaměřením na společenské působení činností ve společnosti šířením poznatků svého profesního zaměření i obecných společenských hodnot kultivovat regionální, národní i mezinárodní společenské prostředí,
- h) v oblasti internacionalizace působit jako otevřená univerzita s výukou studentů v českém i anglickém jazyce, s výukou v anglických studijních programech s vysokým počtem zahraničních studentů, rozšiřující možnosti mobility do i ze zahraničí pro studenty i akademické pracovníky, a prosazující se na mezinárodní úrovni jako prestižní univerzitní instituce působící aktivně v mezinárodních organizacích, a spolupra-

- čující s vybranými mezinárodními subjekty v oblasti vzdělávání, výzkumu i odborných činností, a posilující svůj kredit v rámci evropského vysokoškolského prostoru,
- i) v oblasti lidských zdrojů zkvalitňovat odbornou úroveň a činnosti pracovníků, zlepšovat podmínky pro jejich činnost na univerzitě a zvyšovat motivaci ke zlepšování vykonávaných činností na univerzitě,
  - j) v oblasti vnitřních předpisů a norem univerzity zkvalitňovat právní prostředí na univerzitě systémem nastavení práv, povinností a podmínek činnosti systémem nových, novelizovaných vnitřních předpisů a norem navazujících na obecně závazné právní předpisy,
  - k) v oblasti prostorového, přístrojového, materiálního, informačního a administrativního zajištění činností na univerzitě rozvoj na úroveň odpovídající úrovni obdobně zaměřených univerzit ve vyspělých evropských zemích,
  - l) v oblasti financování se opírat o v Evropě tradičně silný podíl státních prostředků, využívající současné i nových možností financování činností univerzity s postupným navyšováním podílu nestátních finančních prostředků pro další rozvoj univerzity, uplatňovat principy spravedlnosti a solidarity ve financování jednotlivých součástí univerzity, efektivitu financování činností, transparentnosti ekonomických postupů založených na univerzitně uznaných principech a pravidlech, ve financování vzdělávání posilovat zvyšování kvality vzdělávání, v oblasti financování tvůrčí činnosti posilovat financování úspěšných pracovišť a pracovníků, v oblasti financování odborné činnosti posilovat pracoviště, která získávají tyto prostředky, v oblasti modernizace stavebního, technologického a přístrojového zázemí pokračovat v dalším budování prostorového a technologického zázemí univerzity a obnovování a doplňování moderní přístrojové techniky umožňující vzdělávání, tvůrčí činnost, odbornou činnost a společenské působení univerzity na vysoké úrovni kvality,
  - m) v oblasti řízení univerzity uplatňovat priority založené na koncepční kontinuitě, transparentních postupech vycházejících z objektivních dat a respektující organizačně strukturovanou a personální spravedlnost a právní kvalifikovanost, rozvíjet principy akademické svobody, akademické samosprávy a univerzitního prostředí,
  - n) v oblasti propagace a marketingu podporovat budování pozitivního mediálního kreditu univerzity, podporovat zájem odborné i laické veřejnosti o univerzitu a výsledky její činnosti, podporovat sounáležitost studentů, absolventů a zaměstnanců s univerzitou, podporovat zájem o historii a tradice univerzity, o současnost univerzity a o její potenciál působení v dalším období.

Strategickým cílem je posilovat jedinečné postavení Veterinární univerzity Brno jako univerzitní instituce se zaměřením na veterinární lékařství, veterinární hygienu a ekologii, ochranu zvířat a welfare, zdraví živočichů a ochrany životního prostředí, bezpečnost a kvalitu potravin a veterinární aspekty gastronomie v jejím poskytování kvalitativně vysoké úrovně výuky odpovídající úrovni obdobných univerzitních institucí ve vyspělých zemích a překračující tuto úroveň v oblastech jedinečnosti VETUNI spočívajících ve vysoké úrovni vzdělávání založené na výrazném podílu praktické výuky a zvláště příznivých podmínkách pro výzkum v oblasti veterinárních klinických oborů, v oblasti veterinární hygieny, ochrany zvířat a welfare, zdraví živočichů a ochrany životního prostředí, bezpečnosti a kvality potravin a veterinárních aspektů gastronomie vytvářející tak z VETUNI výjimečnou univerzitu v evropském vysokoškolském prostoru.

### 1.3. POSTAVENÍ UNIVERZITY

VETUNI byla v roce 2023 z mezinárodního pohledu excelentní univerzitou v oblasti veterinární medicíny.

Fakulta veterinárního lékařství a Fakulta veterinární hygieny a jsou uvedeny na prestižním evropském seznamu pozitivně evaluovaných veterinárních fakult Evropy (List of Evaluated and Approved Institutions by EAEVE). FVL i FVHE splňují požadavky pro veterinární vzdělávání stanovené právními předpisy Evropské unie a dalšími požadavky EAEVE a FVE (European Association of Establishments for Veterinary Education and Federation of Veterinarians of Europe), kvalita výuky je na vysoké úrovni. Veterinární fakulty VETUNI jsou tak řazeny mezi velmi kvalitní evropské veterinární vysoké školy.

VETUNI Fakulta veterinárního lékařství a Fakulta veterinární hygieny a ekologie patří mezi ty univerzity, které prošly s pozitivním výsledkem mezinárodní kontrolou posuzující způsobilost fakulty poskytovat kvalitní vzdělávání v oborech, které přímo ovlivňují zdraví člověka, a VETUNI je tak uvedena mezi univerzitami, které mohou poskytovat přístup do oborů regulovaných evropskou směrnicí č. 2005/36/EC, ve znění pozdějších předpisů. Tato směrnice stanoví pro vybraných 5 oborů (tj. i pro veterinární medicínu) požadavky na studijní program, jeho zajišťování a požadavky na znalosti, zkušenosti a dovednosti absolventů a jejich plnění podléhá mezinárodní kontrole. Mezinárodní excelence VETUNI spočívá v tom, že vzdělávání na veterinárních fakultách VETUNI bylo uznáno směrnicí Evropské unie č. 2005/36/EC, o uznávání odborných kvalifikací.

Z národního pohledu má VETUNI excelentní postavení. Je jedinou institucí poskytující veterinární vzdělávání, svojí současnou úroveň vzdělávání, vědy a výzkumu a poskytování odborných veterinárních činností, svým postavením ve veterinární komunitě i stoletou



**Tabulka H.1.1**

Přehled mezinárodních evaluací veterinárních fakult

evaluace	hodnocení rok	zpráva rok	FVL status	FVHE status
mezinárodní evaluace organizovaná EAEVE (FVL a FVHE)	1995	1996	bez výhrad	s výhradou
mezinárodní reevaluace organizovaná EAEVE (pouze pro FVHE)	2001	2002	bez výhrad	bez výhrad
mezinárodní evaluace organizovaná Evropskou komisí (v rámci přístupových jednání pro vstup ČR do EU) (FVL a FVHE)	2002	2002	bez výhrad	bez výhrad
mezinárodní evaluace organizovaná EAEVE (FVL a FVHE)	2004	2005	bez výhrad	bez výhrad
mezinárodní evaluace organizovaná EAEVE (FVL a FVHE)	2013	2014	bez výhrad	bez výhrad
mezinárodní evaluace organizovaná MŠMT	2020	2020	excellent	excellent
mezinárodní evaluace organizovaná EAEVE (FVL a FVHE)	2023	2024	bez výhrad	bez výhrad

tradicí je mimořádnou institucí v rámci českého systému vysokoškolského vzdělávání i v rámci veterinární medicíny u nás.

VETUNI je členem všech významných evropských organizací, které ovlivňují trendy rozvoje veterinárního vzdělávání na univerzitách v Evropě.

VETUNI je zapojena do mezinárodní spolupráce individuálním působením svých pracovníků v mnoha organizacích a sdruženích. Působení akademických pracovníků v mezinárodních organizacích a sdruženích je velmi bohaté a významně přispívá ke zvyšování kreditu VETUNI v zahraničí.



## 2. ZAJIŠŤOVÁNÍ A VNITŘNÍ HODNOCENÍ KVALITY ČINNOSTÍ UNIVERZITY

### 2.1. SYSTÉM ZAJIŠŤOVÁNÍ A VNITŘNÍHO HODNOCENÍ KVALITY ČINNOSTÍ

Systém zajišťování a vnitřního hodnocení kvality činností univerzity zahrnuje část zaměřenou na zajišťování kvality činností na univerzitě a část zaměřenou na vnitřní hodnocení činností na univerzitě. V roce 2023 VETUNI realizovala systém zajišťování a vnitřní hodnocení kvality činností na VETUNI.

#### 2.1.1. Zajišťování kvality vzdělávací, tvůrčí a s nimi souvisejících činností

Zajišťování kvality činností představuje stanovení požadavků pro vzdělávací, tvůrčí a související činnost (tyto požadavky stanovuje Rada pro vnitřní hodnocení kvality a schvaluje Akademický senát univerzity) a dále naplňování požadavků pro vzdělávací, tvůrčí a související činnost (naplňování požadavků realizuje organizační a řídicí struktura univerzity představovaná rektorem, fakultami a případně vyššími organizačními součástmi univerzity a dále pracovišti fakult a případně jinými nižšími organizačními součástmi univerzity). Zajišťování kvality vzdělávací, tvůrčí a s nimi souvisejících činností na univerzitě je realizováno na úrovni stanovení pravidel pro zajišťování kvality činností na univerzitě, vlastním uskutečňováním činností naplňujících požadavky k zajišťování kvality, monitoringem k zjišťování nedostatků v zajišťování kvality činností a průběžnými opatřeními pro odstraňování nedostatků v zajišťování kvality činností na univerzitě.

##### 2.1.1.1. Pravidla pro zajišťování kvality činností na univerzitě

Zajišťování kvality vzdělávací, tvůrčí a s nimi souvisejících činností na univerzitě se opírá o právní prostředí pro zajišťování kvality činností na univerzitě. To je představováno zákonem o vysokých školách ve smyslu jeho novely zahrnující povinnost zavedení systému zajišťování kvality na vysoké škole, souvisejícím nařízením vlády a dalšími souvisejícími právními předpisy, dále samostatnými ustanoveními Statutu VETUNI obsahujícími ustanovení podporující realizaci systému zajišťování kvality VETUNI a dále zvláštním vnitřním předpisem Pravidla zajišťování kvality vzdělávací, tvůrčí a s nimi souvisejících činností a vnitřního hodnocení kvality vzdělávací, tvůrčí a s nimi souvisejících činností VETUNI, který obsahuje část zaměřenou na oblast zajišťování činností na univerzitě. Tento předpis nastavuje postupy pro stanovení pravidel k zajišťování činností na univerzitě, pravidla

pro vlastní zajišťování činností, pravidla pro monitoring činností a pravidla pro přijímání nápravných opatření pro jednotlivé činnosti.

Pravidla nastavuje orgán univerzity Rada pro vnitřní hodnocení kvality, a schvaluje je Akademický senát univerzity.

#### 2.1.1.2. Uskutečňování činností naplňujících požadavky k zajišťování kvality

Vlastní uskutečňování činností naplňujících požadavky k zajišťování kvality na univerzitě se realizuje v následujících oblastech:

- Strategie a řízení kvality činností zahrnující stanovení poslání, záměrů a aktuálních cílů v oblasti kvality činností a řízení plnění poslání, záměrů a aktuálních cílů vysoké školy v oblasti kvality,
- Zajišťování kvality vzdělávací činnosti zahrnující bakalářské a magisterské vzdělávání, doktorské vzdělávání a celoživotní vzdělávání,
- Zajišťování kvality tvůrčí činnosti,
- Zajišťování kvality ve spolupráci s praxí a naplňování společenské odpovědnosti,
- Zajišťování kvality v mezinárodní činnosti,
- Zajišťování kvality týkající se studentů,
- Zajišťování kvality týkající se pracovníků, zahrnující akademické pracovníky, neakademické pracovníky,
- Zajišťování kvality habilitačních řízení a řízení ke jmenování profesorem,
- Zajišťování kvality na úrovni prostorového, přístrojového, materiálního, informačního, administrativního zabezpečení,
- Zajišťování kvality akademického prostředí,
- Zajišťování kvality na úrovni finančního zabezpečení,
- Zajišťování kvality zabezpečení specifického pro oblast vzdělávání Veterinární lékařství nebo Veterinární hygiena.

Vlastní uskutečňování činností naplňujících požadavky k zajišťování kvality realizuje organizační a řídicí struktura univerzity představovaná rektorem, fakultami a případně vyššími organizačními součástmi univerzity a dále pracovišti fakult a případně jinými nižšími organizačními součástmi univerzity k naplnění stanovených požadavků.

#### 2.1.1.3. Monitoring k zjišťování nedostatků v zajišťování kvality činností

V rámci zajišťování kvality činností je uskutečňován monitoring k zjišťování nedostatků v zajišťování kvali-

ty vzdělávací, tvůrčí a související činnosti. Představuje získávání informací v průběhu realizace jednotlivých činností o uskutečňování vzdělávací, tvůrčí a související činnosti.

Monitoring uskutečňuje organizační a řídicí struktura vysoké školy.

#### 2.1.1.4. Průběžná opatření pro odstraňování nedostatků v zajišťování kvality činností

Pro úspěšné zajišťování kvality činností jsou realizována průběžná opatření pro odstraňování nedostatků v zajišťování kvality činností, která vyplývají ze zjištění v rámci monitoringu kvality činností. Představují opatření směřující ke zvýšení míry přiblížení se výsledného stavu požadovanému stavu v naplňování požadavků k zajišťování kvality vzdělávací, tvůrčí a související činnosti.

Průběžná opatření pro odstraňování nedostatků přijímá organizační a řídicí struktura vysoké školy.

#### 2.1.2. Vnitřní hodnocení kvality

Vnitřní hodnocení kvality vzdělávací, tvůrčí a související činnosti představuje popis výsledného stavu v porovnání se stanoveným požadavkem. Mírou kvality vzdělávací, tvůrčí a související činnosti je stupeň přiblížení se výsledného stavu ke stavu stanovenému pro vzdělávání, tvůrčí a související činnost.

Vnitřní hodnocení kvality vzdělávací, tvůrčí a s nimi souvisejících činností na univerzitě se opírá o právní prostředí pro vnitřní hodnocení kvality činností na univerzitě. To je představováno zákonem o vysokých školách ve smyslu jeho novely zahrnující povinnost zavedení systému vnitřního hodnocení kvality na vysoké škole, souvisejícím nařízením vlády a dalšími souvisejícími právními předpisy, dále samostatnými ustanoveními Statutu VETUNI je tak podporována realizace systému hodnocení kvality VETUNI a dále zvláštním vnitřním předpisem Pravidla zajišťování kvality vzdělávací, tvůrčí a s nimi souvisejících činností a vnitřního hodnocení kvality vzdělávací, tvůrčí a s nimi souvisejících činností VETUNI, který obsahuje část zaměřenou na oblast vnitřního hodnocení činností na univerzitě. Tento předpis nastavuje postupy pro stanovení pravidel k vnitřnímu hodnocení činností na univerzitě, pravidla pro vlastní vnitřní hodnocení uskutečňovaných činností, pravidla pro vypracování Zprávy o vnitřním hodnocení kvality činností na univerzitě (celkový monitoring činností na univerzitě) a pravidla pro přijímání celkových nápravných opatření v rámci systému vnitřního hodnocení kvality činností na univerzitě.

Vnitřní hodnocení kvality vzdělávací, tvůrčí a související činnosti zahrnuje zhodnocení stanovených pravidel pro zajišťování kvality vzdělávací, tvůrčí a související činnosti, dále zhodnocení uskutečňování jednotlivých činností, vypracování Zprávy o vnitřním hodnocení kvality činností a opatření ke zvýšení kvality systému vzdělávací, a tvůrčí a související činnosti.

##### 2.1.2.1. Zhodnocení stanovených pravidel pro zajišťování kvality činností

Zhodnocení stanovených pravidel pro zajišťování kvality vzdělávání, tvůrčí a související činnosti zahrnuje posouzení stanovených pravidel v porovnání s pravidly potřebnými k dosažení stanovených požadavků kvality vzdělávací, tvůrčí a související činnosti.

Zhodnocení stanovených pravidel pro zajišťování kvality vzdělávání, tvůrčí a související činnosti provádí Rada pro vnitřní hodnocení.

##### 2.1.2.2. Zhodnocení uskutečňování činností

Zhodnocení uskutečňování vzdělávací, tvůrčí a související činnosti se realizuje posouzením naplnění stanovených požadavků kvality vzdělávací, tvůrčí a související činnosti. Požadavky jsou vyhodnocovány na úrovni hodnocení kvality činností a na úrovni kvality výsledku činnosti.

Vlastní zhodnocení uskutečňování vzdělávací, tvůrčí a související činnosti, a to na úrovni hodnocení kvality činností (zajišťování činností), se realizuje v následujících oblastech:

- Strategie a řízení kvality činností zahrnující stanovení poslání, záměrů a aktuálních cílů v oblasti kvality činností a řízení plnění poslání, záměrů a aktuálních cílů vysoké školy v oblasti kvality,
- Hodnocení kvality vzdělávací činnosti zahrnující bakalářské a magisterské vzdělávání, doktorské vzdělávání a celoživotní vzdělávání,
- Hodnocení kvality tvůrčí činnosti, Hodnocení kvality ve spolupráci s praxí a naplňování společenské odpovědnosti,
- Hodnocení kvality v mezinárodní činnosti,
- Hodnocení kvality týkající se studentů,
- Hodnocení kvality týkající se pracovníků, zahrnující akademické pracovníky, neakademické pracovníky,
- Hodnocení kvality habilitačních řízení a řízení ke jmenování profesorem,
- Hodnocení kvality na úrovni prostorového, přístrojového, materiálního, informačního, administrativního zabezpečení,
- Hodnocení kvality akademického prostředí,
- Hodnocení kvality na úrovni finančního zabezpečení,
- Hodnocení kvality zabezpečení specifického pro oblast vzdělávání Veterinární lékařství nebo Veterinární hygieny.

Vlastní zhodnocení uskutečňování vzdělávací, tvůrčí a související činnosti, a to na úrovni hodnocení kvality výsledku činností, se realizuje v následující oblasti:

- Hodnocení kvality výsledku činností.

Zhodnocení uskutečňování činností realizuje Rada pro vnitřní hodnocení.

### 2.1.2.3. Vypracování Zprávy o vnitřním hodnocení kvality činnosti

Vypracování Zprávy o vnitřním hodnocení kvality činností představuje popis výsledného plnění stanovených požadavků na základě dosažených výsledků a vyjádření míry naplnění stanovených požadavků dosaženou úrovní vzdělávací, tvůrčí a související činnosti. Využívá stanovené požadavky a ukazatele výkonu pro zhodnocení kvality činností obsažené v Souboru požadavků a ukazatelů výkonu pro VETUNI.

Soubor požadavků a ukazatelů výkonu pro činnost Veterinární univerzity Brno byl vypracován a obsahuje stanovené požadavky a ukazatele výkonu pro vzdělávání, tvůrčí činnost a související činnost vysoké školy. Stanovené požadavky a ukazatele výkonu jsou formulovány jako slovní indikátory.

Slovní indikátory formulují stanovený požadavek s očekávaným vyjádřením jeho skutečného plnění na úrovni jeho splnění nebo nesplnění. Indikátory představují soubor požadavků, u nichž vychýlení dosaženého skutečného plnění z požadované úrovně plnění u jednoho nebo více indikátorů může signalizovat změnu v požadované kvalitě vzdělávání, tvůrčí činnosti a související činnosti vysoké školy.

Zprávu o vnitřním hodnocení kvality vzdělávací, tvůrčí a související činnosti vypracovává Rada pro vnitřní hodnocení.

Za rok 2023 byla vypracována Zpráva o vnitřním hodnocení kvality činností na VETUNI.

### 2.1.2.4. Opatření ke zvýšení kvality činností

Opatření ke zvýšení kvality vzdělávací, tvůrčí a související činnosti jsou přijímána ke zvýšení míry shody mezi dosaženým stavem a stanovenými požadavky pro kvalitu vzdělávací a tvůrčí a související činnosti.

Opatření ke zvýšení kvality vzdělávací, tvůrčí a související činnosti vyplývající ze Zprávy o vnitřním hodnocení kvality vzdělávací, tvůrčí a související činnosti přijímá rektor VETUNI.

### 2.1.3. Rada pro vnitřní hodnocení kvality

Systém zajišťování a vnitřního hodnocení kvality činností univerzity nastavuje, koordinuje a v některých částech řídí zvláštní orgán univerzity, a to Rada pro vnitřní hodnocení kvality.

Rada pro vnitřní hodnocení kvality v roce 2023 vykonávala činnost související s realizací systému kvality, v souvislosti s vnitřní akreditací nových studijních programů a změn ve studijních programech na VETUNI v návaznosti na získání institucionální akreditace pro VETUNI od Národního akreditačního úřadu v roce 2019 a dále v souvislosti s posuzováním programů/kursů celoživotního vzdělávání na VETUNI.

### 2.1.4. Realizace Systému zajišťování a vnitřního hodnocení kvality činností univerzity

Systém zajišťování a vnitřního hodnocení kvality činností univerzity v roce 2023 byl realizován na úrovni schválení a vydání řady vnitřních norem a novelizace některých vnitřních předpisů a norem.

Systém nejdůležitějších vnitřních předpisů k zajišťování a vnitřnímu hodnocení kvality činností univerzity byl v roce 2023 kompletován následovně:

- zákon č. 111/1998 Sb., o vysokých školách a o změně a doplnění dalších zákonů (zákon o vysokých školách), ve znění pozdějších předpisů,
- nařízení vlády č. 275/2016 Sb., o oblastech vzdělávání ve vysokém školství,
- nařízení vlády č. 274/2016 Sb., o standardech pro akreditace ve vysokém školství,
- Statut univerzity (vnitřní předpis),
- Pravidla zajišťování kvality vzdělávací, tvůrčí a s nimi souvisejících činností a vnitřního hodnocení kvality vzdělávací, tvůrčí a s nimi souvisejících činností univerzity (vnitřní předpis),
- Soubor požadavků a ukazatelů výkonu pro činnost univerzity (vnitřní norma),
- Jednací řád Rady pro vnitřní hodnocení (vnitřní norma),
- Schvalování strategického záměru univerzity (vnitřní norma),
- Organizační a řídicí struktura pro zajišťování a vnitřní hodnocení kvality univerzity (vnitřní norma),
- Postup posuzování studijních programů v rámci jejich vnitřní akreditace na univerzitě,
- Hodnocení studijních programů, jejich sestavování, požadavky na ně a jejich kontrola (vnitřní norma),
- Postup posuzování studijních programů v rámci jejich vnitřní akreditace na univerzitě (vnitřní norma),
- Studijní a zkušební řád v bakalářských a magisterských studijních programech univerzity (vnitřní předpis),
- Studijní a zkušební řád v doktorských studijních programech univerzity (vnitřní předpis)
- Řád celoživotního vzdělávání univerzity (vnitřní předpis),
- Stipendijní řád univerzity (vnitřní předpis),
- Hodnocení studentů na univerzitě (vnitřní předpis),
- Hodnocení výuky studenty na univerzitě (vnitřní norma),
- Hodnocení studijního programu absolventy na univerzitě (vnitřní norma),
- Disciplinární řád pro studenty fakult univerzity (vnitřní předpis),

- Pravidla pro poskytování podpory na tvůrčí vzdělávací činnosti prostřednictvím Interní vzdělávací agentury univerzity (IVA univerzity) (vnitřní norma),
- Hodnocení tvůrčí činnosti na univerzitě (vnitřní norma),
- Pravidla pro poskytování účelové podpory na specifický vysokoškolský výzkum univerzity (IGA univerzity) (vnitřní norma),
- Pravidla pro poskytování podpory na Institucionální výzkum univerzity prostřednictvím ITA univerzity Brno (ITA univerzity) (vnitřní norma),
- Hodnocení spolupráce s praxí a naplňování společenské odpovědnosti (vnitřní norma),
- Pravidla pro poskytování podpory na projekty mobility studentů prostřednictvím Interní mobilní agentury univerzity (IMA univerzity) (vnitřní norma),
- Řád výběrového řízení pro obsazování míst akademických pracovníků a dalších zaměstnanců univerzity (vnitřní předpis),
- Vnitřní mzdový předpis univerzity (vnitřní předpis),
- Karierní řád univerzity (vnitřní norma),
- Požadavky na uchazeče o habilitační řízení a řízení ke jmenování profesorem na univerzitě (vnitřní norma),
- Řád habilitačního řízení a řízení ke jmenování profesorem univerzity (vnitřní předpis),
- Hodnocení akademických a neakademických pracovníků na univerzitě (vnitřní norma),
- Etický kodex (vnitřní norma),
- Pravidla sestavování rozpočtu univerzity na rok 2023 (vnitřní norma).

V rámci řešení problematiky dalšího rozvoje kvality na univerzitě byly v roce 2023 na univerzitě, jako součást Plánu realizace strategického záměru univerzity pro rok 2023 v části Programu na podporu strategického řízení univerzity (PPSŘ), řešeny dílčí projekty PPSŘ roku 2023 zaměřené do oblastí:

#### **Rozvoj kompetencí přímo relevantních pro život a praxi v 21. století**

Rozvoj kompetencí pracovníků pro výuku a tvorbu studijních programů (1A)

- rozvoj kompetencí pracovníků pro výuku a tvorbu studijních programů na Fakultě veterinárního lékařství (FVL)
- rozvoj kompetencí pracovníků pro výuku a tvorbu studijních programů na Fakultě veterinární hygieny a ekologie (FVHE)

Rozvoj metod zajišťování kvality vzdělávání a ověřování výsledků učení (1B)

- rozvoj klinického výukového simulačního centra (FVL)

- rozvoj mobilní výukové kliniky (FVL)
- rozvoj databáze klinických případů (FVL) (bez podpory PPSŘ)
- rozvoj metod klinické výuky na klinikách zaměřené na komplexní řešení zdravotního stavu konkrétního pacienta (FVL)
- rozvoj výukového centra pro ochranu a dobré životní podmínky vybraných druhů zvířat (FVHE)
- rozvoj vzdělávacího prostředí v zajišťování kvality vzdělávání zaměřeného na zdravotní nezávadnost a hygienu potravin (FVHE)

Posilování vazby studia na praxi a přípravu budoucího uplatnění (1C)

- zkvalitňování databáze simulovaných, modelových a skutečných případů z praxe v oblasti dozorové činnosti úředních veterinárních lékařů (FVHE)

Budování infrastruktury pro interaktivní metody vzdělávání a integraci studujících (1E)

- rozvoj infrastruktury pro praktický výcvik studentů (FVL)
- rozvoj zázemí pro sociální integraci studujících podporující sounáležitost studujících s univerzitou (Ústav tělesné výchovy a sportu)

#### **Zlepšení dostupnosti a relevance flexibilních forem vzdělávání**

Využívání distančních metod vzdělávání v prezenčních studijních programech (2A)

- rozvoj zázemí pro přípravu distančních forem vzdělávání v prezenčních studijních programech na Fakultě veterinárního lékařství (FVL)
- rozvoj zázemí pro přípravu distančních forem vzdělávání v prezenčních studijních programech na Fakultě veterinárního lékařství (FVHE)
- rozvoj nabídky a inovace metod flexibilních forem vzdělávání – vytváření výukových a studijních opor (rektorát)
- rozvoj nabídky a inovace metod flexibilních forem vzdělávání – vytváření podpor pro ověřování výsledků učení (rektorát) (společná obhajoba v rámci PPSŘ s vytvářením výukových a studijních opor)

Rozvoj nabídky a inovací metod flexibilních forem vzdělávání a on-line výuky (2D)

- posilování kompetence pracovníků ve využívání metod distančního vzdělávání a ověřování výsledků učení na Fakultě veterinárního lékařství (FVL)
- posilování kompetence pracovníků ve využívání metod distančního vzdělávání a ověřování výsledků učení na Fakultě veterinární hygieny a ekologie (FVHE)

#### **Zvýšení efektivity a kvality doktorského studia**

Posilování kvality, otevřenosti a internacionalizace doktorského studia (3C)

- motivace studentů DSP ke spolupráci se zahraničními pracovišti (rektorát)



- podpora mobility studentů DSP na zahraniční pracoviště (rektorát)

Zlepšování podmínek pro úspěšné studium včetně sladování studia a rodinného života a posilování sociální integrace doktorandů (3D)

- cílené proškolení studentů doktorských studijních programů a akademických pracovníků – školitelů v dovednostech pro úspěšné DSP studium na Fakultě veterinárního lékařství (FVL)
- cílené proškolení studentů doktorských studijních programů a akademických pracovníků – školitelů v dovednostech pro úspěšné DSP studium na Fakultě veterinární hygieny a ekologie (FVHE)

### Rozvíjení kapacit pro strategické řízení univerzity

Implementace klíčových strategických priorit do činnosti univerzity (5A)

- opatření k rozvoji univerzity v příslušném roce formou vypracovávání strategických dokumentů

Posilování strategického řízení univerzity (5B)

- posílení personální kapacity pro strategické řízení na fakultách, a to zřízením a podporou funkce proděkana pro strategii a rozvoj na Fakultě veterinárního lékařství (FVL)
- posílení personální kapacity pro strategické řízení na fakultách, a to zřízením a podporou funkce proděkana pro strategii a rozvoj na Fakultě veterinární hygieny a ekologie (FVHE)
- posílení personální kapacity pro strategické řízení na rektorátě, a to zajištěním referenta pro strategii a rozvoj (rektorát)
- modernizace systému kvality zajišťování a hodnocení kvality činností na univerzitě

Posílení strategického řízení lidských zdrojů (5D)

- dopracování karierního řádu na univerzitě (rektorát)
- modernizace mzdového předpisu na univerzitě (rektorát)
- systemizace akademických pracovníků na Fakultě veterinárního lékařství – příprava (FVL) (bez podpory PPSŘ)
- systemizace akademických pracovníků na Fakultě veterinární hygieny a ekologie – příprava (FVHE) (bez podpory PPSŘ)

### Snížení administrativního zatížení pracovníků vysokých škol

Digitalizace dokumentů, agend a informací a jejich zpracovávání a předávání uvnitř univerzity i vně k orgánům a institucím státní a veřejné správy a samosprávy (6A)

- zlepšování dostupnosti a oběhu informací pomocí pokračující digitalizace agend (rektorát)

Rozvoj profesionálního aparátu zajišťujícího podpůrné služby pro akademické pracovníky (6C)

- organizace kursů k zvyšování kompetencí pracovníků a jejich proškolení k výkonu jednotlivých činností v rámci jejich působnosti na univerzitě (rektorát)

### Internacionalizace univerzity

#### Rozvoj globálních kompetencí studentů a pracovníků vysokých škol

Podpora jazykové a mezikulturní přípravy studentů a pracovníků vysokých škol (I.1.A)

- vybavení jazykových laboratoří a personální podpora rozšířené výuky pro studenty (Ústav cizích jazyků)
- realizace a případné rozšíření výuky angličtiny pro akademické a administrativní pracovníky (Ústav cizích jazyků)

Rozvoj mezinárodních mobility studentů a pracovníků (I.1.B)

- rozvoj interního mobility programu univerzity (rektorát)

Rozvoj odborných kompetencí pracovníků vysokých škol v oblasti internacionalizace (I.1.C)

- zkvalitňování odborné kompetence určených akademických pracovníků v rámci evropského veterinárního specializačního vzdělávání (rektorát)

### Internacionalizace studijních programů univerzity

Navýšení počtu a kvality studijních programů nabízených v cizích jazycích a společných studijních programů (I.2.A)

- podpora studijních programů vyučovaných v angličtině na úrovni modernizace a inovace obsahu studijních programů a metod výuky (FVL)

Zahrnutí mezinárodní dimenze do struktury studijních programů, včetně tzv. mobility windows (I.2.B)

- zapracování a realizace mezinárodních standardů pro veterinární vzdělávání do studijních programů a změn ve studijních programech a jejich uskutečňování na Fakultě veterinárního lékařství (FVL)
- zapracování a realizace mezinárodních standardů pro veterinární vzdělávání do studijních programů a změn ve studijních programech a jejich uskutečňování na Fakultě veterinární hygieny a ekologie (FVHE)

### Zjednodušení procesu uznávání zahraničního vzdělávání

Implementace automatického uznávání vzdělávání a výsledků studia v zahraničí (I.3.A)

- vytvoření systému a prohloubení procesů uznávání vzdělávání a výsledků studia v zahraničí univerzitou (rektorát)

### Vytváření mezinárodního prostředí na univerzitě a její propagace v zahraničí

Podpora rozvoje mezinárodního marketingu vysokých škol a ČR (I.4.A)

- příprava a tisk a elektronické zveřejňování marketingových materiálů o univerzitě v angličtině na Fakultě veterinárního lékařství (FVL)
- příprava a tisk a elektronické zveřejňování marketingových materiálů o univerzitě v angličtině na Fakultě veterinární hygieny a ekologie (FVHE)

Rozvoj služeb nabízených zahraničním studentům a pracovníkům (I.4.B)

- vybudování welcome centra pro zahraniční studenty (rektorát)
- vytvoření programu univerzity k formování prostředí podle standardů HR Award – příprava (rektorát)

Práce se zahraničními studenty a absolventy (I.4.C)

- vytvoření a rozvoj pracoviště pro zahraniční studenty zabývající se řešením problémů specifických pro studenty ze zahraničí (rektorát)

#### **Posílení strategického řízení internacionalizace**

Podpora komplexní internacionalizace na institucionální úrovni (I.5.A)

- příprava na mezinárodní akreditaci veterinárního vzdělávání na univerzitě na Fakultě veterinárního lékařství (FVL)
- příprava na mezinárodní akreditaci veterinárního vzdělávání na univerzitě na Fakultě veterinární hygieny a ekologie (FVHE)

Podpora mezinárodní spolupráce strategických partnerství a členství v mezinárodních sítích/organizacích (I.5.B)

- účast a příprava na jednání institucí určujících další trendy rozvoje veterinárního vzdělávání v Evropě, a to zejména Evropské asociace veterinárních fakult a univerzit (EAEVE), a Středoevropské sítě veterinárních fakult a univerzit (VETNEST) (rektorát)

#### **Další prioritní cíle univerzity v rámci strategie rozvoje univerzity**

Poradenství pro uchazeče o studium, studenty a kariérní poradenství pro absolventy univerzity (II.1)

- rozvoj stávajícího Centra studijního poradenství a stávajícího Centra kariérního poradenství (rektorát)

Sociální integrace studentů do vysokoškolského prostředí (II.2)

- organizace aktivit zapojujících studenty do prostředí vysokoškolského života (rektorát)

Podpora obzvlášť nadaných studentů univerzity (II.4)

- zapojení intelektuálního potenciálu obzvlášť nadaných studentů univerzity do aktivit univerzity (rektorát)

Podpora popularizace výsledků činnosti univerzity (II.10)

- popularizace výsledků činnosti univerzity na úrovni článků do tisku určeného odborné komunitě anebo určeného veřejnosti (rektorát)

Rozšíření možností sportovních aktivit a rozvoje tělesné kultury studujících i pracovníků univerzity (II.8)

- rozvoj sportu a tělesné kultury studujících a pracovníků (rektorát)

Pěstování duševního zdraví studujících i pracovníků (II.5)

- rozvojem poradenství k řešení složitých životních situací zaměstnanců i studentů, rozvojem areálově parkových odpočinkových zón v kampusu univerzity (rektorát)

Zvýraznění a rozvoj vzdělávání v rámci Univerzity třetího věku a profesního vzdělávání pro praxi (II.12)

- prohlubování vzdělávání seniorů a realizace univerzity třetího věku (rektorát)

Podpora vzdělávání a tvůrčí činnosti v globálních problematikách celosvětového dopadu (II.14)

- podpora vzdělávání ve vybraných tematických globálních dopadů (rektorát).

Celkem bylo v rámci Programu na podporu strategického řízení v roce 2023 realizováno 56 dílčích opatření (52 obhajob s finanční podporou PPSŘ), 1 opatření společná obhajoba s jiným opatřením s finanční podporou PPSŘ, 3 opatření bez finanční podpory PPSŘ, 32 opatření v 7 strategických cílech. Jejich řešení přispělo k posílení rozvoje strategických záměrů podporovaných MŠMT na univerzitě.

## **2.2. ZVLÁŠTNÍ SYSTÉM VNITŘNÍHO HODNOCENÍ KVALITY ČINNOSTÍ**

Systém zajišťování a vnitřního hodnocení kvality činností univerzity v roce 2023 představoval komplexní systém hodnocení kvality vzdělávací, tvůrčí a související činnosti. Ve svém pojetí zahrnuje dílčí systémy hodnocení kvality:

- Hodnocení studijních programů, jejich sestavování, požadavky na ně a jejich kontrola,
- Hodnocení akademických a neakademických pracovníků,
- Hodnocení studentů,
- Hodnocení výuky studenty,
- Hodnocení studijních programů absolventy,
- Hodnocení tvůrčí činnosti,
- Hodnocení spolupráce s praxí a naplňování společenské odpovědnosti.

### **2.2.1. Hodnocení studijních programů, jejich sestavování, požadavky na ně a jejich kontrola**

Hodnocení studijních programů, jejich sestavování, požadavky na ně a jejich kontrola zahrnuje požadavky na sestavování studijních programů, požadavky na studijní programy a požadavky na kontrolu studijních programů a na hodnocení studijních programů na VETUNI. Podle tohoto systému byly posouzeny studijní programy (obory) v roce 2023 v rámci vypracování Zprávy o vnitřním hodnocení VETUNI za rok 2023.





ZAKAZ PROJEJE  
ALKOHOLICKYCH  
NÁPÍJ VELOM  
OBAM NA AŽ 18 LET

Pivo... 30,-  
... Black Hill... 35,-  
Limonáda... 30,-

Nadepiš si  
svůj kelímek

...JE  
...YCH  
...OBAM  
...8 LET

VÝČEP



### 2.2.2. Hodnocení akademických a neakademických pracovníků

Hodnocení akademických a neakademických pracovníků zahrnuje hodnocení akademických a neakademických pracovníků na Veterinární univerzitě Brno. Podle tohoto systému byli hodnoceni akademičtí pracovníci za rok 2023 v rámci vypracovávání Zprávy o vnitřním hodnocení VETUNI za rok 2023.

### 2.2.3. Hodnocení studentů

Hodnocení studentů určuje způsob hodnocení studentů na Veterinární univerzitě Brno. Podle tohoto systému bylo provedeno hodnocení studentů za rok 2023 v rámci vypracovávání Zprávy o vnitřním hodnocení VETUNI za rok 2023.

### 2.2.4. Hodnocení výuky studenty

Hodnocení studentů určuje způsob hodnocení studentů na Veterinární univerzitě Brno. Podle tohoto systému bylo provedeno hodnocení studenty za rok 2023 v rámci vypracovávání Zprávy o vnitřním hodnocení VETUNI za rok 2023.

Hodnocení využívá způsob hodnocení kvality vzdělávání prostřednictvím počítačového programu, díky němuž se hodnocení mohl anonymně zúčastnit větší počet studentů. Kvalita vzdělávací činnosti na univerzitě byla hodnocena studenty vždy za semestr a hodnotil se každý předmět, jehož výuku v daném semestru studenti absolvovali, a vyučující, kteří studenta v daném semestru učili. Studenti vyhodnocovali výuku předmětů z pohledu kvality zabezpečování přednášek, praktické výuky, systému ověřování znalostí a zabezpečování předmětů studijními oporami a upozornili na případné nejvýznamnější nedostatky. Studenti hodnotili vyučující z pohledu jeho výuky na úrovni obsahové srozumitelnosti, formální srozumitelnosti, přístupu ke studentům a motivace studentů k předmětu učitelem. Způsob hodnocení byl anonymní. Systém ohodnotil předmět a vyučujícího známkou získanou jako průměr ze známek hodnotících studentů.

Účast hodnotících studentů se pohybovala na úrovni 26,5 % (FVL 28,3 %, FVHE 24,9 %). Výsledky hodnocení byly projednávány ve vedení univerzity, a ve vedení fakult. Následně byly výsledky prostřednictvím děkanátů fakult předávány na jednotlivé ústavy a kliniky. Při vyhodnocování připomínek studentů se při opakovaném negativním hodnocení učitele provádí odpovídající změny ke zvýšení kvality výuky.

### 2.2.5. Hodnocení studijních programů absolventy

Hodnocení studijních programů absolventy určuje způsob hodnocení studijních programů absolventy na Veterinární univerzitě Brno. Podle tohoto systému bylo provedeno hodnocení absolventy za rok 2023 v rámci

vypracovávání Zprávy o vnitřním hodnocení VETUNI za rok 2023.

### 2.2.6. Hodnocení tvůrčí činnosti

Hodnocení tvůrčí činnosti vymezuje způsob hodnocení tvůrčí činnosti (vědecké, výzkumné, vývojové a inovační činnosti) na Veterinární univerzitě Brno. Podle tohoto systému bylo provedeno hodnocení tvůrčí činnosti za rok 2023 v rámci vypracovávání Zprávy o vnitřním hodnocení VETUNI za rok 2023.

### 2.2.7. Hodnocení spolupráce s praxí a naplňování společenské odpovědnosti

Hodnocení spolupráce s praxí a naplňování společenské odpovědnosti vymezuje způsob hodnocení spolupráce s praxí a naplňování společenské odpovědnosti na Veterinární univerzitě Brno. Podle tohoto systému bylo provedeno hodnocení spolupráce s praxí a naplňování společenské odpovědnosti za rok 2023 v rámci vypracovávání Zprávy o vnitřním hodnocení VETUNI za rok 2023.

### 2.2.8. Odhalování plagiátorství

V rámci hodnocení kvality vzdělávání na VETUNI je věnována pozornost také problematice plagiátorství.

VETUNI zveřejňuje bakalářské, diplomové, odborné, rigorózní a doktorské práce studentů univerzity. V souladu s platnou legislativou (zákonem o vysokých školách a studijními a zkušebními řády VETUNI) – jsou obhájené závěrečné práce včetně posudků oponentů obhajoby zveřejněny na webové stránce univerzity.

Závěrečné práce studentů VETUNI jsou vzhledem k jedinečnosti studijních programů směřovány do odborně vymezené oblasti. Konečné znění bakalářských, diplomových, odborných, rigorózních a doktorských prací studentů je porovnáváno s využitím antiplagiátorského programu Thesis. Současně závěrečné práce posuzuje úzká skupina odborníků v dané oblasti (školitel, oponent, komise pro obhajoby závěrečných prací), což je další zárukou pro odhalení případného plagiátorství.

Fakulty VETUNI současný systém odhalování případného plagiátorství založený na specifickém charakteru a veterinárním zaměření experimentálních nebo hodnotících závěrečných prací, na odborném vedení prací školitelem, porovnávání textu práce antiplagiátorským programem s jinými pracemi a konečné posuzování prací školitelem, oponentem a komisí pro obhajoby prací považují za odpovídající pro případné odhalení plagiátorství.

## 2.3. VNĚJŠÍ HODNOCENÍ KVALITY ČINNOSTÍ UNIVERZITY

Vnější hodnocení kvality činností se uskutečňuje v rámci mezinárodního hodnocení kvality při evaluaci/akreditaci veterinárního vzdělávání na FVL a FVHE organizovaného EAEVE, dále na úrovni NAÚ v rámci institucionální akreditace univerzity (platné pro bakalářské, magister-

ské a doktorské studijní programy), a dále v rámci akreditace oborů pro habilitační řízení a řízení ke jmenování profesorem a případně v rámci dalších evaluací zejména v oblasti výzkumné činnosti.

### 2.3.1. Mezinárodní hodnocení kvality

#### 2.3.1.1. Mezinárodní hodnocení kvality veterinárního vzdělávání

Nejvýznamnější činností související s mezinárodním hodnocením kvality veterinárního vzdělávání v roce 2023 bylo pokračování v plnění evaluačních/akreditačních kritérií stanovených European Association of Establishments for Veterinary Education (EAEVE) a veterinární vzdělávání probíhá podle modernizovaného curricula Veterinárního lékařství a veterinární hygieny a ekologie, ve smyslu zvyšování kvality veterinárního vzdělávání. Modernizované curriculum veterinárního vzdělávání vychází ze skutečnosti nezbytného společného veterinárního curricula, které dává kompetenci absolventovi uskutečňovat veterinární profesi ve všech oblastech veterinární péče. Toto společné curriculum představuje předměty základních věd, předměty chovu a výživy zvířat, předměty preklinické, předměty klinické, předměty hygieny potravin, předměty profesní přípravy a předměty ostatní. Curriculum ve smyslu vývoje veterinárního vzdělávání v Evropě respektuje skutečnost prohlubování pregraduální diferenciace (nikoli však specializace) ve veterinárním vzdělávání. Curriculum veterinárního lékařství proto obsahuje předměty diferenciace pro klinickou veterinární medicínu ve smyslu závěrů evaluační zprávy zejména s důrazem na zájmová zvířata, curriculum veterinární hygieny a ekologie obsahuje předměty diferenciace pro veterinární hygienu ve smyslu závěrů evaluační zprávy zejména s důrazem na veterinární hygienu a na klinickou veterinární medicínu potravinových zvířat. V curricula je zdůrazněna výuka day one skills. Curriculum je doplněno o předměty povinně volitelné a volitelné prohlubující dále diferenciaci ve veterinárním vzdělávání.

V roce 2023 bylo rozšířeno centrum simulační klinické veterinární medicíny, modernizovány mobilní kliniky, rozšířeno zpřístupnění databáze klinických případů a jejich řešení pro účely studia a výuky studentů, posílena biosecurita v laboratořích a provozech nad rámec národních požadavků ve smyslu požadavků nadnárodních stanovených EAEVE pro veterinární vzdělávání.

Mezinárodní evaluace/akreditace veterinárního vzdělávání je pro evropské veterinární fakulty rozhodující událostí pro další rozvoj veterinární výuky na univerzitě. Je organizována Evropskou asociací veterinárních fakult a univerzit pro všechny veterinární fakulty v Evropě.

Podle mezinárodních postupů pro akreditace veterinárního vzdělávání (SOP EAEVE) je pro mezinárodní akreditaci nezbytné zaslat Evropské asociaci veterinárních fakult a univerzit (EAEVE) Průběžnou zprávu (Interim report) o plnění mezinárodních akreditačních standardů Evropské asociaci veterinárních fakult a univerzit před

předpokládanou mezinárodní akreditací. Průběžnou zprávu (Interim report) o plnění mezinárodních standardů VETUNI pro EAEVE, zahrnující údaje roku 2017, 2018 a 2019, odeslala VETUNI sekretariátu EAEVE v březnu 2020 a následně obdržela pozitivní hodnocení této Průběžné zprávy expertem EAEVE. Mezinárodní standardy pro akreditaci veterinárního vzdělávání se v roce 2019 změnil (na zasedání EAEVE v Zagrebu v květnu 2019). V roce 2021 VETUNI aplikovala nové mezinárodní standardy pro akreditaci veterinárního vzdělávání, posoudila úroveň naplňování mezinárodních standardů pro veterinární vzdělávání na úrovni fakult, univerzity a expertů EAEVE univerzity, vypracovala požadavky pro naplnění změněných standardů pro veterinární vzdělávání a postupy jejich implementace do systému veterinárního vzdělávání ve veterinárních studijních programech univerzity tak, aby k jejich splnění došlo do roku 2023.

V roce 2023 FVL i FVHE pokračovaly v přípravě na mezinárodní akreditaci, a to zejména v rozšiřování naplňování mezinárodních standardů pro veterinární vzdělávání a přípravou podkladů pro vypracování selfevaluační zprávy jako součást dokumentace vztahující se k mezinárodnímu akreditačnímu řízení.

Selfevaluační zpráva byla odeslána EAEVE 25.7. 2023.

Vlastní posouzení veterinárního vzdělávání na fakultách na místě (vizitace) mezinárodní komisí expertů (9 expertů) se uskutečnilo dne 2. až 6. října 2023. Mezinárodní komise posuzovala 10 standardů, které se členily na množství podstandardů. Každý standard byl zkoumán zvlášť, přičemž byl posuzován z pohledu splnění, splnění s malou výhradou, nesplnění. Případné nesplnění standardu by vedlo k neudělení mezinárodní akreditace.

Předběžná závěrečná zpráva konstatovala, že

- byly určeny oblasti, v nichž veterinární vzdělávání zaslouží pochvalu,
- bylo zjištěno několik menších nedostatků, v nichž byla stanovena doporučení pro další rozvoj veterinárního vzdělávání na univerzitě,
- nebyly zjištěny žádné závažné nedostatky.

Výsledek mezinárodní akreditace veterinárního vzdělávání po jejím schválení EAEVE Veterinární univerzita Brno obdržela dne 11.12. 2023. Mezinárodní akreditace byla udělena univerzitě na nejdelší možnou dobu 7 let. Konečná zpráva o výsledku mezinárodní akreditace s jejím podrobným zdůvodněním byla univerzitě doručena na počátku roku 2024.

Obsahem závěrečné zprávy je, že výuka na FVL a FVHE splňuje požadavky evropské legislativy pro veterinární vzdělávání a požadavky veterinárního vzdělávání stanovené EAEVE, a že nebyly shledány žádné zásadní nedostatky. Obě veterinární fakulty VETUNI jsou uvedeny na prestižním Seznamu pozitivně evaluovaných veterinárních fakult v Evropě.

Celkově je možno na základě evaluační/akreditační zprávy hodnotit proces evaluace/akreditace na VETUNI

jako významný mezník ve vývoji veterinárního vzdělávání na VETUNI a dosažené výsledky za výrazný úspěch brněnského veterinárního vzdělávání ve srovnání s mezinárodními požadavky na zajišťování univerzitní veterinární výuky v Evropě, tzn., že veterinární vzdělávání na fakultách VETUNI odpovídá přísným evropským požadavkům na kvalitu veterinárního vzdělávání a mohou tak uskutečňovat výměnné programy a spolupráci s nejlepšími veterinárními fakultami v Evropě a mohou se aktivně účastnit jednání EAEVE a ovlivňovat další vývoj veterinárního vzdělávání v Evropě.

### 2.3.1.2. Hodnocení kvality činností Národním akreditačním úřadem

#### Hodnocení kvality bakalářských, magisterských a doktorských studijních programů

Hodnocení studijních programů, a to bakalářských, navazujících magisterských, magisterských a doktorských Národním akreditačním úřadem v rámci žádosti o reakreditaci stávajícího anebo při žádosti o akreditaci nového studijního programu nebo oboru v roce 2023 nebylo realizováno, protože v roce 2019 byl ukončen proces institucionální akreditace VETUNI ze strany Národního akreditačního úřadu a VETUNI získala institucionální akreditaci pro vzdělávací oblast Veterinární lékařství, Veterinární hygiena. Získání institucionální akreditace dalo VETUNI pravomoc k realizaci vnitřní akreditace studijních programů uskutečňovaných na VETUNI ve vzdělávací oblasti Veterinární lékařství, Veterinární hygiena.

#### Hodnocení kvality habilitačních oborů a oborů ke jmenování profesorem

Hodnocení habilitačních oborů a oborů ke jmenování profesorem bylo dříve prováděno Akreditační komisí a v současnosti je prováděno Národním akreditačním úřadem v rámci žádosti o reakreditaci stávajícího anebo při žádosti o akreditaci nového oboru. V roce 2020 byla dpracována koncepce oborů habilitačních a profesorských řízení navazující na obory doktorských studijních programů a v souladu s touto koncepcí VETUNI v roce 2020 podala žádosti o akreditaci oborů habilitačních a profesorských řízení pro další období na Národní akreditační úřad (NAÚ). V roce 2020 univerzita obdržela akreditaci pro všechny obory pro habilitační řízení a řízení ke jmenování profesorem, o něž požádala. V roce 2023 tak byly již nově akreditované obory habilitačního řízení a řízení ke jmenování profesorem realizovány.

### 2.3.3. Další vnější hodnocení kvality vzdělávání

#### Mezinárodní posouzení vzdělávacího procesu v rámci VetNEST

Dalším vnějším hodnocením na mezinárodní úrovni je hodnocení vzdělávacího procesu v rámci VetNEST, kde dochází k hodnocení vzdělávání především z hlediska re-

alizace mobility studentů a učitelů. V roce 2023 se uskutečnilo jednání VetNest, jehož se účastnili zástupci obou veterinárních fakult, tj. FVL i FVHE univerzity.

#### Mezinárodní posouzení výzkumné činnosti

Mezinárodní posouzení výzkumné činnosti univerzita absolvovala v roce 2020. Expertní posouzení vycházelo z obsáhlé sebeevaluační zprávy univerzity, bylo prováděno zahraničními experty pod vedením experta z USA a výsledné hodnocení bylo realizované panelem zahraničních expertů pod koordinací MŠMT, toto hodnocení výzkumné činnosti na Veterinární univerzitě Brno bylo vysoce pozitivní. V roce 2023 VETUNI navazovala na výsledky mezinárodního zhodnocení výzkumné činnosti na univerzitě.

#### Mezinárodní hodnocení kvality výzkumného centra CEITEC

Mezinárodní hodnocení kvality výzkumného centra CEITEC univerzity proběhlo v roce 2020 a bylo realizováno s kladným výsledkem, kdy úroveň kvality výzkumu z pohledu jak prostředí výzkumu, tak také z pohledu vlastního výzkumu a dosahovaných výsledků byla posouzena na odpovídající úrovni. Úroveň výzkumu výzkumného centra CEITEC univerzity odpovídá mezinárodní úrovni kvalitních mezinárodně hodnocených výzkumných center. V roce 2023 VETUNI navazovala na výsledky mezinárodního zhodnocení výzkumné činnosti CEITEC na univerzitě.

#### Hodnocení SVS a KVL

Mezi další vnější hodnocení lze zahrnout také posuzování úrovně veterinárního vzdělávání Státní veterinární správou a Komorou veterinárních lékařů, a to v rámci vyjadřování se k studijním programům při řízení v průběhu vnitřní akreditace studijních programů a jejich změn.

## 2.4. INSTITUCIONÁLNÍ AKREDITACE VETUNI A VNITŘNÍ AKREDITACE STUDIJSNÍCH PROGRAMŮ NA VETUNI

### 2.4.1 Institucionální akreditace VETUNI

Veterinární univerzita Brno obdržela rozhodnutí NAÚ o udělení institucionální akreditace 12. března 2019. Národní akreditační úřad Veterinární univerzitě Brno v rámci institucionální akreditace:

- udělil akreditaci pro oblast vzdělávání Veterinární lékařství a Veterinární hygiena pro bakalářské, magisterské i doktorské studijní programy.

### 2.4.2. Vnitřní akreditace studijních programů Radou pro vnitřní hodnocení VETUNI

V návaznosti na získání institucionální akreditace pro VETUNI pro oblast vzdělávání Veterinární lékařství a Veterinární hygiena realizovala VETUNI proces vnitř-



ní akreditace bakalářských, navazujících magisterských a magisterských studijních programů a dále proces vnitřní akreditace doktorských studijních programů.

V rámci vnitřní akreditace byla udělena akreditace následujícím studijním programům pro oblast vzdělávání Veterinární lékařství a Veterinární hygiena.

- Veterinární lékařství / Veterinary medicine (MSP)
- Veterinární asistence (BSP) (2022),
- Genetika, plemenitba a reprodukce zvířat / Genetics, breeding and animal reproduction (DSP)
- Morfologie, fyziologie a farmakologie / Morphology, physiology and pharmacology (DSP)
- Patologie a parazitologie / Pathology and parasitology (DSP)
- Infekční choroby, mikrobiologie a imunologie / Infectious diseases, microbiology and immunology (DSP)
- Choroby psů, koček a zájmových zvířat / Diseases of dogs, cats and companion animals (DSP)
- Choroby koní, přežvýkavců, prasat a drůbeže / Diseases of horses, ruminants, swine and poultry (DSP)
- Veterinární hygiena a ekologie / Veterinary hygiene and ecology (MSP)
- Bezpečnost a kvalita potravin / Food safety and quality (BSP a NaMSP)
- Ochrana zvířat a welfare / Animal protection and welfare (BSP a NaMSP)
- Zdravotní nezávadnost a kvalita potravin v gastronomii / Food safety and quality in gastronomy (BSP a NaMSP)
- Veterinární ochrana veřejného zdraví (BSP a NaMSP) (2022),
- Veterinární ekologie a choroby volně žijících zvířat / Veterinary ecology and wildlife diseases (DSP)
- Chov zvířat, výživa zvířat a biochemie / Animal husbandry, animal nutrition and biochemistry (DSP)
- Ochrana zvířat, welfare a etologie / Animal protection, welfare and behaviour (DSP)
- Veřejné a soudní veterinářství a toxikologie / Veterinary public health, forensic veterinary medicine and toxicology (DSP)
- Hygiena a technologie potravin / Food Hygiene and Technology (DSP).

V roce 2023 byl nově Radou pro vnitřní hodnocení akreditován nový pregraduální studijní program, a to

- Zdraví živočichů a ochrana životního prostředí / Wild life health and environmental protection (BSP a NaMSP),

a dále byl nově Radou pro vnitřní hodnocení akreditován nový doktorský studijní program, a to

- Veterinární virologie / Veterinary virology (DSP).

V roce 2023 VETUNI realizovala studijní programy podle akreditovaného systému bakalářských, navazujících magisterských a magisterských studijních programů; dále VETUNI realizovala doktorské studijní programy podle původní akreditace (v těchto programech studují původní studenti) a nově realizovala doktorské studijní programy podle nového systému doktorských studijních programů (tyto programy byly v rámci vnitřní akreditace Radou pro vnitřní hodnocení nově akreditovány) (v těchto programech studují nově přijatí studenti).

### 2.4.3. Akreditace oborů habilitačního řízení a řízení ke jmenování profesorem Národním akreditačním úřadem pro vysoké školství

Akreditace oborů habilitačního řízení a řízení ke jmenování profesorem je v kompetenci Národního akreditačního úřadu pro vysoké školství. V roce 2020 fakulty dokončily přípravu podkladů pro podání žádosti o akreditaci oborů habilitačního řízení a řízení ke jmenování profesorem v rámci nového systému těchto oborů navazujících na nový systém oborů doktorských studijních programů a po schválení v Radě pro vnitřní hodnocení univerzity byly podány na NAÚ žádosti o akreditaci následujících oborů habilitačního řízení a řízení ke jmenování profesorem

- Morfologie, fyziologie a farmakologie / Morphology, physiology and pharmacology
- Patologie a parazitologie / Pathology and parasitology
- Infekční choroby, mikrobiologie a imunologie / Infectious diseases, microbiology and immunology
- Genetika, plemenitba a reprodukce zvířat / Genetics, breeding and animal reproduction
- Choroby psů, koček a zájmových zvířat / Diseases of dogs, cats and companion animals
- Choroby koní, přežvýkavců, prasat a drůbeže / Diseases of horses, ruminants, swine and poultry
- Veterinární ekologie a choroby volně žijících zvířat / Veterinary ecology and wildlife diseases
- Chov zvířat, výživa zvířat a biochemie / Animal husbandry, animal nutrition and biochemistry
- Ochrana zvířat, welfare a etologie / Animal protection, welfare and behaviour
- Veřejné a soudní veterinářství a toxikologie / Veterinary public health, forensic veterinary medicine and toxicology
- Hygiena a technologie potravin / Food Hygiene and Technology.

Univerzita pro uvedené obory obdržela akreditaci od Národního akreditačního úřadu pro vysoké školství v roce 2020. V roce 2023 VETUNI realizovala nově akreditovaný systém oborů habilitačního řízení a řízení ke jmenování profesorem.



## 3. VZDĚLÁVÁNÍ

### 3.1. PREGRADUÁLNÍ A DOKTORSKÉ VZDĚLÁVÁNÍ

#### 3.1.1. Studijní programy

##### 3.1.1.1. Akreditované studijní programy

V roce 2023 VETUNI realizovala studijní programy Veterinární lékařství (magisterský, doktorský)

a Veterinární hygiena a ekologie (bakalářský, navazující magisterský, magisterský a doktorský) a studijní programy akreditované na základě vnitřního akreditačního systému univerzity. Přehled akreditovaných studijních programů a oborů pro rok 2023 je uveden v následující tabulce.

**Tabulka H.3.1**

Akreditované studijní programy a obory bakalářského a magisterského studia s dobou uskutečňování do 31.12.2024

Obl. / Fak	Obor*	CS/ Ang	Typ	Forma/ doba	Akreditace do
Vet / FVL	Veterinární lékařství / Veterinary Medicine	CS/ Ang	Mgr.	P / 6	31. 12. 2024
Vet / FVHE	Veterinární hygiena a ekologie / Veterinary Hygiene and Ecology	CS/ Ang	Mgr.	P / 6	31. 12. 2024
Vet / FVHE	Bezpečnost a kvalita potravin / Food Safety and Quality	CS/ Ang	Bc.	P / 3	31. 12. 2024
Vet / FVHE	Bezpečnost a kvalita potravin / Food Safety and Quality	CS/ Ang	Na Mgr.	P / 2	31. 12. 2024
Vet / FVHE	Ochrana zvířat a welfare / Animal Protection and Welfare	CS/ Ang	Bc.	P / 3	31. 12. 2024
Vet / FVHE	Ochrana zvířat a welfare / Animal Protection and Welfare	CS/ Ang	Na Mgr.	P / 2	31. 12. 2024
Vet / FVHE	Zdravotní nezávadnost a kvalita potravin v gastronomii	CS/ -	Bc.	P / 3	31. 12. 2024
Vet / FVHE	Zdravotní nezávadnost a kvalita potravin v gastronomii	CS/-	Na Mgr.	P / 2	31. 12. 2024

Studijní programy akreditované na základě vnitřního akreditačního systému univerzity s dobou uskutečňování do 31.12.2028

Obl. / Fak	Program**	CS/ Ang	Typ	Forma/ doba	Akreditace do
Vet/ FVL	Veterinární lékařství / Veterinary Medicine	CS/ Ang	Mgr.	P / 6	31. 12. 2028
Vet / FVL	Veterinární asistence	CS	Bc.	P / 3	31. 12. 2028
Vet / FVHE	Veterinární hygiena a ekologie / Veterinary Hygiene and Ecology	CS/ Ang	Mgr.	P / 6	31. 12. 2028
Vet / FVHE	Bezpečnost a kvalita potravin / Food Safety and Quality	CS/ Ang	Bc.	P / 3	31. 12. 2028
Vet / FVHE	Bezpečnost a kvalita potravin / Food Safety and Quality	CS/ Ang	Na Mgr.	P / 2	31. 12. 2028
Vet / FVHE	Ochrana zvířat a welfare / Animal Protection and Welfare	CS/ Ang	Bc.	P / 3	31. 12. 2028
Vet / FVHE	Ochrana zvířat a welfare / Animal Protection and Welfare	CS/ Ang	Na Mgr.	P / 2	31. 12. 2028
Vet / FVHE	Zdravotní nezávadnost a kvalita potravin v gastronomii / Food Safety and Quality in Gastronomy	CS/ Ang	Bc.	P / 3	31. 12. 2028
Vet / FVHE	Zdravotní nezávadnost a kvalita potravin v gastronomii / Food Safety and Quality in Gastronomy	CS/ Ang	Na Mgr.	P / 2	31. 12. 2028
Vet / FVHE	Veterinární ochrana veřejného zdraví	CS	Bc.	P / 3	31. 12. 2028
Vet / FVHE	Veterinární ochrana veřejného zdraví	CS	Na Mgr.	P / 2	31. 12. 2028
Vet / FVHE	Zdraví živočichů a ochrana životního prostředí / Wildlife Health and Environmental Protection	CS/ Ang	Bc.	P / 3	31. 12. 2028
Vet / FVHE	Zdraví živočichů a ochrana životního prostředí / Wildlife Health and Environmental Protection	CS/ Ang	Na Mgr.	P / 2	31. 12. 2028

Vysovětlivky: FVL = Fakulta veterinárního lékařství, FVHE = Fakulta veterinární hygieny a ekologie,

Bc. = bakalářský studijní program, Na Mgr. = navazující magisterský studijní program, Mgr. = (dlouhý) magisterský studijní program, P = forma prezenční

Obl. = oblast vzdělávání, Vet = Veterinární lékařství, Veterinární hygiena

CS = studijní program v českém jazyce, Ang = studijní program v anglickém jazyce

\* = studijní obor, jehož akreditace byla získána v předchozím období od Akreditační komise a do něhož již nejsou přijímáni noví studenti

\*\* = studijní program akreditovaný na základě vnitřního akreditačního systému univerzity, do něhož jsou přijímáni noví studenti

Tabulka H.3.2

Akreditované studijní programy a obory doktorského studia s dobou uskutečňování do 31.12.2024

Obl. / Fak	Obor *	CS/ Ang	Typ	Forma/ doba	Akreditace do
Vet / FVL	Anatomie, histologie a embryologie	CS/ -	DSP	P, K / 4	31. 12. 2024
Vet / FVL	Fyziologie a farmakologie	CS/ -	DSP	P, K / 4	31. 12. 2024
Vet / FVL	Patologická morfologie a parazitologie	CS/ -	DSP	P, K / 4	31. 12. 2024
Vet / FVL	Genetika a plemenitba zvířat	CS/ -	DSP	P, K / 4	31. 12. 2024
Vet / FVL	Infekční choroby, mikrobiologie a imunologie	CS/ -	DSP	P, K / 4	31. 12. 2024
Vet / FVL	Choroby psů a koček Dogs and Cats Diseases	CS/ Ang	DSP	P, K / 4	31. 12. 2024
Vet / FVL	Choroby ptáků, plazů a drobných savců Avian and Exotic Animal Diseases	CS/ Ang	DSP	P, K / 4	31. 12. 2024
Vet / FVL	Choroby koní	CS/ -	DSP	P, K / 4	31. 12. 2024
Vet / FVL	Choroby přežvýkavců a prasat	CS/ -	DSP	P, K / 4	31. 12. 2024
Vet / FVL	Veterinární mikrobiologie a imunologie Veterinary Microbiology and Immunology	CS/ Ang	DSP	P, K / 4	31. 12. 2024
Vet / FVL	Veterinární parazitologie Veterinary Parasitology	CS/ Ang	DSP	P, K / 4	31. 12. 2024
Vet / FVL	Infekční choroby a epizootologie Infectious Diseases and Veterinary Epidemiology	CS/ Ang	DSP	P, K / 4	31. 12. 2024
Vet / FVL	Veterinární chirurgie, ortopedie a zobrazovací diagnostika	CS/ -	DSP	P, K / 4	31. 12. 2024
Vet / FVHE	Choroby volně žijících zvířat a zvířat zoologických zahrad Diseases of Wild and ZOO Animals	CS/ Ang	DSP	P, K / 4	31. 12. 2024
Vet / FVHE	Veterinární ekologie Veterinary Ecology	CS/ Ang	DSP	P, K / 4	31. 12. 2024
Vet / FVHE	Veterinární biochemie, chemie a biofyzika Veterinary Biochemistry, Chemistry and Biophysics	CS/ Ang	DSP	P, K / 4	31. 12. 2024
Vet / FVHE	Výživa, dietetika hospodářských zvířat a hygiena vegetabilí Nutrition and Dietetics of Farm Animals and Hygiene of Plant Origin	CS/ Ang	DSP	P, K / 4	31. 12. 2024
Vet / FVHE	Veterinární toxikologie a toxikologie potravin Veterinary Toxicology and Toxicology of Foodstuff	CS/ Ang	DSP	P, K / 4	31. 12. 2024
Vet / FVHE	Veřejné veterinářství a ochrana zvířat Veterinary Public Health and Animal Protection	CS/ Ang	DSP	P, K / 4	31. 12. 2024
Vet / FVHE	Hygiena a technologie potravin Food Hygiene and Processing Technology	CS/ Ang	DSP	P, K / 4	31. 12. 2024

Studijní programy akreditované na základě vnitřního akreditačního systému univerzity s dobou uskutečňování do 31.12.2028

Obl. / Fak	Program**	CS/ Ang	Typ	Forma/ doba	Akreditace do
Vet / FVL	Genetika, plemenitba a reprodukce zvířat Genetics, Breeding and Animal Reproduction	CS/ Ang	DSP	P, K / 4	31. 12. 2028
Vet / FVL	Choroby koní, přežvýkavců, prasat a drůbeže Horse, Ruminant, Swine and Poultry Diseases	CS/ Ang	DSP	P, K / 4	31. 12. 2028
Vet / FVL	Choroby psů, koček a zájmových zvířat Dogs, Cats and Pet Animal Diseases	CS/ Ang	DSP	P, K / 4	31. 12. 2028
Vet / FVL	Infekční choroby, mikrobiologie a imunologie Infectious Diseases, Microbiology and Immunology	CS/ Ang	DSP	P, K / 4	31. 12. 2028
Vet / FVL	Morfologie, fyziologie a farmakologie Morphology, Physiology and Pharmacology	CS/ Ang	DSP	P, K / 4	31. 12. 2028
Vet / FVL	Patologie a parazitologie Pathology and Parasitology	CS/ Ang	DSP	P, K / 4	31. 12. 2028
Vet / FVL	Veterinární virologie Veterinary Virology	CS/ Ang	DSP	P, K / 4	31. 12. 2028
Vet / FVHE	Veterinární ekologie a choroby volně žijících zvířat Veterinary Ecology and Wildlife Diseases	CS/ Ang	DSP	P, K / 4	31. 12. 2028
Vet / FVHE	Chov zvířat, výživa zvířat a biochemie Animal Husbandry, Animal Nutrition and Biochemistry	CS/ Ang	DSP	P, K / 4	31. 12. 2028
Vet / FVHE	Veřejné a soudní veterinářství a toxikologie Veterinary Public Health, Forensic Veterinary Medicine and Toxicology	CS/ Ang	DSP	P, K / 4	31. 12. 2028
Vet / FVHE	Ochrana zvířat, welfare and etologie Animal Protection, Welfare and Behaviour	CS/ Ang	DSP	P, K / 4	31. 12. 2028
Vet / FVHE	Hygiena a technologie potravin Food Hygiene and Technology	CS/ Ang	DSP	P, K / 4	31. 12. 2028

Vysovětičky: FVL = Fakulta veterinárního lékařství, FVHE = Fakulta veterinární hygieny a ekologie

Bc. = bakalářský studijní program, Na Mgr. = navazující magisterský studijní program, Mgr. = (dlouhý) magisterský studijní program, DSP = doktorský studijní program, P = forma prezenční, K = forma kombinovaná

Obl. = oblast vzdělávání, Vet = Veterinární lékařství, Veterinární hygiena

CS = studijní program v českém jazyce, Ang. = studijní program v anglickém jazyce

\* = studijní obor, jehož akreditace byla získána v předchozím období od Akreditační komise a do něhož již nejsou přijímáni noví studenti

\*\* = studijní program akreditovaný na základě vnitřního akreditačního systému univerzity, do něhož jsou přijímáni noví studenti

Na VETUNI byly v roce 2023 uskutečňovány studijní programy na základě akreditace od Akreditační komise s dobou akreditace do 31. 12. 2024, tyto slouží pro dostudování studentů, kteří byli do těchto studijních programů zapsáni, ale od akademického roku 2020/2021 již nejsou přijímáni noví studenti.

Celkově měla VETUNI akreditovány v českém jazyce 3 bakalářské, 3 navazující magisterské, 2 magisterské studijní programy a v anglickém jazyce měla VETUNI akreditovány 2 bakalářské, 2 navazující magisterské a 2 magisterské studijní programy.

Pro doktorské studium měla VETUNI akreditovány v českém jazyce 2 doktorské studijní programy (DSP: FVL – 13 oborů, FVHE – 7 oborů) a v anglickém jazyce měla VETUNI akreditovány 2 doktorské studijní programy (DSP: FVL – 5 oborů, FVHE – 7 oborů).

V roce 2020 Rada pro vnitřní hodnocení Veterinární a farmaceutické univerzity Brno rozhodla na základě vnitřního akreditačního systému univerzity o uskutečňování studijních programů s dobou uskutečňování do 31. 12. 2028 v českém i anglickém jazyce, na VETUNI celkem 8 pregraduálních (3 bakalářské, 3 navazující magisterské a 2 magisterské) a 11 postgraduálních – doktorských studijních programů, z toho FVL 6 a FVHE 5.

V roce 2022 Rada pro vnitřní hodnocení Veterinární univerzity Brno rozhodla na základě vnitřního akreditačního systému univerzity o uskutečňování dalších 3 pregraduálních studijních programů (2 bakalářské, 1 navazující magisterský) v českém jazyce s dobou uskutečňování do 31. 12. 2028.

V roce 2023 Rada pro vnitřní hodnocení Veterinární univerzity Brno rozhodla na základě vnitřního akreditačního systému univerzity o uskutečňování dalších 3 pregraduálních studijních programů (1 bakalářský, 1 navazující magisterský) a jednoho doktorského studijního programu s dobou uskutečňování do 31. 12. 2028.

### 3.1.2. Zájem o studium

#### 3.1.2.1 Zájem uchazečů o studium, přijetí ke studiu a zápis ke studiu

Zájem o studium na VETUNI se v roce 2023 projevil v počtu přihlášek ke studiu (do všech ročníků studia), kdy na univerzitu bylo podáno 2555 přihlášek. Ke studiu bylo přijato 1369 uchazečů a zapsáno ke studiu bylo 841 uchazečů o studium.

#### 3.1.2.2. Úspěšnost v přijetí ke studiu

Úspěšnost v přijetí ke studiu je uvedena v tabulkách.

Úspěšnost v přijetí ke studiu na úrovni 32,9 % činí z VETUNI univerzitu s vysokým výběrovým potenciálem ve srovnání s jinými vysokými školami.

#### 3.1.2.3 Charakter přijímacích zkoušek

Veterinární univerzita Brno uskutečňuje na všechny své studijní programy přijímací řízení.

Na Fakultě veterinárního lékařství pro magisterský studijní program Veterinární lékařství mají přijímací zkoušky charakter písemného testu z biologie a písemného testu z chemie. Pro bakalářský studijní program Veterinární asistence mají přijímací zkoušky charakter

**Tabulka H.3.3**

Přehled počtu podaných přihlášek ke studiu v akreditovaných studijních programech VETUNI dle fakult k 31. 12. 2023

Název studijního programu	Obor	Bc P	NaMgr P	Mgr P	DSP P	Bc K	NaMgr K	Mgr K	DSP K	Celkem
Veterinární lékařství	Veterinární lékařství			797	8				3	808
Veterinary Medicine	Veterinary Medicine			200	0				0	200
Veterinární asistence		269								269
<b>Celkem FVL</b>		<b>269</b>		<b>997</b>	<b>8</b>				<b>3</b>	<b>1277</b>
Veterinární hygiena a ekologie	Bezpečnost a kvalita potravin	79	22							101
Veterinární hygiena a ekologie	Ochrana zvířat a welfare	319	49							368
Veterinární hygiena a ekologie	Zdr. nezáv. a kvalita potr. v gastr.	35	0							35
Veterinární ochrana veřejného zdraví		79	0							79
Zdraví živočichů a ochrana životního prostředí		131	0							131
Veterinární hygiena a ekologie	Veterinární hygiena a ekologie			474	22				7	503
Veterinary Hygiene and Ecology	Food Safety and Quality	3	0							3
Veterinary Hygiene and Ecology	Animal Protection and Welfare	17	0							17
Veterinary Hygiene and Ecology	Zdr. nezáv. a kvalita potr. v gastr.	0	0							0
Veterinary Hygiene and Ecology	Veterinary Hygiene and Ecology			40	1					41
<b>Celkem FVHE</b>		<b>663</b>	<b>71</b>	<b>514</b>	<b>23</b>				<b>7</b>	<b>1278</b>
<b>Celkem VETUNI</b>		<b>932</b>	<b>71</b>	<b>1511</b>	<b>31</b>				<b>10</b>	<b>2555</b>

Vysvětlivky: FVL = Fakulta veterinárního lékařství, FVHE = Fakulta veterinární hygieny a ekologie, Bc. = bakalářský studijní program, NaMgr. = navazující magisterský studijní program, Mgr. = (dlouhý) magisterský studijní program, DSP = doktorský studijní program, P = forma prezenční, K = forma kombinovaná



Tabulka H.3.4

Přehled počtu přijatých uchazečů ke studiu v akreditovaných studijních programech VETUNI dle fakult k 31. 12. 2023

Název studijního programu	Obor	Bc P	NaMgr P	Mgr P	DSP P	Bc K	NaMgr K	Mgr K	DSP K	Celkem
Veterinární lékařství	Veterinární lékařství			259	6				2	267
Veterinary Medicine	Veterinary Medicine			109	0				0	109
Veterinární asistence		178								178
Celkem FVL		178		368	6				2	554
Veterinární hygiena a ekologie	Bezpečnost a kvalita potravin	64	19							83
Veterinární hygiena a ekologie	Ochrana zvířat a welfare	202	44							246
Veterinární hygiena a ekologie	Zdr. nezáv. a kvalita potr. v gastr.	26	0							26
Veterinární ochrana veřejného zdraví		64	0							64
Zdraví živočichů a ochrana životního prostředí		38								38
Veterinární hygiena a ekologie	Veterinární hygiena a ekologie			300	19				6	325
Veterinary Hygiene and Ecology	Food Safety and Quality	0	0							0
Veterinary Hygiene and Ecology	Animal Protection and Welfare	12	0							12
Veterinary Hygiene and Ecology	Zdr. nezáv. a kvalita potr. v gastr.	0	0							0
Veterinary Hygiene and Ecology	Veterinary Hygiene and Ecology			21						21
Celkem FVHE		406	63	321	19				6	815
Celkem VETUNI		584	63	689	25				8	1369

Vysvětlivky: FVL = Fakulta veterinárního lékařství, FVHE = Fakulta veterinární hygieny a ekologie, Bc. = bakalářský studijní program, NaMgr. = navazující magisterský studijní program, Mgr. = (dlouhý) magisterský studijní program, DSP = doktorský studijní program, P = forma prezenční, K = forma kombinovaná  
Tabulka uvádí počty přijatých uchazečů všech, tj. i těch, kteří nakonec na univerzitu nenastoupili a např. dali přednost studiu na jiné vysoké škole.

Tabulka H.3.5

Přehled počtu zapsaných studentů ke studiu v akreditovaných studijních programech VETUNI dle fakult k 31. 12. 2023

Název studijního programu	Obor	Bc P	NaMgr P	Mgr P	DSP P	Bc K	NaMgr K	Mgr K	DSP K	Celkem
Veterinární lékařství	Veterinární lékařství			226	5				2	233
Veterinary Medicine	Veterinary Medicine			73					0	73
Veterinární asistence		81								81
Celkem FVL		81		299	5				2	387
Veterinární hygiena a ekologie	Bezpečnost a kvalita potravin	39	18							57
Veterinární hygiena a ekologie	Ochrana zvířat a welfare	72	38							110
Veterinární hygiena a ekologie	Zdr. nezáv. a kvalita potr. v gastr.	8	0							8
Veterinární ochrana veřejného zdraví		40	0							40
Zdraví živočichů a ochrana životního prostředí		30								30
Veterinární hygiena a ekologie	Veterinární hygiena a ekologie			167	18				6	191
Veterinary Hygiene and Ecology	Food Safety and Quality	0	0							0
Veterinary Hygiene and Ecology	Animal Protection and Welfare	5	0							5
Veterinary Hygiene and Ecology	Zdr. nezáv. a kvalita potr. v gastr.	0	0							0
Veterinary Hygiene and Ecology	Veterinary Hygiene and Ecology			13						13
Celkem FVHE		194	56	180	18				6	424
Celkem VETUNI		275	56	479	23				8	841

Vysvětlivky: FVL = Fakulta veterinárního lékařství, FVHE = Fakulta veterinární hygieny a ekologie, Bc. = bakalářský studijní program, NaMgr. = navazující magisterský studijní program, Mgr. = (dlouhý) magisterský studijní program, DSP = doktorský studijní program, P = forma prezenční, K = forma kombinovaná

Tabulka H.3.6

Úspěšnost v přijetí ke studiu v akreditovaných studijních programech VETUNI dle fakult k 31. 12. 2023

Název studijního programu	Obor	Bc P	NaMgr P	Mgr P	DSP P	Bc K	NaMgr K	Mgr K	DSP K	Celkem%
Veterinární lékařství	Veterinární lékařství			28,4	62,5				66,7	
Veterinary Medicine	Veterinary Medicine			36,5						
Veterinární asistence		30,1								
Celkem FVL		30,1		30,0	62,5				66,7	30,3
Veterinární hygiena a ekologie	Bezpečnost a kvalita potravin	49,4	81,8							
Veterinární hygiena a ekologie	Ochrana zvířat a welfare	22,6	77,6							
Veterinární hygiena a ekologie	Zdr. nezáv. a kvalita potr. v gastr.	22,9	0							
Veterinární ochrana veřejného zdraví		50,6	0							
Zdraví živočichů a ochrana životního prostředí		22,9								
Veterinární hygiena a ekologie	Veterinární hygiena a ekologie			35,2	78,3				85,7	
Veterinary Hygiene and Ecology	Food Safety and Quality	0	0							
Veterinary Hygiene and Ecology	Animal Protection and Welfare	29,4	0							
Veterinary Hygiene and Ecology	Zdr. nezáv. a kvalita potr. v gastr.	0	0							
Veterinary Hygiene and Ecology	Veterinary Hygiene and Ecology			32,5	0					
Celkem FVHE		29,3	78,9	35	35,2				85,7	35,5
Celkem VETUNI		29,5	78,9	31,7	74,2				80	32,9

Vysvětlivky: FVL = Fakulta veterinárního lékařství, FVHE = Fakulta veterinární hygieny a ekologie, Bc. = bakalářský studijní program, NaMgr. = navazující magisterský studijní program, Mgr. = (dlouhý) magisterský studijní program, DSP = doktorský studijní program, P = forma prezenční, K = forma kombinovaná, angl. = angličtina

písemného testu z biologie. Pro přijetí ke studiu do obou studijních programů na FVL byly rozhodující výsledky písemných testů a současně byly také bodově hodnoceny studijní výsledky dosažené na střední škole, maturitní vysvědčení a mimoškolní aktivity.

Přijímací řízení na Fakultě veterinární hygieny a ekologie pro magisterský program Veterinární hygiena a ekologie bylo založeno na písemném testu z biologie a písemném testu z chemie (NSZ SCIO). Pro přijetí ke studiu byly rozhodující výsledky písemných testů, zohledňovaly se rovněž studijní výsledky dosažené na střední škole i aktivity nad rámec středoškolského studia dokládající zájem uchazeče o studium veterinární hygieny a ekologie. Pro bakalářský studijní program Bezpečnost a kvalita potravin, Ochrana zvířat a welfare, Zdravotní nezávadnost a kvalita potravin v gastronomii a Veterinární ochrana veřejného zdraví se při hodnocení uchazečů vycházelo ze studijních výsledků dosažených na střední škole a aktivit dokládajících zájem uchazeče o studium v příslušném programu. V navazujícím magisterském studijním programu Bezpečnost a kvalita potravin, Ochrana zvířat a welfare a Zdravotní nezávadnost a kvalita potravin v gastronomii byli uchazeči přijímáni na základě prospěchu na vysoké škole a aktivit dokládajících zájem uchazeče o studium v příslušném navazujícím magisterském studijním programu.

Pro doktorské studijní programy mají přijímací zkoušky charakter odborného pohovoru, v jehož průběhu uchazeč prokazuje své schopnosti pro vědeckou a odbornou činnost v programu, o jehož studium se uchází.

Realizace přijímacího řízení a přijímacích zkoušek zvýrazňuje výběrový charakter studia na VETUNI.

### 3.1.3. Studenti

#### 3.1.3.1 Studenti v akreditovaných studijních programech

V roce 2023 bylo zapsáno ke studiu na VETUNI 2198 studentů.

V roce 2023 studovalo k 31. prosinci 2023 z celkového počtu 2198 studentů v českých pregraduálních studijních programech na FVL 959 studentů (Veterinární lékařství – magisterský program 840, Veterinární asistence – bakalářský studijní program 119), na FVHE 887 studentů (Bezpečnost a kvalita potravin – bakalářský studijní program 72 a navazující magisterský program 28, Ochrana zvířat a welfare – bakalářský studijní program 192 a navazující magisterský program 75, Zdravotní nezávadnost a kvalita potravin v gastronomii – bakalářský studijní program 11, navazující magisterský program 0, Veterinární ochrana veřejného zdraví – bakalářský studijní program 61, navazující magisterský program 0, Zdraví živočichů a ochrana životního prostředí – bakalářský studijní program 28, navazující magisterský program 0, Veterinární





**Tabulka H.3.7**

Přehled počtu studentů v akreditovaných studijních programech VETUNI dle fakult k 31. 12. 2023

Název studijního programu	Obor	Bc P	NaMgr P	Mgr P	DSP P	Bc K	NaMgr K	Mgr K	DSP K	Krát. kurzy	Celkem
Veterinární lékařství	Veterinární lékařství			840	30				12		882
Veterinary Medicine	Veterinary Medicine			196					1	13	210
Veterinární asistence		119									119
<b>Celkem FVL</b>		<b>119</b>		<b>1036</b>	<b>30</b>				<b>13</b>	<b>13</b>	<b>1211</b>
Veterinární hygiena a ekologie	Bezpečnost a kvalita potravin	72	28								100
Veterinární hygiena a ekologie	Ochrana zvířat a welfare	192	75								267
Veterinární hygiena a ekologie	Zdr. nezáv. a kvalita potr. v gastr.	11	0								11
Veterinární ochrana veřejného zdraví		61	0								61
Zdraví živočichů a ochrana životního prostředí		28									28
Veterinární hygiena a ekologie	Veterinární hygiena a ekologie			420	45				14		479
Veterinary Hygiene and Ecology	Food Safety and Quality	0	0								0
Veterinary Hygiene and Ecology	Animal Protection and Welfare	10	0								10
Veterinary Hygiene and Ecology	Zdr. nezáv. a kvalita potr. v gastr.	0	0								0
Veterinary Hygiene and Ecology	Veterinary Hygiene and Ecology			24	0					7	31
<b>Celkem FVHE</b>		<b>374</b>	<b>103</b>	<b>444</b>	<b>45</b>				<b>14</b>	<b>7</b>	<b>987</b>
<b>Celkem VETUNI</b>		<b>493</b>	<b>103</b>	<b>1480</b>	<b>75</b>				<b>27</b>	<b>20</b>	<b>2198</b>

Vysvětlivky: FVL = Fakulta veterinárního lékařství, FVHE = Fakulta veterinární hygieny a ekologie, Bc. = bakalářský studijní program, NaMgr. = navazující magisterský studijní program, Mgr. = (dlouhý) magisterský studijní program, DSP = doktorský studijní program, P = forma prezenční, K = forma kombinovaná

**Tabulka H.3.8**

Úspěšnost ve studiu v akreditovaných studijních programech VETUNI dle fakult k 31. 12. 2023 (v %)

Název studijního programu	Obor	Bc P	NaMgr P	Mgr P	Bc K	NaMgr K	Mgr K	DSP P+K		Celkem %
Veterinární lékařství	Veterinární lékařství			57,6				30,8		
Veterinary Medicine	Veterinary Medicine			50						
Veterinární asistence										
<b>Celkem FVL</b>				<b>55,9</b>				<b>30,8</b>		<b>55,9</b>
Veterinární hygiena a ekologie	Bezpečnost a kvalita potravin	33,3	94,4							
Veterinární hygiena a ekologie	Ochrana zvířat a welfare	44	87,5							
Veterinární hygiena a ekologie	Zdr. nezáv. a kvalita potr. v gastr.	75	0							
Veterinární ochrana veřejného zdraví										
Zdraví živočichů a ochrana životního prostředí										
Veterinární hygiena a ekologie	Veterinární hygiena a ekologie			28				40		
Veterinary Hygiene and Ecology	Food Safety and Quality									
Veterinary Hygiene and Ecology	Animal Protection and Welfare									
Veterinary Hygiene and Ecology	Zdr. nezáv. a kvalita potr. v gastr.									
Veterinary Hygiene and Ecology	Veterinary Hygiene and Ecology			37,5						
<b>Celkem FVHE</b>		<b>41,9</b>	<b>89,7</b>	<b>28,7</b>				<b>40</b>		<b>46,6</b>
<b>Celkem VETUNI</b>		<b>41,9</b>	<b>89,7</b>	<b>46,1</b>				<b>35,7</b>		<b>46,1</b>

Vysvětlivky: FVL = Fakulta veterinárního lékařství, FVHE = Fakulta veterinární hygieny a ekologie, Bc. = bakalářský studijní program, NaMgr. = navazující magisterský studijní program, Mgr. = (dlouhý) magisterský studijní program, DSP = doktorský studijní program, P = forma prezenční, K = forma kombinovaná



hygiena a ekologie – magisterský program 420), v doktorských studijních programech na FVL 43 studentů, na FVHE 59 studentů. V pregraduálních studijních programech s výukou v anglickém jazyce bylo na FVL 196 studentů, na FVHE 24 studentů a v doktorských studijních programech v anglickém jazyce studovali na FVL 1 student kombinovanou formou studia a na FVHE 0.

### 3.1.3.2. Úspěšnost ve studiu

Studijní úspěšnost je vypočítaná jako podíl počtu absolventů a počtu studentů zapsaných ke studiu před počtem let, který odpovídá standardní době studia daného programu.

Úspěšnost studia na úrovni 46,1 % dokládá náročnost studia a vysokou úroveň zajišťování kvality studentů ve smyslu dodržování stanovených kvalitativních požadavků na znalosti a dovednosti studentů v průběhu studia.

### 3.1.3.3. Další vzdělávací aktivity pro studenty

Veterinární univerzita Brno realizovala v roce 2023 mimo akreditovaných studijních programů také další vzdělávací aktivity pro studenty. Tyto vzdělávací aktivity měly formu vzdělávacích přednášek, seminářů a praktických workshopů. V rámci podpory vzdělávání v globálních veterinárních problematikách celosvětového významu byly organizovány zvláštní přednášky pro studenty s podporou z programu PPSŘ VETUNI.

### 3.1.3.4. Odborná praxe studentů

Všechny pregraduální studijní programy na Veterinární univerzitě Brno obsahují povinné praxe studentů uskutečňované mimo areál VETUNI. Magisterské studijní programy Veterinární lékařství a Veterinární hygiena a ekologie a profesní bakalářské studijní programy Veterinární asistence a Veterinární ochrana veřejného zdraví mají ve své obsahové náplni povinné absolvování odborné praxe po dobu přesahující 1 měsíc. Ostatní bakalářské a navazující magisterské studijní programy mají ve své obsahové náplni povinné absolvování odborné praxe v rozsahu 40 – 80 hodin.

Studenti doktorských studijních programů absolvují stáže na vědeckých pracovištích v zahraničí.

### 3.1.3.5. Neúspěšní studenti

V roce 2023 neúspěšně ukončilo studium 316 studentů VETUNI.

V roce 2023 z celkového počtu 316 neúspěšných studentů VETUNI bylo v českých pregraduálních studijních programech na FVL 102 studentů (Veterinární lékařství – magisterský program 82, Veterinární asistence bakalářský studijní program 20), na FVHE 153 studentů (Bezpečnost a kvalita potravin – bakalářský studijní program 22 a navazující magisterský program 2, Ochrana zvířat a welfare – bakalářský studijní program 34 a navazující magisterský program 4, Zdravotní

Tabulka H.3.9

Studijní programy, které mají ve své obsahové náplni povinné absolvování odborné praxe po dobu alespoň 1 měsíce.

Fakulta	Studijní program	Délka praxe
FVL	Veterinární lékařství	V rámci magisterského studijního programu Veterinární lékařství jsou na FVL realizovány odborné praxe v souladu s národní legislativou i s mezinárodními standardy kvality SOP EAEVE. Externí praxe začínají ve 3. ročníku a zahrnují preklinické praxe v chovu zájmových zvířat (40 hodin, 1 týden) a v chovu hospodářských zvířat (40 hodin, 1 týden), a dále praxi zaměřenou na laboratorní diagnostiku (40 hodin, 1 týden). V 5. ročníku studenti povinně absolvují externí stáž na jatkách (40 hodin, 1 týden). V posledním 6. ročníku každý student v rámci povinných předmětů plní klinickou praxi mimo VETUNI se zaměřením na zájmová zvířata (150 hodin, 4 týdny) a na hospodářská zvířata (150 hodin, 4 týdny). Studenti dále realizují povinnou odbornou praxi veterinárního dozoru ve státní veterinární správě (40 hodin, 1 týden). Odborná praxe je rovněž součástí povinné volitelných předmětů v 6. ročníku. Student si může vybrat jeden povinně volitelný předmět, v jehož rámci pak absolvuje odbornou stáž (je-li stanovena). Externí klinická praxe je vyžadována v případě předmětů Choroby koní (150 hodin, 4 týdny), Choroby plazů, ptáků a drobných savců (80 hodin, 2 týdny) a Choroby drůbeže a faremně chovaných králíků (80 hodin, 2 týdny).
	Veterinární asistence	Bakalářský studijní program Veterinární asistence v rámci svého studijního plánu zahrnuje odborné praxe v oblasti chovu zájmových zvířat, chovu hospodářských zvířat a koní a dále 12ti týdenní odbornou stáž ve veterinárním provozu.
FVHE	Veterinární hygiena a ekologie	Od akad. roku 2021/2022 jsou na FVHE realizovány odborné praxe v souladu s nově schváleným studijním plánem dle SOPEAEVE (2019). Preklinické praxe pro zájmová a hospodářská zvířata v délce 2 týdnů (3. ročník), dozor na jatkách 2 týdny (5. ročník), klinická praxe zaměřená na hospodářská zvířata 4 týdny u externisty (6. ročník), klinická praxe se zaměřením na zájmová zvířata 4 týdny u externisty (6. ročník), veterinární dozor na KVS SVS 2 týdny (6. ročník), volitelná praxe se zaměřením na choroby drůbeže a králíků 4 týdny u externisty (6. ročník).
	Veterinární ochrana veřejného zdraví	Od akad. roku 2022/23 je na FVHE v profesním studijním programu Veterinární ochrana veřejného zdraví v rámci studijního plánu celkem 480 hodin odborné praxe, a to praxe v chovu potravinových zvířat (1. ročník, 120 hodin), laboratorní praxe I (2. ročník, 80 hodin), laboratorní praxe II (2. ročník, 120 hodin), praxe ve veterinární ochraně veřejného zdraví I (3. ročník, 80 hodin), praxe ve veterinární ochraně veřejného zdraví II (3. ročník, 80 hodin).
Celkem	4 studijní programy	

Tabulka H.3.10

Přehled počtu neúspěšných studentů v akreditovaných studijních programech VETUNI dle fakult k 31. 12. 2023

Název studijního programu	Obor	Bc P	NaMgr P	Mgr P	DSP P	Bc K	NaMgr K	Mgr K	DSP K	Celkem
Veterinární lékařství	Veterinární lékařství			82	4				9	95
Veterinary Medicine	Veterinary Medicine			29	0				0	29
Veterinární asistence		20								20
Celkem FVL		20		111	4				9	144
Veterinární hygiena a ekologie	Bezpečnost a kvalita potravin	22	2							24
Veterinární hygiena a ekologie	Ochrana zvířat a welfare	34	4							38
Veterinární hygiena a ekologie	Zdr. nezáv. a kvalita potr. v gastr.	4	0							4
Veterinární ochrana veřejného zdraví		15	0							15
Zdraví živočichů a ochrana životního prostředí		1								1
Veterinární hygiena a ekologie	Veterinární hygiena a ekologie			71	4				2	77
Veterinary Hygiene and Ecology	Food Safety and Quality	0	0							0
Veterinary Hygiene and Ecology	Animal Protection and Welfare	0	0							0
Veterinary Hygiene and Ecology	Zdr. nezáv. a kvalita potr. v gastr.									
Veterinary Hygiene and Ecology	Veterinary Hygiene and Ecology			13						13
Celkem FVHE		76	6	84	4				2	172
Celkem VETUNI		96	6	195	8				11	316

Vysvětlivky: FVL = Fakulta veterinárního lékařství, FVHE = Fakulta veterinární hygieny a ekologie, Bc. = bakalářský studijní program, NaMgr. = navazující magisterský studijní program, Mgr. = (dlouhý) magisterský studijní program, DSP = doktorský studijní program, P = forma prezenční, K = forma kombinovaná

nezávadnost a kvalita potravin v gastronomii – bakalářský studijní program 4 a navazující magisterský program 0, Veterinární ochrana veřejného zdraví – bakalářský studijní program 15, navazující magisterský program 0, Zdraví živočichů a ochrana životního prostředí – bakalářský studijní program 1, navazující magisterský program 0, Veterinární hygiena a ekologie – magisterský program 71. V doktorských studijních programech bylo neúspěšných na FVL 13 studentů a na FVHE 6 studentů.

V pregraduálních studijních programech s výukou v anglickém jazyce nepokračovalo ve studiu na FVL 29 studentů, na FVHE 13 studentů, a v doktorských studijních programech na FVL 0 studentů a FVHE 0 studentů.

Studijní neúspěšnost v některých studijních programech je poměrně vysoká. Tato skutečnost je vysvětlitelná obtížností studijních oborů veterinárního lékařství i veterinární hygieny a ekologie.

I přes opatření spočívající v poradenství na studijních odděleních fakult a v rámci studijního poradenského centra, používání moderních metod výuky (multimediální výuka, multimediální učební texty apod.), v realizaci kreditního systému (určité rozvolnění výuky), v aplikaci diferenciaci výuky zejména ve vyšších ročnících studia (možná vyšší volitelnost předmětů ve výuce) a dalších opatřeních, zůstane studijní neúspěšnost, s ohledem na obtížnost oborů veterinárního lékařství, veterinární hygieny a ekologie, pravděpodobně vyšší i v budoucnosti.

### 3.1.4. Absolventi

#### 3.1.4.1. Absolventi v akreditovaných studijních programech

V roce 2023 absolvovalo studium na VETUNI celkem 388 studentů.

V českých pregraduálních studijních programech úspěšně ukončilo studium na FVL 104 studentů, na FVHE 160 studentů, a v doktorských studijních programech na FVL 18 studentů a na FVHE 18.

V anglickém jazyce v pregraduálních studijních programech úspěšně ukončilo studium na FVL 24 studentů, na FVHE 3 studenti a v doktorských studijních programech na FVL 0 studentů, FVHE 0 studentů.

#### 3.1.4.2. Uplatnění absolventů

Absolventi Fakulty veterinárního lékařství nacházeli uplatnění zejména v soukromé veterinární praxi, která patří mezi povolání (podnikání) vykonávaná podle zvláštních předpisů, počet míst v praxi proto není limitován zaměstnatelností v podnicích nebo státní správě, ale poptávkou po veterinární diagnostické, léčebné a preventivní činnosti.

Absolventi Fakulty veterinární hygieny a ekologie v magisterském studijním programu Veterinární hygiena a ekologie se nacházeli uplatnění v orgánech státní správy (Krajské veterinární správy Státní veterinární správy, Státní ústav pro kontrolu léčiv, Ústav pro státní kontrolu veterinárních biopreparátů a léčiv, Akademie věd, Výzkumný ústav veterinárního lékařství apod.), dále v privátní veterinární praxi, v biochemických a toxikolo-

Tabulka H.3.11

Přehled počtu úspěšných studentů v akreditovaných studijních programech VETUNI dle fakult k 31. 12. 2023

Název studijního programu	Obor	Bc P	NaMgr P	Mgr P	DSP P	Bc K	NaMgr K	Mgr K	DSP K	Krát. kurzy	Celkem
Veterinární lékařství	Veterinární lékařství			104	7				11		122
Veterinary Medicine	Veterinary Medicine			24						52	76
Veterinární asistence		0	0								
Celkem FVL				128	7				11	52	198
Veterinární hygiena a ekologie	Bezpečnost a kvalita potravin	15	19								34
Veterinární hygiena a ekologie	Ochrana zvířat a welfare	48	40								88
Veterinární hygiena a ekologie	Zdr. nezáv. a kvalita potr. v gastr.	5	0								5
Veterinární ochrana veřejného zdraví		0	0								0
Zdraví živočichů a ochrana životního prostředí		0									0
Veterinární hygiena a ekologie	Veterinární hygiena a ekologie			30	8				10		48
Veterinary Hygiene and Ecology	Food Safety and Quality	0	0								0
Veterinary Hygiene and Ecology	Animal Protection and Welfare	0	0								0
Veterinary Hygiene and Ecology	Zdr. nezáv. a kvalita potr. v gastr.										
Veterinary Hygiene and Ecology	Veterinary Hygiene and Ecology			3						12	15
Celkem FVHE		68	59	33	8				10	12	190
Celkem VETUNI		68	59	161	15				21	64	388

Vysovětky: FVL = Fakulta veterinárního lékařství, FVHE = Fakulta veterinární hygieny a ekologie, Bc. = bakalářský studijní program, NaMgr. = navazující magisterský studijní program, Mgr. = (dlouhý) magisterský studijní program, DSP = doktorský studijní program, P = forma prezenční, K = forma kombinovaná

gických laboratořích, resp. jako obchodní reprezentanti komerčních firem. Někteří absolventi pokračují ve studiu v doktorských studijních programech VETUNI či na jiné vysoké škole. Absolventi bakalářského studijního programu Bezpečnost a kvalita potravin směřovali především do potravinářských firem (vedoucí výroby, vývojový pracovník) nebo do laboratoří (zdravotní laborant, laborant hygieny potravin, veterinární technik, vedoucí monitoringu cizorodých látek), někteří se uplatnili i v rámci SZPI. Velmi často také pokračují ve studiu navazujícího magisterského studijního programu na FVHE, popř. na jiné vysoké škole. Uplatňují se také na pozici inspektorů, referentů, asistentů manažera, manažera kvality, technologa výroby apod. v soukromých firmách a státních institucích, jako např. SZPI, ÚSKVBL, pracují na pozici vedoucích laboratoří apod. Absolventi navazujícího magisterského studijního programu Bezpečnost a kvalita potravin nacházel uplatnění ve státním i soukromém sektoru na pozicích např. rada oddělení hygieny práce, vedoucí preanalytické části laboratoře, chemik – technik, v klinických laboratořích, v SZPI, ve Zdravotním ústavu apod. Absolventi bakalářského studijního programu Ochrana zvířat a welfare obvykle pokračují v dalším studiu v navazujícím magisterském studiu v tomtéž nebo obdobném programu. Rovněž se uplatňují jako pracovníci v podnicích nakládajících se zvířaty, na rodinných farmách, jako veterinární asistenti, referenti chovu zvířat na magistrátních odborech, dále jako odborníci v útulcích, v zoologických zahradách, v chovech hospodářských zvířat

řat i v organizacích zaměřených na zájmová zvířata apod. Absolventi navazujícího magisterského studijního programu Ochrana zvířat a welfare se uplatňují např. na pozici inspektor pro ochranu zvířat na SVS, odborný rada/inspektor RVPS SR, pracují u Policie ČR, ve výzkumných ústavech, veterinárních ordinacích, na Ministerstvu životního prostředí, na Ministerstvu zemědělství, dále jako odborníci v útulcích, v zoologických zahradách, v chovech hospodářských zvířat i v organizacích zaměřených na zájmová zvířata apod., případně pokračují ve studiu DSP na VETUNI.

### 3.1.4.3. Spolupráce s absolventy univerzity

Veterinární univerzita Brno s většinou absolventů udržuje kontakt prostřednictvím profesních organizací a zaměstnavatelských institucí.

Velký podíl absolventů Veterinárního lékařství působí v soukromé veterinární praxi a jsou organizováni v Komoře veterinárních lékařů České republiky, s níž VETUNI spolupracuje při řešení řady problematik veterinárního vzdělávání, vybraní veterinární lékaři se podílejí na realizaci stáží v soukromé veterinární praxi pro studenty univerzity.

Významný podíl absolventů Fakulty veterinární hygieny a ekologie je zaměstnán v institucích Státní veterinární správy, s níž VETUNI koordinuje změny v systému vzdělávání. Vybrané instituce SVS ČR se podílejí na realizaci praktických stáží pro studenty fakulty. Fakulta udržuje kontakt se svými absolventy organizací vzdělávacích



Tabulka H.3.12

Přehled počtu kurzů celoživotního vzdělávání na Veterinární univerzitě Brno

Název	počet kurzů	počet účastníků	zaměření kursu	typ kursu	rozsah kursu
Atestační vzdělávání I. stupně	1	35	veterinární	pro výkon povolání	nad 100 hod.
Atestační vzdělávání II. stupně	2	95	veterinární	pro výkon povolání	nad 100 hod.
Klinické vzdělávání I. stupně	3	49	veterinární	pro výkon povolání	nad 100 hod.
Odborný kurz pro získání odborné způsobilosti k výkonu dozoru na úseku ochrany zvířat proti týrání podle § 26 zákona č. 246/1992 Sb., na ochranu zvířat proti týrání, v platném znění, a podle vyhlášky č. 22/2013 Sb., o odborné způsobilosti k výkonu dozoru na úseku ochrany zvířat proti týrání	1	37	veterinární	pro výkon povolání	do 100 hod.
Kurz odborné přípravy k získání kvalifikace a odborné způsobilosti k navrhování a projektů pokusů na úseku pokusných zvířat dle § 15d odstavce 2 písmeno a) zákona č. 246/1992 Sb., na ochranu zvířat proti týrání, v platném znění	2	64	veterinární	pro výkon povolání	do 100 hod.
Kurz odborné přípravy k získání kvalifikace a odborné způsobilosti k péči o zvířata, provádění pokusů a jejich usmrcování na úseku pokusných zvířat dle § 15d odstavce 2 písmeno b), c), d) zákona č. 246/1992 Sb., na ochranu zvířat proti týrání, v platném znění	1	7	veterinární	pro výkon povolání	do 100 hod.
Kurz odborné přípravy k prodloužení doby platnosti osvědčení o odborné způsobilosti k navrhování pokusů a projektu pokusů dle §15e zákona č. 246/1992 Sb., na ochranu zvířat proti týrání, v platném znění – pro VŠ	1	23	veterinární	pro výkon povolání	do 15 hod.
Kurz odborné přípravy k prodloužení doby platnosti osvědčení o odborné způsobilosti k provádění pokusů na pokusných zvířatech, péči o pokusná zvířata a usmrcování pokusných zvířat dle §15e zákona č. 246/1992 Sb., na ochranu zvířat proti týrání, v platném znění – pro SŠ	1	5	veterinární	pro výkon povolání	do 15 hod.
Odborné kurzy pro odchyt zvířat bez pána, toulavých a opuštěných zvířat a zacházení s nimi včetně péče o ně v útulcích pro zvířata, a pro sběr a neškodné odstraňování kadáverů zvířat v zájmovém chovu	5	273	veterinární	pro výkon povolání	do 100 hod.
Odborný kurz pro přepravce zvířat	3	63	veterinární	pro výkon povolání	do 15 hod.
Odborný kurz se specializací Inseminace a vpravování embryí inseminační technikou u skotu, ovcí a koz	1	7	veterinární	pro výkon povolání	do 100 hod.
Odborný kurz se specializací Inseminace a vpravování embryí inseminační technikou u koní	2	18	veterinární	pro výkon povolání	do 100 hod.
Školení proškolených osob k prohlídce ulovené volně žijící zvěře – základní kurz	5	481	veterinární	zájmové	do 100 hod.
Školení proškolených osob k prohlídce ulovené volně žijící zvěře – další školení	23	1227	veterinární	zájmové	do 15 hod.
Specializovaná odborná průprava se zaměřením na označování označovaných zvířat podle plemenářského zákona výžehem nebo injekční aplikací elektronického identifikátoru	1	18	veterinární	pro výkon povolání	do 15 hod.
Kurz pro zájemce o studium na VETUNI v oborech biologie a chemie	2	482	veterinární	zájmové	do 100 hod.
Člověk a zvíře	2	26	veterinární	U3V	do 100 hod.
Člověk a zdravé potraviny I	2	28	veterinární	U3V	do 100 hod.
Člověk a zdravé potraviny II	1	8	veterinární	U3V	do 100 hod.
Pohoda a ochrana zvířat	1	38	veterinární	U3V	do 100 hod.
Vzdělávání úředních veterinárních lékařů pro provádění auditů potravinářských podniků	1	30	veterinární	pro výkon povolání	do 100 hod.
Periodické školení úředních veterinárních lékařů způsobilých pro provádění auditů potravinářských podniků	2	20	veterinární	pro výkon povolání	do 15 hod.
Specializovaný kurz se zaměřením na prohlídku včelstev s rozebráním včelího díla	0	0	veterinární	pro výkon povolání	do 100 hod.
Specializovaná průprava se zaměřením na provádění veterinárních úkonů chovatelem hospodářských zvířat	3	157	veterinární	pro výkon povolání	do 15 hod.
Kurz odborné přípravy pro získání osvědčení o způsobilosti pro osoby podílející se na úkonech souvisejících s porážením zvířat	1	25	veterinární	pro výkon povolání	do 15 hod.
Kurz k získání osvědčení o způsobilosti k péči o prasata	0	0	veterinární	pro výkon povolání	do 15 hod.
<b>Celkem</b>	<b>67</b>	<b>3216</b>			

Vysovětky: U3V = Univerzita třetího věku

programů v rámci celoživotního vzdělávání. Někteří absolventi se také zapojují do výuky studentů fakulty v pregraduálních i postgraduálních stupních vzdělání formou vyžádaných přednášek nebo seminářů. Absolventi VETUNI se také často obracují přes své zaměstnavatele na fakultu s nabídkami práce pro budoucí absolventy.

### 3.2. CELOŽIVOTNÍ VZDĚLÁVÁNÍ

Celoživotní vzdělávání v roce 2023 na VETUNI bylo realizováno Institutem celoživotního vzdělávání se zaměřením na odborníky ve státní veterinární správě, na odborníky z klinické praxe, na odborné pracovníky ve státních i soukromých institucích, odbornou veřejnost z oblasti chovů zvířat a hygieny potravin a na akademické pracovníky. Uskutečněny byly také vzdělávací akce pro laickou veřejnost a seniory.

#### 3.2.1. Programy celoživotního vzdělávání

Programy celoživotního vzdělávání v roce 2023 zahrnovaly celkem 67 kurzů s celkovým počtem 3216 účastníků.

#### 3.2.2. Programy evropských specializací

V roce 2023 se VETUNI účastnila programu evropských veterinárních specializací formou činnosti akademických pracovníků, kteří pokračovali v prohlubování svého specializačního evropského vzdělávání.

### 3.3. SYSTÉM VÝUKY, FORMY A METODY VZDĚLÁVÁNÍ

#### 3.3.1. Zkvalitňování vzdělávací činnosti – Vnitřní vzdělávací agentura IVA

Zkvalitňování vzdělávací činnosti se realizuje prostřednictvím Interní vzdělávací agentury IVA VETUNI. Tato činnost využívá prostředků Programu na podporu strategického řízení (PPSŘ) a je zaměřena na tvůrčí činnost

studentů bakalářských, navazujících magisterských, magisterských a doktorských programů v oblasti vzdělávání.

Prostřednictvím agentury byla vyhlášena soutěž o podporu na projekty IVA na VETUNI pro rok 2023. Řešitelé podávali návrhy projektů podle pravidel určených IVA VETUNI, návrhy projektů byly hodnoceny členy IVA VETUNI. IVA VETUNI stanovila pořadí návrhů projektů a rozhodla o přijetí/nepřijetí těchto návrhů. Po přijetí projektu řešitel se svým týmem řešil projekt dle podaného návrhu a v rozsahu schválených finančních prostředků a podle pravidel stanovených pro IVA VETUNI. Na závěr byla ke každému projektu řešitelem zpracována závěrečná zpráva a závěrečná prezentace projektu. Obhajoba v rámci závěrečné konference IVA VETUNI se konala na konci listopadu 2023. Výsledkem tvůrčí vzdělávací činnosti z projektů je celá řada výukových podpor: textů, fotodokumentace i videozáznamů, výukových posterů, preparátů aj. Výstupy jsou dle své povahy poskytnuty, zpřístupněny nebo uloženy na jednotlivých ústavech a v elektronické podobě také na webu univerzity a budou nadále využívány při výuce na VETUNI.

Z uvedených údajů vyplývá, že v roce 2023 bylo v rámci IVA VETUNI podpořeno zkvalitňování vzdělávací činnosti na úrovni 2 000 tis. Kč v 28 projektech.

#### 3.3.2. Kreditní systém studia

V roce 2023 VETUNI uskutečňovala ECTS (European Credit Transfer System) pro bakalářské, navazující magisterské a magisterské studijní programy a také pro doktorské studijní programy realizované na VETUNI.

#### 3.3.3. Dodatek k diplomu

Veterinární univerzita Brno vydává všem absolventům Dodatek k diplomu (Diploma Supplement). Veterinární univerzita Brno je držitelem prestižního certifikátu Evropské komise – Diploma Supplement Label.

Tabulka H.3.13

Interní vzdělávací agentura – počet projektů

Interní vzdělávací agentura	FVL	FVHE	rektorát	Celkem
Projekty podané	24	17	0	41
Projekty řešené	15	13	0	28
Projekty splněné	15	13	0	28
Projekty splněné s výhradou	0	0	0	0
Projekty nesplněné	0	0	0	0

Tabulka H.3.14

Interní vzdělávací agentura – prostředky v Kč

	FVL	FVHE	rektorát	Celkem
Interní vzdělávací agentura – projekty	1 064 000	836 000	0	1 900 000
Interní vzdělávací agentura -organizace IVA	0	0	100 000	100 000
Celkem	1 064 000	836 000	100 000	2 000 000

### 3.4. PORADENSTVÍ

#### Poradenské služby

Centrum poradenství VETUNI poskytuje studentům poradenské služby a konzultace v oblasti studia a vzdělávání studentů a provádí individuální konzultace osobních problémů souvisejících se studiem. Centrum funguje v případě potřeby i jako krizová intervence. Centrum spolupracuje s poradenskými centry dalších univerzit prostřednictvím Asociace vysokoškolských poradců. Poskytování poradenských služeb je pro studenty bezplatné.

V roce 2023 pokračovala poradenská činnost na univerzitě směřující ke zvýšení úrovně informační podpory uchazečů o studium ve veterinárních studijních programech, zvýšení informační podpory studentů v průběhu jejich studia a řešení situací a stavů spojených se studiem na univerzitě. Zvyšovala se také informační úroveň karierního poradenství pro končící studenty a čerstvé absolventy. Pozornost byla věnována také komunikaci nabídky podpory poskytované centrem při řešení osobních problémů a prevenci studijní neúspěšnosti.

Studijní a karierní poradenství působí v přízemních prostorách budovy rektorátu. Provozní doba byla stanovena tak, aby co nejvíce vyhovovala možnostem studentů. Psychologické poradenství v prostorách přízemí budovy č. 22. Koncepte činnosti předpokládá nejen pasivní poradenství pro uchazeče, studenty a absolventy, ale také aktivní vyhledávání studentů, kteří by služby center mohli využít.

Poradenská činnost pro uchazeče představovala převážně informování uchazečů, kteří potřebovali informace týkající se přijímacích zkoušek, průběhu studia a možnosti uplatnění po dokončení studia. Uchazeči o studium na VETUNI se na poradenské centrum obrací se svými dotazy nejčastěji formou e-mailů nebo telefonických dotazů. Aktivní poradenství bylo představováno zejména podílem na organizaci Dní otevřených dveří pořádaných fakultami, účastí na veletrhu Gaudeamus, přípravou propagačních materiálů a přímým oslovováním potenciálních uchazečů prostřednictvím jednotlivých poradců na vybraných středních školách nebo studentů působících jako ambasadoři na středních školách, které vystudovali.

Studijní poradenství bylo realizováno zejména poskytováním informací pro studenty, o které požádali. Nejčastěji se jednalo o otázky související s organizací výuky, zapisováním předmětů a absolvováním zkoušek. Studenti využívají služeb centra pro jednorázové poradenství týkající se především studijních povinností a problémů, opakování zkoušek, možností přerušení studia, studia v zahraničí, umožnění individuálního studijního programu atd. Aktivní poradenství bylo realizováno zejména vyhledáváním potenciálně ohrožených studentů na základě průběžného vyhodnocování výsledků studia studentů (např. opakovaně zapsaný předmět) a zprostředkování nabídky pomoci při řešení jejich studijních pro-

blémů, např. formou doplňující výuky a konzultací. Pro zajištění doplňující výuky byli osloveni garanti daných předmětů. V roce 2023 stále rostl počet studentů se specifickými potřebami, bylo řešeno poskytování podpory vyrovnávající podmínky pro jejich studium. Pro studenty prvních ročníků byly ve spolupráci se studenty z vyšších ročníků realizovány semináře s tematikou Jak zvládnout studium na vysoké škole. Ve spolupráci s externími odborníky se uskutečnily tři na sobě nezávislé workshopy pro studenty na téma Duševní hygiena, doplněné o individuální konzultace. Odborné vzdělávání bylo zajištěno také pro pracovníce poradenství za účelem zvýšení jejich kvalifikace, jednalo se o konzultace s pracovníky poradenských center dalších univerzit a pracovníce absolvovaly seminář krizové intervence a dvou denní kurz Základů poskytování psychosociální pomoci.

Karierní poradenství bylo realizováno poskytováním informací studentům a čerstvým absolventům souvisejících zejména s podmínkami vstupu do SVS a nebo do KVL a dalšími možnostmi uplatnění v praxi, a to včetně možného uplatnění v zahraničí. Ve spolupráci s Jihomoravským inovačním centrem byl na VETUNI zorganizován workshop Podnikání v oblasti veterinárního lékařství: krok za krokem. V rámci aktivního přístupu k poskytování poradenství bylo prováděno šetření za účelem získání podrobnějších informací o možnostech uplatnění absolventů, platových podmínkách na různých pracovních pozicích a dalších informací souvisejících s možnostmi uplatnění absolventů.

Psychologické poradenství zahrnovalo odbornou psychologickou podporu a pomoc při zvládání studijních, osobních, rodinných, partnerských či zdravotních potíží, individuální konzultace zaměřené na studium i kariéru. V případě potřeby byly poskytnuty kontakty na následnou psychologickou, psychotherapeutickou, popřípadě psychiatrickou péči. Studenti využívali možnosti jednorázové konzultace nebo maximálně 10 konzultací pro jednoho studenta během jednoho studijního roku. V rámci rozšíření informovanosti o činnosti psychologické poradny byla uspořádána přednáška pro studenty všech ročníků s názvem „Co vám může nabídnout psychologické poradenství na VETUNI? (aneb nejste v tom sami)“.

Welcome centrum v roce 2023 stejně jako v předchozím roce zajišťovalo první kontakt se zájemci o studium nebo stáže na Veterinární univerzitě. V roce 2023 pokračovalo také s nabídkou individuálních komentovaných prohlídek univerzity, o které byl ze strany uchazečů velký zájem. V případě, kdy uchazeči nemohli přijet na univerzitu osobně, proběhlo setkání online, kdy měli uchazeči možnost dozvědět se více informací o studiu a zeptat se na další otázky. Zároveň v rámci těchto online setkání vždy proběhla i „virtuální“ prohlídka univerzity, představení areálu univerzity a její struktury. Na Welcome centrum se ve většině případů pro první kontakt obraceli zájemci formou e-mailu. Na základě složi-





**Tabulka H.3.15**

Poskytování studijních, psychologických, sociálních a kariérních poradenských služeb

Poradenství	Počet konzultací osobně	Počet konzultací telefonicky (videochat)	Počet konzultací e-mailem	Celkem konzultací
uchazeči	46	271	337	654
studenti	309	194	327	830
absolventi	94	24	280	398
psychologické, sociální	180	10	37	227
Celkem	629	499	981	2109

losti dotazu následně probíhala komunikace e-mailem nebo byla zájemcům nabídnuta možnost online nebo osobního setkání. Centrum se také zapojilo do pořádání Welcome party pro studenty 1. ročníků před zahájením semestru. Díky zapojení centra tak noví studenti získali informace o činnosti centra a jeho lokalizaci na univerzitě. V roce 2023, ve srovnání s rokem 2022, se povědomí o existenci centra na univerzitě rozšířilo, což se promítlo i na častějších osobních návštěvách především nových studentů, kdy si studenti ještě nebyli jistí orientací v areálu a mohli se tak na centrum obrátit.

Centrum pro zahraniční studenty v roce 2023 pokračovalo v poskytování poradenství pro zahraniční studenty univerzity. Zájemci o poradenství centrum kontaktovali jak osobně v úředních hodinách, či v jiných časech dle domluvy, případně telefonicky, videochaty či e-mailem na kontaktní adrese [isc@vfu.cz](mailto:isc@vfu.cz). Centrum úzce spolupracuje s univerzitním Welcome centrem pro zahraniční uchazeče o studium a nové studenty, se studijním oddělením pro zahraniční studenty a oddělením pro vědu, výzkum a zahraniční vztahy. Nově byla navázána spolupráce s Brno Expat Centre, aby bylo možné zahraničním studentům univerzity nabídnout ještě více možností aktivit a událostí, jichž by se mohli chtít účastnit.

Pokračovala spolupráce se společností Foreigners, která nabízí rozsáhlý relokační servis pro zahraniční studenty a další expaty. Centrum shromažďuje kontakty na služby a odborníky, které zahraničním studentům umožní co nejhladší průběh studia a jejich života v ČR. Reaguje na aktuální požadavky s asistencí při řešení aktuálních situací např. vyhledání lékařů specialistů, vyhledání kontaktů pro prodlužování víz apod.

V roce 2023 Poradenské centrum provedlo 2109 konzultací uchazečům o studium, studentům i absolventům VETUNI.

### 3.5. PÉČE O STUDENTY

#### 3.5.1 Stipendia studentům podle účelu stipendia

Na VETUNI se přidělování stipendií v roce 2023 řídilo celouniverzitním stipendijním řádem, který umožnil vyplácet studentům prospěchová stipendia, stipendia na výzkumnou, vývojovou a inovační činnost, stipendia za vynikající výzkumné, vývojové a inovační, umělecké nebo další tvůrčí výsledky přispívající k prohloubení znalostí v rámci Interní grantové agentury (IGA), doktorská, ubytovací, sociální stipendia, mimořádná (zvláštní) stipendia, mimořádná stipendia v rámci Interní vzdělávací

**Tabulka H.3.16**

Stipendia studentům podle účelu stipendia – počty studentů

Účel stipendia	FVL	FVHE	rektorát	Celkem
Prospěchová stipendia	141	70	0	211
Za vynikající výzkumné, vývojové a inovační, umělecké nebo další tvůrčí výsledky přispívající k prohloubení znalostí	0	0	0	0
Na výzkumnou, vývojovou a inovační činnost podle zvláštního právního předpisu	29	47	7	83
Sociální stipendia	0	0	2	2
Na podporu studia v zahraničí – ERASMUS+	0	0	27	27
Na podporu studia v zahraničí – CEEPUS	0	0	10	10
Na podporu studia v zahraničí – IMA VETUNI	18	14	0	32
Stipendium zahraničních studentů	0	0	0	0
Mimořádná stipendia IVA VETUNI	30	21	0	51
Mimořádná (zvláštní) stipendia jiná	7	43	86	136
Doktorandská stipendia	49	61	0	110
Ubytovací stipendia	0	0	1495	1495
Celkem	274	256	1627	2 157

Tabulka H.3.17

Stipendia studentům podle účelu stipendia – vyplacené částky (v tis. Kč)

Účel stipendia	FVL	FVHE	rektorát	Celkem
Prospěchová stipendia	1 070	421	0	1 491
Za vynikající výzkumné, vývojové a inovační, umělecké nebo další tvůrčí výsledky přispívající k prohloubení znalostí	0	0	0	0
Na výzkumnou, vývojovou a inovační činnost podle zvláštního právního předpisu	777	1 167	310	2 254
Sociální stipendia	0	0	43	43
Na podporu studia v zahraničí – ERASMUS+	0	0	1 317	1 317
Na podporu studia v zahraničí – CEEPUS	0	0	98	98
Na podporu studia v zahraničí – IMA VETUNI	1 763	1 367	0	3 130
Stipendium zahraničních studentů	0	0	0	0
Mimořádná stipendia IVA VETUNI	634	547	0	1 181
Mimořádná (zvláštní) stipendia jiná	37	53	5 392	5 483
Doktorandská stipendia	4 354	5 535	0	9 889
Ubytovací stipendia	0	0	6 931	6 931
<b>Celkem</b>	<b>8 635</b>	<b>9 091</b>	<b>14 093</b>	<b>31 819</b>

agentury (IVA) a stipendia na podporu studia v zahraničí i stipendia zahraničních studentů.

Celkem bylo vyplaceno 2157 stipendií.

V roce 2023 byla na VETUNI celkem vyplaceno 2157 stipendií v celkové výši 31 819 tis. Kč.

### 3.5.2. Vlastní stipendijní programy univerzity

Veterinární univerzita Brno nerealizuje přímo vlastní univerzitní stipendijní programy, nicméně její agentury Interní vzdělávací agentura (IVA), Interní mobilitní agentura (IMA) a Interní grantová agentura (IGA) přidělují v rámci účasti studentů na řešení projektů VETUNI studentům stipendia.

Mimořádné ocenění studentů je realizováno prostřednictvím udělení mimořádného stipendia. Rektor oceňuje individuálně mimořádné sportovní úspěchy studentů a jejich nadstandardní aktivity v rámci pořádání Majáles, účasti na veletrzích atd. V roce 2023 byli oceněni mimořádným stipendiem také studenti, kteří prokázali vyšší úroveň zahraniční spolupráce v souvislosti s jejich studiem na VETUNI, studenti, kteří se zapojili do rozvoje vzdělávací činnosti univerzity při zkvalitňování opor pro zvýšení názornosti výuky, a byla udělena Cena rektora spojená s mimořádným stipendiem pro nejlepší studenty doktorských studijních programů na obou fakultách. FVL uděluje zvláštní stipendia studentům zejména za vynikající studijní výsledky nebo za činnosti související s úspěšnou reprezentací fakulty na významných studentských soutěžích či konferencích. FVHE oceňuje studenty, kteří vykazují výborné studijní výsledky, zapojují se do zahraničních stáží nebo do propagačních aktivit fakulty (ambasadoři FVHE VETUNI na středních školách), aktivně pomáhají při organizaci a koordinaci fakultních akcí (zahraniční návštěvy, konference, odborné akce, veletrhy apod.) nebo se jiným způsobem zapojují do reprezentace fakulty, resp. univerzity.

### 3.5.3. Studenti se specifickými potřebami

Magisterské studijní programy Veterinární lékařství a Veterinární hygiena a ekologie patří mezi programy, na něž po absolutoriu navazují regulovaná povolání, která lze vykonávat pouze po absolvování příslušného studijního programu, který zahrnuje stanovené předměty s odpovídající kvalitou výuky a prokazatelnou schopností tvůrčího uplatnění získaných poznatků a zkušeností. Pro získání veterinárního vzdělání je nezbytné absolvovat úplný rozsah studia ve studijním programu Veterinární lékařství a Veterinární hygiena a ekologie a jeho ukončení státní rigorózní zkouškou. Je proto velmi obtížné umožnit studium úplného rozsahu studijního programu studentům od určité úrovně zdravotního postižení. Studium v mnoha předmětech vyžaduje dobré schopnosti zejména zrakové, sluchové, čichové, hmatové a také dobré schopnosti pohybové. Žádosti o studium jsou proto posuzovány individuálně, a to ve spolupráci s lékařem a zejména s ohledem na jeho vyjádření o způsobilosti ke studiu, které musí uchazeč doložit již spolu s přihláškou ke studiu daného studijního programu. V roce 2023 nebylo zvláštní studium pro handicapované uchazeče realizováno. U uchazečů o studium magisterských studijních programů na veterinárních fakultách VETUNI bylo v roce 2023 požadováno doporučení lékaře pro studium (Potvrzení o zdravotní způsobilosti).

Na FVL je požadováno doložení Potvrzení lékaře o zdravotní způsobilosti ke studiu také pro přijetí ke studiu do bakalářského studijního programu Veterinární asistence. Způsob vyrovnání podmínek pro studium uchazečů či studentů se specifickými potřebami zejména na úrovni poruch učení stanoví na základě žádosti uchazeče/studenta doložené odborným posudkem děkana ve spolupráci s Centrem poradenství VETUNI.

V bakalářských a navazujících magisterských studijních programech FVHE není v rámci podávání přihláš-



ky ke studiu požadováno potvrzení o zdravotní způsobilosti, pokud nepodají žádost o zařazení do evidence studentů se specifickými potřebami. Fakulta se od roku 2023 řídí v oblasti podpory studentů se specifickými potřebami Směrnicí děkanky č. 3/2022, která upravuje postavení uchazečů o studium a studentů se specifickými potřebami na FVHE.

S ohledem na možný vývoj v univerzitním vzdělávacím směrem k zdravotně handicapovaným studentům jsou nové prostory a posluchárny budovány jako bezbariérové. Také nové studijní programy, které nepřipravují studenty pro regulovaná povolání, otevírají možnosti pro vzdělávání studentů se specifickými potřebami.

Veterinární univerzita Brno je univerzitou, na níž jsou vzdělávání studenti se specifickými potřebami. Od roku 2022 fakulta spolupracuje při realizaci přízpůsobení podmínek výuky studentů se specifickými potřebami s Centrem poradenství VETUNI.

### 3.5.4. Mimořádně nadaní studenti

Mimořádně nadaným studentům je věnována značná pozornost.

Nadaní studenti v bakalářských studijních programech, navazujících magisterských studijních programech a v dlouhých magisterských studijních programech VETUNI spolupracovali v roce 2023 na řešení výzkumných projektů přímo na jednotlivých ústavech a klinikách fakult a dále se podíleli na řešení projektů agentur IVA, IGA a IMA VETUNI. Studenti s vynikajícím prospěchem byli motivováni k vynikajícím výsledkům prospěchovým stipendiem a stipendiem na výzkumnou, vývojovou a inovační činnost.

Na FVL a FVHE byla pro studenty pregraduálních programů uspořádána Konference studentské vědecké a odborné činnosti s cílem podpořit rozvoj vědecko-výzkumné a tvůrčí aktivity studentů. Účastníci, kteří se umístí na předních příčkách hodnocení, jsou odměňováni finanční částkou i drobnými věcnými dary.

Pro studenty doktorských studijních programů byla na FVL i FVHE již tradičně uspořádána Konference mladých vědeckých pracovníků s mezinárodní účastí, na níž byly prezentovány vědecké a odborné práce studentů DSP. Tato konference představuje pro účastníky zdroj nových vědeckých poznatků v různých oblastech výzkumu a možnost navázání spolupráce s tuzemskými a zahraničními výzkumnými pracovišti.

VETUNI podporuje také zájem talentovaných studentů středních škol o studium na univerzitě podporou těchto studentů poskytnutím zázemí VETUNI pro zpracovávání jejich středoškolských odborných prací. VETUNI v roce 2023v podporovala zájem těchto studentů o přírodovědné obory ve spolupráci s Magistrátem města Brna. Studenti jsou zapojováni do činnosti ústavů při vypracování středoškolských odborných prací pod vedením zkušených pracovníků fakult.

### 3.5.5. Ubytovací a stravovací služby

Veterinární univerzita Brno (dále jen VETUNI) poskytuje ubytování studentům ve vlastních Kaunicových studentských kolejích.

Lůžková kapacita, počty ubytovaných studentů a výše kolejného na Kaunicových kolejích VETUNI:

Přehled výše kolejného v roce 2023:

- 1 lůžkové pokoje (blok B – 18 lůžek): 250,-Kč/noc/lůžko
- 2 lůžkové pokoje (blok B – 164 lůžek): 184,-Kč/noc/lůžko
- 3 lůžkové pokoje (blok A – 165 lůžek): 139,-Kč/noc/lůžko
- 2 lůžkové pokoje (blok A – 42 lůžek): 147,-Kč/noc/lůžko
- 2 lůžkové pokoje (blok A – 2 lůžka): 152,-Kč/noc/lůžko
- 2 lůžkové pokoje (blok A – 42 lůžek): 158,-Kč/noc/lůžko
- 2 lůžkové pokoje (blok A – 4 lůžka): 134,-Kč/noc/lůžko
- 3 lůžkové pokoje (blok A – 12 lůžek): 125,-Kč/noc/lůžko

#### Tabulka H.3.18

Ubytování, stravování

Lůžková kapacita Kaunicových studentských kolejí – celková	449
Počet lůžek v pronajatých zařízeních	0
Počet podaných žádostí o ubytování k 31. 12. 2023	692
Počet kladně vyřízených žádostí k 31. 12. 2023	515
Počet lůžkodnů v roce 2023	111910
Počet hlavních jídel vydaných v roce 2023 studentům	0
Počet hlavních jídel vydaných v roce 2023 zaměstnancům vysoké školy	0
Počet hlavních jídel vydaných v roce 2023 ostatním strávnickům	0

Pozn.: Počet lůžkodnů je propočítán na ubytovací zařízení VETUNI – Kaunicovy studentské koleje, Králova 45, Brno.

Kaunicovy studentské koleje disponují kapacitou 449 lůžek. Původní lůžková kapacita 468 byla v minulosti redukována na 449 lůžek. Bylo to z důvodu provedené rekonstrukce některých třílůžkových pokojů na dvoulůžkové, čímž se zvýšil ubytovací standard a kvalita poskytovaného ubytování na kolejích VETUNI. Kaunicovy studentské koleje jsou rozděleny do dvou částí. V jedné části jsou k dispozici jednolůžkové pokoje s kompletním příslušenstvím, a pak pokoje koncipovány v tzv. buňkovém systému. Zde jsou realizovány v rámci jedné buňky dva dvoulůžkové pokoje, které mají k dispozici vlastní kuchyňku i sociální zařízení. Ve druhé části kolejí jsou dvoulůžkové a třílůžkové pokoje se společnými kuchyňkami a sociálním zařízením.

V roce 2023 bylo z řad studentů podáno 692 žádostí o ubytování na Kaunicovy koleje VETUNI. Avšak z důvodu mimořádného zájmu o ubytování na kolejích, který do značné míry převyšoval jejich kapacitní možnosti, nebylo možné vyhovět všem. Ubytování bylo poskytnuto 515 studentům.

Počet podaných žádostí se ve srovnání s předešlým rokem 2022 mírně zvýšil, a to o 4 podané žádosti (0,6 %). Zájem studentů VETUNI o ubytování v Kaunicových ko-







lejších je i nadále velmi vysoký. Je to mimo jiné i z důvodu, že v ceně za ubytování je zahrnuta neomezená spotřeba vody, el. energie i vytápění pokojů, praní ložního prádla a jeho výměna, pravidelný úklid všech prostor kolejí (probíhá každý pracovní den), veškeré údržbářské práce, služby vrátnice (24/7), využívání multifunkčního sportovního venkovního hřiště i zapůjčení některých sportovních potřeb, úklid všech vnějších prostor včetně kosení trávy a sekání keřů v parku kolejí, v zimním období odhrabávání sněhu a posyp namrzlých chodníků v areálu kolejí, odvoz veškerých odpadů a další služby.

Co se týče zajištění bezpečnosti ubytovaných studentů VETUNI, na Kaunicových kolejích je vybudován rozsáhlý kamerový systém, který umožňuje monitorování všech prostor exteriéru budovy a zároveň důležitých prostor interiéru kolejí. Je dbáno také na jeho modernizaci dle nejnovějších standardů a potřeb kolejí. Dalším důležitým faktorem zajišťujícím bezpečnost ubytovaných studentů je využívání čipových karet. Ten umožňuje vstup do kolejí pouze těm studentům, s kterými je sepsána Smlouva o ubytování. Všechny vstupující osoby do kolejí jsou navíc kontrolovány vrátnými, u návštěv je vedená jejich evidence.

Vzhledem k těmto skutečnostem Kaunicovy koleje VETUNI nabízí studentům velice slušný standard ubytování za přijatelné ceny. Z výše uvedených důvodů je pro velkou většinu studentů cenově výhodnější a atraktivnější ubytování v Kaunicových kolejích VETUNI před ubytováním v soukromém sektoru, kde součástí ceny za ubytování není cena energií a další poplatky spojené s ubytováním a kde se ceny pronájmu navyšují adekvátně s růstem cen nemovitostí. Nicméně i přesto část studentů volí ubytování v Kaunicových kolejích pouze na počátku svého studia a později koleje opouští a ubytovávají se v soukromí. Jedná se především o studenty ASP, u většiny kterých není finanční stránka a poplatky spojené s ubytováním tím rozhodujícím faktorem při volbě ubytování.

Na Kaunicových kolejích VETUNI jsou ubytováni také studenti výměnných studijních programů, kteří o toto ubytování mají velký zájem.

VETUNI nemá vlastní stravovací zařízení. Pro tyto účely mají studenti VETUNI možnost využívat kapacity stravovacích zařízení Mendelovy univerzity v Brně.

### 3.5.6. Aktivity v oblasti sportu

Tak, jako v minulých letech, i v roce 2023 zajišťoval výuku tělesné výchovy a sportu, volnočasové aktivity studentů a zaměstnanců VETUNI Ústav tělesné výchovy a sportu (ÚTVS).

Snahou ÚTVS bylo zapojit do sportování na VETUNI co největší počet studentů. Činnost ústavu byla směřována také na sportovní servis a pohybové aktivity nabízené zaměstnancům VETUNI.

Pro studenty byla připravena možnost sportovat v rámci kreditované povinné tělesné výchovy v rámci

bakalářských studijních programů (formou tzv. Školy sportu) nebo volitelné kreditované výuky sportů pro studenty magisterských studijních programů FVL a FVHE. V rámci magisterských studijních programů byla nabídkou 26 sportovních odvětví, v kterých bylo přihlášeno 750 studentů z počtu 1 200 volných míst. Zbylou kapacitu využívali studenti k volnočasovému sportování. ÚTVS zajišťoval, jako rektorátní pracoviště, výuku na obou fakultách univerzity a také volnočasový sport studentů i zaměstnanců.

V roce 2023 ÚTVS spolu s Vysokoškolským sportovním klubem VETUNI připravil a zajistil řadu sportovních akcí, kurzů a seminářů, mezi které patřil např. týdenní lyžařský běžecký kurz v Krkonoších, lyžařský přejezd hřebenu Orlických hor, týdenní kurz sjezdového lyžování v Savojských Alpách, jednodenní cyklovýlet do oblast Třebońska, kurz paddleboardingu na Brněnské přehradě, dva týdenní kurzy windsurfingu a paddleboardingu v Yacht klubu v Pasohlávkách na Novomlýnských nádržích spojené s pěší turistikou a cykloturistikou. Jednalo se o ověřené a pro studenty atraktivní sportovní akce, o které je každoročně velký zájem.

Semináře organizované v roce 2023 zahrnovaly kondiční posilování, jógu, pilates, stepy, cvičení na overbalech a gymbalech.

Pokračovalo zapojení ÚTVS do projektu, který vypsal Národní sportovní agentura ČR ve spolupráci s Českou asociací univerzitního sportu, na realizaci celostátních Univerzitních lig. V rámci tohoto projektu ÚTVS koordinoval přípravu v rámci Jihomoravského kraje ve sportech futsal, florbal a volejbal. Vyučující TV jsou do tohoto projektu zapojeni a někteří jsou členy sportovních technických komisí v rámci ČAUS. Na celorepublikové úrovni ÚTVS usiluje v rámci sportu, ať již v jednotlivých sportovních komisích České asociace univerzitního sportu, sportovních soutěžích v rámci ČR, ale i na evropské úrovni, o propagaci a reprezentaci dobrého jména VETUNI.

Na VETUNI již 50 let existuje Vysokoškolský klub VETUNI (VSK VETUNI), který je členem České asociace univerzitního sportu. V roce 2023 bylo v klubu aktivně zaregistrováno 650 studentů, zaměstnanců a seniorů, tj. bývalých zaměstnanců VETUNI. Zaměstnanci mohli navštěvovat hlavně oddíly volejbalu, kopané, zdravotního cvičení na gymbalech a rekreačního cvičení.

K výuce a zájmové tělesné výchově je využívána především Sportovní hala VETUNI. Na galerii tělocvičny se nachází dobře vybavená posilovna. Dalšími využívanými sportovišti jsou tenisové kurty v areálu VETUNI, nový 25 m plavecký bazén Starezu za Lužánkami, sportovní areál CESA VUT (bouldering), sportovní areál Družstevní (TRX, jumping), Ladies gym (HEAT).

ÚTVS dále v roce 2023 organizoval tradiční sportovní akce Týden sportu VETUNI (2x), vždy podzim / jaro, meziročnickové turnaje v míčových hrách a další univerzitní sportovní soutěže. Organizoval také sportovní sou-

těže brněnských vysokých škol. Poskytoval podporu studentům VETUNI s mimořádnou sportovní výkonností a pomáhal jim zvládat obtížné studium.

V roce 2023 byly opět uspořádány akce pro děti zaměstnanců: Příběžský sportovní tábor, Dětský den a Mikulášská.

ÚTVS se zapojil do organizace akce určené pro studenty nastupující do prvních ročníků VETUNI (Seznamovák), jejíž součástí byla řada sportovních soutěží, a do organizace předvánočního setkání určeného pro studenty i zaměstnance, při kterém byly také realizovány sportovní soutěže fakultních týmů.

V rámci mimovýukových aktivit, se pracovníci ÚTVS zaměřili na další modernizaci, údržbu prostor sportovní haly VETUNI a na dovybavení ústavu sportovním materiálem (sjezdové lyže, sportovní potřeby pro kondiční cvičení, sportovní spotřební materiál).

### 3.5.7. Aktivity v oblasti cizích jazyků

Aktivity VETUNI v oblasti rozvíjení jazykových kompetencí studentů a jejich testování byly realizovány Ústavem cizích jazyků (dále jen ÚCJ). Ústav zabezpečoval výuku odborné angličtiny a latiny na všech stupních (bakalářském, magisterském a doktorském) vysokoškolského studia v rámci českých studijních programů, dále pak výuku českého a latinského jazyka pro studenty v anglických studijních programech. Objem výuky odborné angličtiny byl v porovnání s předchozím obdobím navýšen o předměty nově otevřených studijních programů obou veterinárních fakult, stávající předměty byly v rámci průběžného zvyšování kvality vzdělávacího procesu obsahově inovovány a modernizovány tak, aby bylo podpořeno zvyšování úrovně jazykových kompetencí studentů. Akademičtí pracovníci ÚCJ rovněž zajišťovali výuku odborné angličtiny a češtiny pro studenty absolvující výměnný pobyt Erasmus+. Lektorky anglického jazyka se podobně jako v minulých letech zapojily do podpory snižování studijní neúspěšnosti studentů tím, že poskytovaly konzultace a opakovací lekce odborné angličtiny nad rámec povinné výuky.

V rámci Strategického záměru VETUNI 2023 ÚCJ aktivně participoval na naplňování cílů opatření s názvem Podpora jazykové a mezikulturní přípravy studentů a pracovníků univerzity tím, že vytvořil a implementoval kurzy anglického jazyka pro akademické i neakademické zaměstnance univerzity, kteří při své práci komunikují s anglicky hovořícími studenty nebo se na tuto práci připravují. Ústav dále díky finančním prostředkům přiděleným z tohoto programu mohl zajistit rozšíření prostor a modernizaci podpor pro výuku angličtiny pro studenty.

Na základě dlouhodobé úzké spolupráce s rektoriátem i fakultami ÚCJ zajišťoval překlady a revize vybraných interních dokumentů jako např. studijních plánů, odborných článků z oblasti veterinární medicíny i vydávaných opatření a mimořádně i dokumentace nezbytné

pro mezinárodní akreditaci organizovanou evropskou asociací The European Association of Establishments for Veterinary Education (EAEVE). Ve spolupráci s Ústavem tělesné výchovy a sportu se ÚCJ stejně jako v minulých letech podílel na realizaci programu letního příměstského tábora pro děti zaměstnanců univerzity.

ÚCJ svým působením v CASAJC (Česká a slovenská asociace jazykových center) pokračoval v zastupování VETUNI Brno v prostředí vysokoškolských jazykových center v celonárodním měřítku a využíval možnost spolupodílet se na formování a koordinaci jazykových vzdělávání a sdílení příkladů dobré praxe v této oblasti. Na poli mezinárodní spolupráce si zaměstnanci ÚCJ jako členové CercleS (Confédération Européenne des Centres de Langues dans l'Enseignement Supérieur) vyměňovali zkušenosti, rozvíjeli své odborné aktivity a participovali na inovaci vzdělávací metodiky s důrazem na kurikulární trendy současného evropského školství v oblasti strategií dvojazyčného vzdělávání tzv. Vocationally Oriented Language Learning (VOLL) a Content and Language Integrated Learning (CLIL) zaměřující se na výuku a využití profesního jazyka v praxi. V rámci užší spolupráce jazykových pracovišť brněnských univerzit a vysokých škol pokračoval ÚCJ podobně jako v předchozích letech v účasti na pravidelných setkáních s cílem rozvíjet a podporovat regionální jazykové vzdělávání v akademické oblasti.

### 3.5.8. Zájmové aktivity studentů

Studentská organizace IVSA Brno organizovala odborné semináře, v letním semestru jich proběhlo 10 na různá témata jak z medicíny malých, tak i velkých zvířat. V letním semestru IVSA Brno uspořádala studentský kongres na téma kardiologie s účastí významných přednášejících. Akce se zúčastnilo 143 účastníků a byla velmi úspěšná. V rámci IVSA global byly v letním semestru 2023 uskutečněny 3 výměny, a to víkendová s Velkou Británií a týdenní s Tureckem a Portugalskem. Mimo vzdělávací akce a výměnné pobyty IVSA Brno organizovala v letním semestru také společenské akce pro studenty, např. Zahajovací party letního semestru v klubu Melodka, Beerpong v klubu Topaz a další klubové akce. V květnu se konal tradiční Veterinární majáles plný různorodých soutěží a aktivit jak s veterinární, tak i neveterinární tematikou. Součástí byla také charitativní aukce na podporu útluků a stanoviště první pomoci pro malá zvířata, které byly velmi dobře přijaty. V zimním semestru pak probíhaly pravidelné výukové semináře pro studenty opět na různá témata z praxe malých i velkých zvířat. IVSA Brno se významně podílela také na dalších univerzitních akcích, zejména na organizaci Seznamováku určeného pro studenty nově zapsané do prvních ročníků českých i anglických studijních programů VETUNI a předvánočního setkání studentů a zaměstnanců spojeného s kulturním programem i sportovně-zábavními

soutěžení. Počet členů IVSA evidovaných po Valné hromadě v říjnu 2023 byl 142.

Jezdeckví. Klasická výuka jezdeckví byla realizována jak v rámci řádných cvičení, tak i v rámci individuální výuky jezdeckví a halu také již tradičně navštěvovali jednotlivci pro tréninky se svými koňmi a pejskaři pro tréninky agility. Zázemí jezdecké haly a organizační pomoc využili tradičně také pořadatelé mistrovství ČR v soutěžích pro paravolturní jezdce.

V průběhu prázdnin byla otevřena možnost výuky jízdy na koni pro děti zaměstnanců. Poslední srpnový týden byl věnován dětskému příměstskému táboru se sportovním zaměřením, ve kterém konici hráli také důležitou roli. Mezi další aktivity klubu patří zejména akce zaměřené na děti, a to organizace dětského dne, při kterém mají děti možnost svézt se na koni i v kočáře taženým koňmi a Mikulášské nadílky, která jim poskytuje neopakovatelné zážitky z příjezdu Mikuláše, anděla a čerta na koních.

Kynologický klub (KK) se zabývá tréninkem psů všech plemen, ale i kříženců a jejich výchovou pro běžný život pomocí pozitivních metod bez fyzických korekcí a nátlaku. Jsou zde organizovány kurzy poslušnosti pro začátečníky i pokročilé. Zkušenější psůdovci se připravují na oficiální zkoušky nebo závody v poslušnosti, obedienci, dogdancingu, agility nebo jiných psích sportů. V rámci kurzu poslušnosti se dbá také na trénink manipulace se psem pro veterinární úkony a bezproblémový život se psy. Převážnou částí kurzu pro začátečníky je výchova psa pomocí pozitivního posilování bez využívání pozitivních trestů. KK realizuje širokou škálu psích sportů – poslušnost, učení psích triků a dogdancing, obedienci, flyball, frisbee, agility. Mezi akce klubu patří závody a semináře v agility, zkoušky z výkonu psů, kdy si majitelé mohou ověřit a splnit zkoušku z poslušnosti a klubové závody v poslušnosti. Velmi oblíbeným je i letní výcvikový příměstský tábor. KK organizuje také přednášky na témata výživy,

výcviku či běžného soužití člověka a psa jak s veterináři, tak i s profesionálními trenéry zvířat.

Myslivecký kroužek (MK) při VETUNI se v průběhu celého roku věnovali péči o zvěř a dalším mysliveckým činnostem ve spřátelených honitbách. Členové kroužku se aktivně zapojili do vyhánění srnčat a další zvěře při sklizni píce. Členové kroužku se podíleli na ochraně plodin před vznikem škod způsobených zvěří na pozemcích Školního zemědělského podniku VETUNI v okolí hradu Veveří. Na podzim byl vyhlášen již 11. ročník soutěže základních a mateřských škol v Brně ve sběru kaštanů a dalších plodů. V rámci soutěže navštívili členové MK s dětmi ze zúčastněných škol oboru Sokolnice, kde vysvětlovali činnosti prováděné myslivci v průběhu roku. Mimo jiné se členové kroužku podíleli na organizaci „Seznamováku“ prvních ročníků VETUNI, kde prezentovali svou činnost a měli na starost jedno ze soutěžních stanovišť akce. Členové kroužku se zúčastnili Babického střelení pořádaného studenty MENDELU, v soutěži družstev se umístili na krásném 4. místě. Dále se aktivně zúčastnili i Školního výukového honu v Kuníně. Členové MK se v listopadu aktivně zapojili do organizace akce Univerzitní víno včetně účasti v soutěži ve vaření punče, kde získali 2. místo.

Zoologický kroužek (ZK) při VETUNI zorganizoval v roce 2023 šest volně přístupných přednášek. Vysokou účast a velký ohlas měly např. přednášky o výzkumu a monitoringu velkých šelem ve střední Evropě, cestování po Srí Lance – zemi čajů, slonů a endemitů, či studentské přednášky o práci dobrovolníků v záchranné a chovné stanici pro orly opičí na Filipínách nebo ve veterinární ordinaci na farmě v Kongu. Novinkou bylo uspořádání semináře „Všude dobře, tak co doma?“, na kterém se vybraní studenti a absolventi VETUNI podělili o své zkušenosti ze zahraničních stáží v Maďarsku, Slovinsku, SAE, JAR či USA. Mezi další aktivity kroužku patří sdílení informací a aktualit ze světa zoologie, ochrany přírody a medicíny exotických zvířat.

## 4. TVŮRČÍ ČINNOST

Veterinární univerzita Brno uskutečňuje vědeckou, výzkumnou a další tvůrčí činnost (dále jen tvůrčí činnost) v oblastech vzdělávání veterinárního lékařství, veterinární hygieny a ekologie.

### 4.1. VĚDECKÁ A VÝZKUMNÁ ČINNOST

Tvůrčí činnost VETUNI je založena na multizdrojovém financování. Jedním ze zdrojů byly v roce 2023 prostředky institucionální podpory výzkumným organizacím a prostředky specifického výzkumu. Dalším zdrojem finančních prostředků pak byly granty národních agentur (zejména Grantové agentury České republiky, Národní agentury pro zemědělský výzkum, Agentury pro zdravotnický výzkum České republiky a Technologické agentury České republiky) a mezinárodní projekt.

Na vědu, výzkum a další tvůrčí činnost VETUNI v roce 2023 získala 110 835 tis. Kč, což představuje přibližně 31,48 % z rozpočtu VETUNI na vzdělávací, vědeckou a výzkumnou činnost.

**Tabulka H.4.1**

Získané finanční prostředky na vzdělávání a vědu a výzkum

	Kč v tis.	%
Prostředky na vzdělávání a vědu a výzkum celkem	369 383	100,00
z toho prostředky na vzdělávání	258 548	68,52
z toho prostředky na vědu a výzkum	110 835	31,48

**Tabulka H.4.2**

Získané finanční prostředky na vědu a výzkum

	Kč v tis.	%
Institucionální podpora VaV	59077	53,30
Specifický vysokoškolský výzkum	8608	7,77
MŠMT	1473	1,33
GAČR	10720	9,67
TAČR	2132	1,92
MZe ČR (NAZV)	23272	21,00
MZ ČR (AZV ČR)	4921	4,44
Mezinárodní projekty	632	0,57
Smluvní výzkum	0	0,00
<b>Celkem na vědu a výzkum</b>	<b>110835</b>	<b>100,00</b>

### 4.1.1. Institucionální výzkum

Veterinární univerzita Brno využívala k vědecké a výzkumné činnosti také prostředky institucionální podpory výzkumným organizacím (Institucionální výzkum), které získala za uznatelné výstupy podle metodiky Rady vlády pro vědu, vývoj a inovace. Z těchto prostředků byla realizována vědecká a výzkumná činnost na jednotlivých součástech univerzity. Celkově VETUNI získala 59 077 tis. Kč na Institucionální výzkum v roce 2023.

**Tabulka H.4.3**

Institucionální výzkum – prostředky v tis. Kč

Institucionální výzkum	FVL	FVHE	rektorát	Celkem
Institucionální výzkum – fakulta/pracoviště	12 328	17 220	5 892	35 440
Institucionální výzkum – projekty ITA	8 485	11 852	3 300	23 637
<b>Celkem</b>	<b>20 813</b>	<b>29 072</b>	<b>9 192</b>	<b>59 077</b>

#### 4.1.1.1 Institucionální výzkum – ITA VETUNI

V roce 2023 bylo podpořeno celkem 13 projektů ze dvou fakult VETUNI a CEITEC VETUNI ve výši 23 637 tis. Kč včetně režii. Tyto prostředky byly čerpány v rámci univerzitní soutěže na projekty Institucionálního výzkumu podporované prostřednictvím ITA VETUNI. Uchazeči o tento typ projektů byli výzkumní nebo akademičtí pracovníci VETUNI. Projekty byly prezentovány na konferenci ITA VETUNI a všechny byly úspěšně obhájeny.

ITA VETUNI umožnila vědeckým pracovníkům univerzity získat experimentální data a ověřovat vědecké hypotézy, které mohou být v budoucnosti rozpracovány do podoby projektů národních a mezinárodních grantových agentur.

ITA VETUNI rozvíjí vědeckou a tvůrčí činnosti na univerzitě a je příkladem účelně a strategicky investovaných prostředků do vědy a výzkumu při zachování možnosti flexibilního financování aktuálních výzkumných témat.

**Tabulka H.4.4**

Institucionální výzkum – počet projektů ITA

Institucionální výzkum ITA	FVL	FVHE	rektorát	Celkem
Projekty podané	5	6	2	13
Projekty řešené	5	6	2	13
Projekty splněné	5	6	2	13
Projekty splněné s výhradou	0	0	0	0
Projekty nesplněné	0	0	0	0

Institucionální výzkum ITA	FVL	FVHE	rektorát	Celkem
Institucionální výzkum ITA – projekty	8 485	11 852	3 268	23 605
Institucionální výzkum ITA – organizace	0	0	932	932
Celkem	8 485	11 852	4 200	24 537

Z tabulky vyplývá, že na VETUNI bylo v roce 2023 v rámci ITA VETUNI řešeno 13 projektů v celkové výši 23 605 tis. Kč.

#### 4.1.2. Specifický vysokoškolský výzkum – IGA VETUNI

Důležitým zdrojem finančních prostředků, které Veterinární univerzita Brno v roce 2023 využívala k vědecké a výzkumné činnosti, byly prostředky specifického vysokoškolského výzkumu (dále též SVVŠ). Tyto prostředky byly získány na základě ohodnocení výkonu univerzity podle metodiky výpočtu podílu prostředků na specifický vysokoškolský výzkum pro jednotlivé vysoké školy. Z těchto prostředků byla realizována vědecká a výzkumná činnost studentů na jednotlivých fakultách univerzity, a to formou projektů řešených v rámci Interní grantové agentury VETUNI (IGA VETUNI). Na Specifický vysokoškolský výzkum získala VETUNI v roce 2023 celkem 8 608 393 Kč.

Tyto prostředky byly čerpány v roce 2023 v rámci univerzitní soutěže Interní grantové agentury (IGA VETUNI) o účelovou podporu na specifický vysokoškolský výzkum. Uchazeči o tento typ projektů byli zpravidla studenti magisterského nebo doktorského studia. Pravidla IGA VETUNI stanovují pořadí úspěšnosti předložených projektů na základě hodnocení návrhů projektů na základě posudků dvou oponentů – expertů pro danou problematiku. Komise IGA VETUNI pak stanovila pořadí návrhů projektů a rozhodla o přijetí nebo nepřijetí návrhu. Řešení projektů bylo v souladu s rozhodnutím komise ukončeno v listopadu 2023. Poté museli řešitelé vypracovat závěrečnou zprávu o průběhu řešení projektu a tuto zprávu následně obhájit na fakultních konferencích IGA VETUNI, které se konaly dne 12. prosince 2023. Všechny projekty byly úspěšně obhájeny. Na základě hodnocení jednotlivých projektů rozhodla IGA VETUNI o klasifikaci projektu ve stupnici splněn, splněn s výhradou, nesplněn. Dalším výstupem řešení projektů IGA VETUNI jsou

**Tabulka H.4.5**

Specifický vysokoškolský výzkum – počet projektů

Specifický vysokoškolský výzkum	FVL	FVHE	rektorát	Celkem
Projekty podané	18	21	0	39
Projekty řešené	11	13	0	24
Projekty splněné	11	13	0	24
Projekty splněné s výhradou	0	0	0	0
Projekty nesplněné	0	0	0	0

**Tabulka H.4.6**

Specifický vysokoškolský výzkum – prostředky v tis. Kč

Specifický vysokoškolský výzkum	FVL	FVHE	rektorát	Celkem
Specifický vysokoškolský výzkum projekty	3 448	4 687	0	8 135
Specifický vysokoškolský výzkum organizace IGA	0	0	473	473
Celkem	3 448	4 687	473	8 608



**Tabulka H.4.7**

Grantový výzkum – počet projektů

Grantový výzkum	FVL	FVHE	rektorát	Celkem
Grantový výzkum – příjemce	0	8	3	11
Grantový výzkum – další účastník	5	7	3	15
Celkem	5	15	6	26

**Tabulka H.4.8**

Grantový výzkum – získané prostředky v tis. Kč

Grantový výzkum	FVL	FVHE	rektorát	Celkem
Grantový výzkum – příjemce	0	18540	9370	27910
Grantový výzkum – další účastník	5250	5798	4191	15239
Celkem	5250	24338	13561	43149

publikace ve vědeckém nebo odborném časopise, které by měly být přijaté k zveřejnění do 12 měsíců po ukončení řešení projektu. Na základě pravidel stanovených směrnici IGA VETUNI lze očekávat, že z 24 financovaných projektů vzejde nejméně 38 publikací ve vědeckých nebo odborných časopisech, které budou předkládány jako výsledky studentských projektů do RIVu. S podporou prostředků na SVVŠ bude vypracováno 12 diplomových a 19 disertačních prací studentů VETUNI. Řešitelé projektů výsledky své práce prezentovali nejméně na 10 mezinárodních konferencích konaných v České republice, ale i v Dánsku, Francii, Nizozemsku, Rakousku, Skotsku, Slovensku a Slovinsku.

Specifický vysokoškolský výzkum prováděný studenty představuje přímé propojení vědecké a výzkumné činnosti univerzity se vzdělávací činností na univerzitě, posiluje postavení studentů ve vědecké a výzkumné činnosti

univerzity a otevírá další možnosti vědeckého zkoumání studentů v rámci jejich vzdělávání na Veterinární univerzitě Brno.

#### 4.1.3. Výzkum v rámci projektů

Veterinární univerzita Brno byla v roce 2023 příjemcem nebo dalším účastníkem v celé řadě grantových projektů. Finanční prostředky získané jejich řešením pak představovaly další významný zdroj pro vědeckou a výzkumnou činnost na jednotlivých součástech univerzity.

Celkově VETUNI řešila 26 projektů v celkové výši 43 149 tis. Kč na grantový výzkum v roce 2023.

#### 4.1.4. Smluvní výzkum

Veterinární univerzita Brno v roce 2023 nezískala prostředky na výzkum v rámci tzv. smluvního výzkumu vykonávaného pro instituce, podniky nebo další subjekty.

**Tabulka H.4.9**

Granty a výzkumné projekty

Projekt	Zdroj	Finanční podpora (v tis. Kč)	Poskytovatel	Fakulta
Řešení problematiky výskytu bakteriálních, protozoárních a virových zoonotických agens v chovech malých přežvýkavců	C	540	MZe ČR	CEITECs
Vliv reformulace potravin na trvanlivost a fyzikálně-chemické vlastnosti výrobků	C	644	MZe ČR	FVHEs
Rozšíření spektra léčivých přípravků v akvakultuře v ČR a sledování výskytu jejich reziduí v mase ryb	C	1589	MZe ČR	FVHE
Vliv míry porušení chladír. Řetězce při odběru a transportu úředně odebraných vzorků na jejich mikrobiální profil	C	3161	MZe ČR	FVHE
Možnosti stanovení čistých svalových bílkovin přímou metodou	C	1808	MZe ČR	FVHE
Globalizace, moderní technologie a změna klimatu jako zdroje nových možností a ohrožení pro chovný management lososovitých ryb	C	578	MZe ČR	FVHEs
Možnosti ovlivňování výskytu inhibičních látek v mléce jako účinný nástroj vedoucí k podpoře zdraví zvířat a ke zvyšování kvality a bezpečnosti potravin	C	600	MZe ČR	FVHEs
Vliv úrovně managementu chovu a prevence chorob hospodářských zvířat, včetně biosekurity na snížení spotřeby antimikrobiálních látek a šíření antimikrobiální rezistence	C	965	MZe ČR	FVLs
Multiplexní detekce DNA probiotických bakterií a kvasinek v doplňcích stravy pomocí technologií xMAP a Qpcr	C	3884	MZe ČR	FVHE
Multiplexní detekce a identifikace genů zodpovědných za antimikrobiální rezistenci a produkci toxinů u významných bakteriálních agens v potravinách	C	3208	MZe ČR	FVHE

pokračování



Projekt	Zdroj	Finanční podpora (v tis. Kč)	Poskytovatel	Fakulta
Nové metody klasifikace JUT prasat	C	800	MZe ČR	FVHEs
Opatření na snižování spotřeby a racionální užití antibiotik ve výkrmu broilerů v ČR	C	983	MZe ČR	FVLs
Podmínky rozvozu pokrmů kurýrními službami s ohledem na růst sporogenních bakterií	C	2786	MZe ČR	FVHE
Ověření možností prokazování použití ochranných kultur ve výrobě potravin živočišného původu	C	1340	MZe ČR	FVHEs
Komplexní laboratorní strategie pro identifikaci druhů hmyzu určeného k lidské spotřebě a produkci zpracovatelné živočišné bílkoviny, autenticita potravin na jeho bázi	C	387	MZe ČR	FVHEs
Komparativní ekologie a epidemiologická signifikance klíštěte Ixodes inopinatus, nově rozpozaného přenašeče patogenů ve Střední Evropě	B	4281	GA ČR	CEITEC
Mykobakterie u netopýrů a jejich role ve zdraví a nemoci	B	1449	GA ČR	FVHEs
Fyziologické vlastnosti a funkce kmenových buněk vztahujících se k dentici se zaměřením na context in vivo	B	1171	GA ČR	FVLs
Charakteristika vybraných genů přirozené imunity u domácích a divoce žijících koček	B	1603	GA ČR	CEITEC
Horizontální přenos genů v kuřecím střevním mikrobiomu: detekce a predikce antibiotického rezistomu a mobilomu	B	2216	GA ČR	CEITECs
Celogenomové sekvenování a metagenomika jako nástroje k pochopení cest přenosu bakterií rezistentních k antibiotikům z nemocnic do prostředí	C	3486	MZ ČR	CEITEC
Cesty šíření, evoluce, adaptace a význam antibiotické rezistence: aplikace celogenomové sekvence	C	1435	MZ ČR	CEITECs
Vývoj vakcíny Moru králíků založené na rekombinantních technologiích	B	1125	TA ČR	FVLs
Vývoj antimetagenogenního krmného suplementu ro zmírnění environmentálního dopadu z chovu hospodářských zvířat	B	1007	TA ČR	FVLs
Sustainable Beekeeping in the Visegrad Group	A	632	Visegrad Fund	FVHE
Klíšťata a klíšťaty přenosné patogeny: nová rizika v kontextu probíhajících environmentálních změn	C	1473	MŠMT	FVHE

Vysovětlivky: A = mezinárodní a zahraniční granty, B = granty GAČR a TAČR, C = rezortní ministerské granty, VVV = Vědecký úbor veterinární Ministerstva zemědělství; s = projekt spolusřezitelství; finanční podpora projektů, kde je VETUNI hlavním řešitelem, je uváděna celková dotace

**Tabulka H.4.10**

Smluvní výzkum – počet projektů

Smluvní výzkum	FVL	FVHE	rektorát	Celkem
Smluvní výzkum	0	0	0	0

**Tabulka H.4.11**

Smluvní výzkum – získané prostředky v tis. Kč

Smluvní výzkum	FVL	FVHE	rektorát	Celkem
Smluvní výzkum	0	0	0	0

**Tabulka H.4.12**

Smluvní výzkum – projekty

Smluvní výzkum	Zdroj	prostředky (v tis. Kč)	Poskyt.	Fakulta
-	S	0	-	-

Vysovětlivky: S = smluvní výzkum

#### 4.1.5. Výzkum v rámci CEITEC

V roce 2023 se tvůrčí činnost soustředila výlučně na řešení 6 projektů národních grantových agentur. Průběžně během celého roku byly řešeny 3 projekty GAČR, 1 projekt Národní agentury pro zemědělský výzkum (NAZV) a 2 projekty Agentury pro zdravotnický výzkum České republiky (AZV ČR). V roce 2023 byly v souladu s plánem ukončeny závěrečnými zprávami 1 projekt NAZV, 2 pro-

jekty GAČR a 2 projekty AZV ČR. Z uvedených projektů národních agentur řešených v rámci organizační jednotky (OJ) CEITEC VETUNI byly 3 v pozici hlavního řešitele a 3 v roli dalšího účastníka. Získané prostředky dosáhly celkového objemu 13 561 tisíc Kč, což je 65,42 % ve srovnání s posledním rokem (2020) udržitelnosti projektu, kdy prostředky dosáhly 20 730 tisíc Kč. Dalším významným indikátorem výsledků tvůrčí činnosti byly

publikace, které se soustředily především na zahraniční časopisy s IF. Celkem bylo publikováno 25 článků v časopisech s IF, což je o 5 méně ve srovnání s rokem 2020. O vysoké kvalitě těchto publikací svědčí skutečnost, že 20 (80 %) bylo nad mediánem v oboru (Q1 a Q2). V časopisech řazených do Q3 a Q4 byly publikováno 5 článků z toho 4 v Q4. Z uvedených 25 publikací s IF bylo 19 (76 %) s účastí zahraničních autorů. V souladu s plánovanými výstupy byly publikovány 3 články v tuzemském odborném časopise s recenzním řízením (Veterinářství, určené pro veterinární lékaře.

Součástí podpory institucionálního výzkumu bylo řešení dvou projektů ITA s finančními prostředky ve výši 3 300 tisíc Kč. Oba projekty dosáhly hodnocení s výsledkem splněno bez výhrad. V roce 2023 nebyl řešen žádný projekt smluvního výzkumu. Tvůrčí aktivity zaměstnanců OJ CEITEC uskutečněné v roce 2023 byly tak jako v předchozím roce vykázány ve formuláři určených pro hodnocení akademických pracovníků (HAP).

#### Závěr

Tvůrčí činnost OJ CEITEC VETUNI byla v roce 2023 stále na vysoké úrovni při srovnání s posledním rokem udržitelnosti projektu (2020) a odpovídá tak měřítkům požadovaným pro centrum excelentního výzkumu. Podařilo se udržet vysoký stupeň zapojení do řešení projektů národních agentur, což potvrzuje správnost strategie přijaté v roce 2019 s orientací na více zdrojového financování tvůrčí činnosti. Osvědčila se rovněž koncepce zaměřená na soustředění výzkumné činnosti do nových prostor centrální laboratoře CEITC včetně změn v organizační struktuře výzkumných skupin. Podpora ze strany vedení univerzity a rektorátních pracovišť znamenala významný posun při řešení aktuálních potřeb týkajících se administrativního zabezpečení OJ CEITEC, která má předpoklady pro udržení vysoce kvalitní tvůrčí činnosti v roce 2024.

#### 4.1.6. Mezinárodní projekty

Na FVHE byl v roce 2023 na Ústavu hygieny a technologie potravin rostlinného původu řešen mezinárodní projekt „Cultural Heritage of Small Homelands“ v rámci NAWA (Narodowa Agencja Wymiany Akademickiej). Posláním agentury je podporovat akademickou výměnu a mezinárodní spolupráci s cílem posílit potenciál vědy a vysokoskolského vzdělávání. Úkolem agentury je provádět dlouhodobou politiku na podporu akademické mobility a kvalitní

internacionalizace nabídky polských a zahraničních univerzit prostřednictvím provádění programů určených studentům a akademickým pracovníkům z Polska a ze zahraničí. Podle základního pravidla NAWA Partnerships – pro udržení a rozvoj mezinárodní spolupráce univerzit a jejich komunit byl rovněž podepsán 3letý projekt ERASMUS+ na inovaci struktury a obsahu studijních programů profilujících potravinářské studijní obory za účelem digitalizace výuky (FOODINOVO) 2020-1-SK01-KA203-078333. Od 1. 3. 2023 je doc. MVDr. Matej Pospiech, Ph.D. rovněž odpovědným řešitelem projektu Sustainable Beekeeping in the Visegrad Group. Poskytovatelem je International Visegrad Fund. Partnerskými organizacemi jsou Vysoká škola chemicko-technologická Praha, Výzkumný ústav včelařský s.r.o., Uniwersytet Rolniczy im. Hugona Kollataja w Krakowie, Univerzita veterinářského lékařstva a farmácie v Košiciach, Semmelweis Egyetem.

Na FVL nebyl v roce 2023 řešen žádný mezinárodní projekt.

#### 4.2. PUBLIKAČNÍ ČINNOST A UZNATELNÉ VÝSTUPY

Výsledky řešení zahraničních grantů, grantů grantových agentur a výsledky získané na základě institucionální podpory výzkumným organizacím a specifického vysokoškolského výzkumu a dalších projektů byly uplatněny ve formě publikačních výstupů VETUNI.

V roce 2023 se zaměstnanci a studenti VETUNI podíleli na vzniku 162 vědeckých článků publikovaných v odborných časopisech s impakt faktorem. Výsledky výzkumné činnosti budou uvedeny do Registru informací o výzkumu (RIV).

Tabulka H. 4.13

Počet impaktových publikací

	FVL	FVHE	rektorát	Celkem
Počet impaktovaných publikací za rok 2023	85	88	25	162

#### 4.3. VĚDECKÉ KONFERENCE

Veterinární univerzita Brno každoročně pořádá vědecké konference, které umožňují setkání akademických a vědeckých pracovníků z vědecké, výzkumné a aplikační sféry. V roce 2023 bylo uspořádáno celkem 11 vědeckých konferencí.

Tabulka H.4.14

Vědecké konference (spolu)pořádané vysokou školou

	FVL	FVHE	rektorát	Celkem
Počet národních konferencí s počtem účastníků do 60	2	2	0	4
Počet národních konferencí s počtem účastníků vyšším než 60	3	1	0	4
Počet konferencí s mezinárodní účastí	3	3	0	6
Celkem	5	6	0	11

**Tabulka H.4.15**

Přehled konferencí organizovaných VETUNI

Název konference	Místo konání	Počet účastníků nad 60	Mezinárodní účast	Fakulta
Konference ITA VETUNI	Brno	ne	ne	Rektorát
Konference IGA VETUNI	Brno	ano	ne	Rektorát
XIV. konference studentské vědecké a odborné činnosti	Brno	ne	ne	FVHE
XXV. Konference mladých vědeckých pracovníků s mezinárodní účastí	Brno	ne	ne	FVHE
Student knowledge dissemination Brno, CZ	Brno	ne	ano	FVHE
30. mezinárodní konference Ochrana zvířat a welfare	Brno	ano	ano	FVHE
LII. Lenfeldovy a Höklovy dny	Brno	ano	ne	FVHE
3rd Dobeš days conference	Brno	ne	ano	FVHE
13. Buiatrická konference s mezinárodní účastí 2023 – Management zdraví telat	Brno	ano	ano	FVL
Buiatrická konference s mezinárodní účastí 2023 – Mastitidy u skotu	Hradec Králové	ano	ano	FVL
XXII. Exoti, volně žijící zvířata a zoozvířata	Brno	ano	ne	FVL



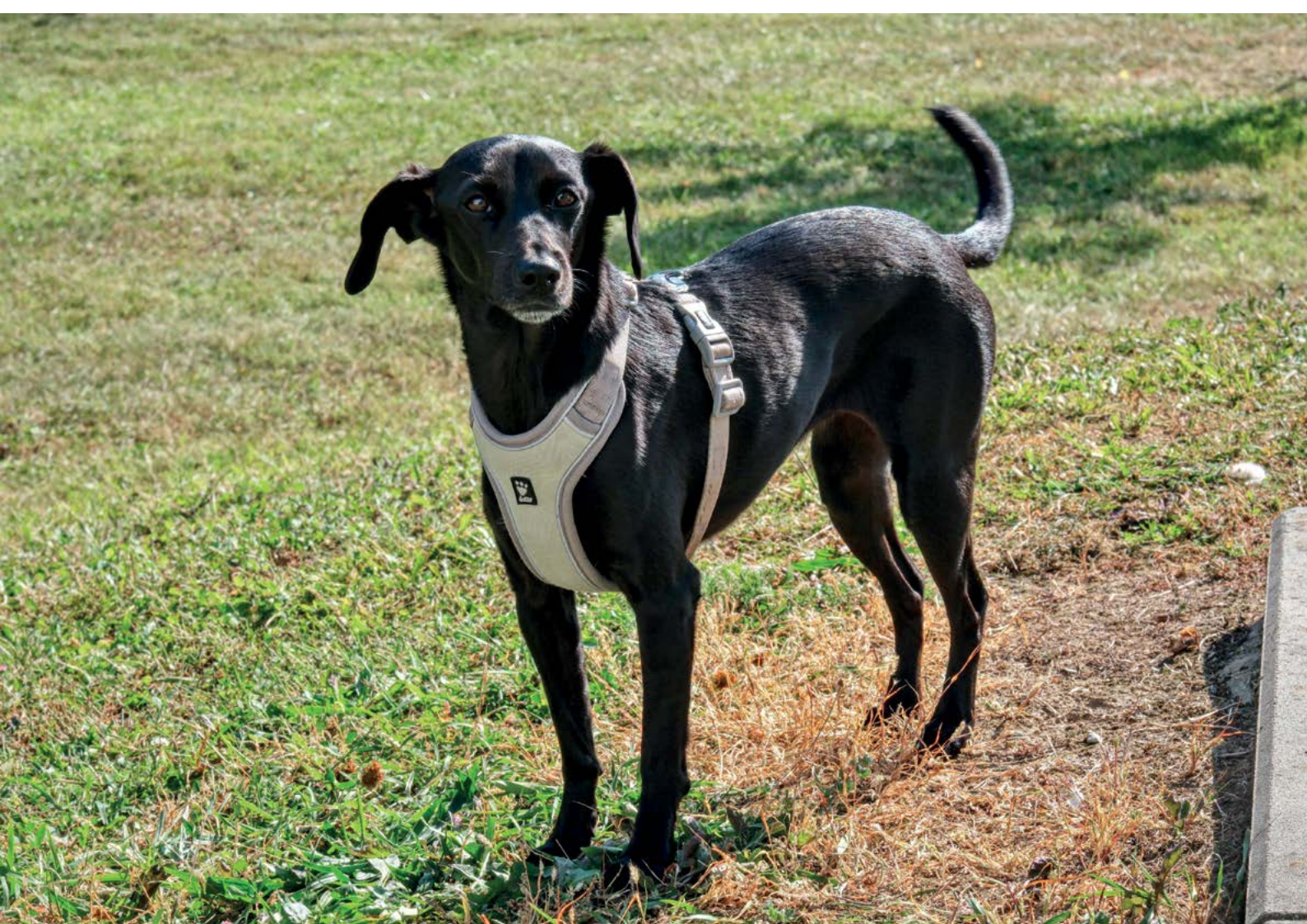





## 5. TŘETÍ ROLE UNIVERZITY – ODBORNÁ ČINNOST, SPOLUPRÁCE S PRAXÍ, SPOLEČENSKÉ PŮSOBENÍ

Třetí role univerzity v roce 2023 spočívala v rozsáhlé odborné činnosti, ve spolupráci s praxí a ve společenském působení univerzity.

### 5.1. ODBORNÁ ČINNOST

Odborná činnost byla realizována na úrovni odborné veterinární činnosti na univerzitě, zejména v oblasti klinické veterinární činnosti, patomorfologické činnosti, laboratorní veterinární činnosti, dále formou odborné veterinární hygienické činnosti na univerzitě, dále v usku-tečňování odborné činnosti na zvláštních pracovištích univerzity. Odborná zemědělská činnost byla prováděna na Školním zemědělském podniku Nový Jičín, a to zejména v oblasti rostlinné a živočišné produkce.

#### 5.1.1. Odborná veterinární činnost

Veterinární univerzita Brno poskytuje veterinární péči klientům v oblasti diagnostiky, terapie a prevence onemocnění zvířat. Tato činnost je soustředěna zejména na klinikách FVL.

**Klinika chorob psů a koček** je umístěna v Pavilonu klinik malých zvířat. Je vybavena moderní recepcí pro příjem pacientů a veterinárními všeobecnými ambulance-mi (chirurgie, interna, porodnictví a gynekologie), na které navazují ambulance specializované – oftalmologie, stomatologie, ortopedie, gastroenterologie, kardiologie, nefrologie a urologie, asistovaná reprodukce, andrologie, neurologie, endokrinologie, dermatologie, onkologie a hematologie. Nedílnou součástí kliniky jsou zařízení pro speciální diagnostiku – RTG, EKG, USG, EEG, EMG, endoskopie, vysokofrekvenční sonografie a počítačová tomografie. Pracoviště disponuje také nejnovějším diagnostickým zařízením umožňujícím zobrazování magnetickou rezonancí (MRI) a také moderními analyzátory pro rychlé vyšetření krve. Na klinice je celkem 9 operačních sálů, z toho 5 pro septické a 4 pro vysoce aseptické operační výkony. Součástí kliniky je modernizovaná jednotka intenzivní péče, rehabilitační oddělení a hospitalizační zařízení pro pacienty. Kapacita hospitalizačních boxů je 77 míst pro psy a 26 boxů pro kočky. V suterénu kliniky je umístěno separované oddělení určené pro pacienty trpící infekčními nemocemi nebo podezřelými z přenosu těchto onemocnění. Veterinární péče je poskytována na klinice soustavně po celý rok, 24 hodin denně. Klinika disponuje i automobilem (mobilní klinikou) vybaveným nejmo-

dernější lékařskou technikou pro poskytování veterinární odborné péče při extramurální výuce studentů. Nově je pracoviště vybaveno moderním operačním mikroskopem a chirurgickým laserem, umožňující šetrné provádění celé řady chirurgických výkonů. Pracoviště taktéž disponuje nejmodernějším vybavením pro provádění ortopedických operací včetně miniinvazivních artroskopických zákroků.

V roce 2023 bylo na klinice ošetřeno nebo vyšetřeno 10 136 pacientů z celé České republiky i ze zahraničí (z nichž bylo hospitalizováno 1536 pacientů). V rámci mobilní kliniky pak bylo ošetřeno na 104 pacientů.

Klinika chorob psů a koček představuje jedno z nejmodernějších veterinárních zařízení pro malá zvířata v Evropě. Kvalitě odborné veterinární činnosti kromě lidského faktoru významně přispívá nejmodernější diagnostická technika a vybavení, které by nebylo možné získat bez úzké spolupráce s předními lékařskými pracovišti u nás i v zahraničí.

**Klinika chorob ptáků, plazů a drobných savců** je umístěna v Pavilonu klinik malých zvířat. Tři specializované ordinace – pro plazy, pro ptáky a pro drobné savce, mají přímou návaznost na čekárnu, která je součástí příjmové haly pavilonu. V ordinacích je pacientům poskytováno základní ošetření i vstupní vyšetření před příjmem do hospitalizačního traktu, včetně odběrů vzorků biologického materiálu, které jsou následně zpracovány ve specializovaných laboratořích kliniky (laboratoř klinické hematologie a biochemie, laboratoř pro diagnostiku virových onemocnění pomocí metod PCR, laboratoř klinické cytologie a histologie). Hospitalizační část kliniky je schopna pojmout současně 30 ptáků, 20 plazů a 80 drobných savců a navíc disponuje i možností umístění pacientů ve venkovním výběhu. Náročnější chirurgické zákroky a endoskopická vyšetření jsou uskutečňována ve třech operačních traktech vybavených kompletním zařízením pro inhalační anestézii, kontinuální monitoring pacientů a stabilizaci akutních stavů. V oblasti chorob drůbeže klinika zajišťuje pro odbornou veterinární i chovatelskou veřejnost diagnostickou, konzultační a preventivní činnost. Klinika je dostupná po celý den. O víkendech, během volných dní i svátků je zajištěna nepřetržitá pohotovostní služba na vyžádání telefonem.

V roce 2023 bylo na klinice ošetřeno nebo vyšetřeno 3 922 pacientů ptáků (ne drůbeže), plazů a malých savců (ne králíků) a dále 1274 pacientů drůbeže



a králíků. Celkem tak bylo klinikou ošetřeno 5 196 pacientů.

Klinika chorob ptáků, plazů a drobných savců představuje jedno z nejmodernějších veterinárních zařízení u nás a opírá se o moderní diagnostická vybavení.

**Klinika chorob koní** je umístěna v Pavilonu klinik velkých zvířat, zajišťuje veterinární péči po celý rok 24 hodin denně. Je jedinou non stop fungující klinikou pro ČR a spádové oblasti Slovenska, Polska a Rakouska.

V roce 2023 bylo v rámci péče poskytované KCHK ošetřeno celkem 1085 koní z celé České republiky i okolních států, (z nichž bylo hospitalizováno 724 pacientů). V rámci mobilní kliniky pak bylo ošetřeno na 86 pacientů.

Klinika je pracovištěm pro školení rezidentů dvou evropských specializačních oborů – European College of Equine Internal Medicine (dipl. ECEIM) a European College of Veterinary Surgeons (ECVS) a připravuje školení v dalším evropském specializačním oboru – International Sociology of Equine Locomotor Pathology (ISELP).

**Klinika chorob přežvýkavců a prasat** je umístěna v Pavilonu klinik velkých zvířat a v Pavilonu kliniky prasat.

**Oddělení kliniky chorob přežvýkavců.** Na oddělení kliniky chorob přežvýkavců bylo v roce 2023 ošetřeno celkem 218 hospitalizovaných přežvýkavců (36 pacientů skotu, 167 pacientů malých přežvýkavců, 3 alpaky, 1 lama a 1 velbloud). V rámci mobilní kliniky bylo na úseku vnitřních chorob vyšetřeno a ošetřeno celkem 1550 dojnic, jalovic a telat (z toho 1500 jedinců na ŠZP Nový Jičín a 50 dojnic v jiných chovech), 502 koz a ovcí. V rámci mobilní kliniky bylo v oblasti reprodukce skotu vyšetřeno a případně ošetřeno 8050 dojnic (z toho 2850 ŠZP a 5200 v jiných chovech skotu). V uplynulém roce došlo k 190 návštěvám ve stádech skotu a 50 stádech malých přežvýkavců. K jedné návštěvě došlo v případě stáda s chovem lam a alpak.

**Oddělení kliniky chorob prasat.** Na oddělení kliniky chorob prasat bylo v roce 2023 ošetřeno celkem 145 prasat. V rámci mobilní kliniky bylo vyšetřeno a ošetřeno 5384 prasat (z toho 5384 na farmě ŠZP Nový Jičín). Velkým problémem pro vstup do produkčních chovů prasat v ČR mimo ŠZP jsou striktní pravidla biosekurity zejména v souvislosti s opatřeními proti zanesení viru afrického moru prasat do stáda prasat. Jediným podnikem, kde byl umožněn trvale přístup do chovu prasat byl ŠZP Nový Jičín, farma Šenov s porodnou prasnicí a odchovnou selat.

**Klinická laboratoř pro malá zvířata** je lokalizována v Pavilonu klinik malých zvířat. Je členěna na oddělení klinické hematologie, klinické biochemie, klinické cyto-

logie a klinické imunologie. Činnost Klinické laboratoře pro malá zvířata (KLMZ) slouží nejen klinikám a dalším pracovištím Veterinární univerzity Brno, ale také všem mimouniverzitním zájemcům. V registru laboratoře je cca 100 privátních veterinárních lékařů z celé ČR. V roce 2023 bylo v laboratoři vyšetřeno celkem 12 750 vzorků (na oddělení klinické biochemie 6 571 vzorků, na oddělení klinické hematologie 5 021 vzorků, na oddělení klinické cytologie bylo provedeno 1002 vyšetření a na oddělení klinické imunologie 156 analýz). Provozu laboratoře významně napomáhá modernizovaný přístrojový park s využitím analytických systémů Abbott, Sysmex, Siemens, STAGO a Beckman Coulter. Integraci vstupních a výstupních dat umožňují elektronické informační systémy WinVet a VetisLab.

**Klinická laboratoř pro velká zvířata** zabezpečuje kompletní laboratorní zázemí pro potřeby Kliniky chorob koní a Kliniky chorob přežvýkavců a prasat. Vyšetřuje vzorky biologického materiálu pro řešení výzkumných projektů. V rámci veterinární činnosti provádí vyšetření biologického materiálu pro praktické veterinární lékaře a chovatele potravinových zvířat a spolupracuje s VÚŽV Praha, ZF JČU v Českých Budějovicích, Mendelovou univerzitou v Brně a Univerzitou veterinárního lékařství a farmacie v Košicích. Je umístěna v Pavilonu profesora Dražana. Je členěna na oddělení klinické biochemie, klinické hematologie a klinické rumenologie. Je vybavena moderní laboratorní technikou a používá unikátní analytické metody. V laboratoři jsou vyšetřovány vzorky krve, krevního séra, krevní plazmy, moči, mléka, mleziva, bachorové tekutiny a tkání.

V roce 2023 bylo v Klinické laboratoři pro velká zvířata vyšetřeno 2 448 vzorků biologického materiálu a bylo provedeno 14 485 analýz. Praktickým veterinárním lékařům a chovatelům skotu byly poskytovány odborné konzultace.

**Ústav infekčních chorob a mikrobiologie** provádí veterinární činnost v laboratořích ústavu v budově č. 33, která je zaměřena na virologické, bakteriologické a mykologické vyšetřování vzorků pro ústavy a kliniky univerzity, a dále pro soukromé veterinární lékaře.

V rámci diagnostické činnosti bylo během roku 2023 vyšetřeno 1385 vzorků včetně následných analýz vlastností získaných izolátů bakterií a mikroskopických hub. Pracovníci laboratoře s výsledky vyšetření poskytují také odborné interpretace výsledků a prosazují správné přístupy při použití antimikrobik v klinické praxi.

**Veterinární patologická činnost** se uskutečňuje na Ústavu patologické morfologie a parazitologie, který je umístěn v budově č. 33 (s příjezdem k zadní části budovy), případně na pitevních klinických pracovištích k nezbytnému ověření klinické diagnózy, a dále uhynulé zvíře také

na Ústavu ekologie a chorob zvěře, ryb a včel. Pracoviště Ústavu patologické morfologie a parazitologie umožňuje přijímat kadávery a provádět pitvy uhynulých malých a velkých zvířat. Značnou část pracovní náplně představuje histopatologické vyšetření vzorků tkání a orgánů všech druhů zvířat. Kadávery, odebrané vzorky tkání a vzorky tkání vyšetřované za účelem diagnostiky se plně využívají k výuce studentů. Jsou získávány převážně z klinik univerzity, z výzkumné činnosti ústavů a klinik fakult, přímo od chovatelů a chovatelských firem a z odborné veterinární činnosti privátních veterinárních lékařů. Odvoz kadáverů je zabezpečen asanačním podnikem Agris Medlov.

V roce 2023 bylo provedeno na Ústavu patologické morfologie a parazitologie a na dalších pracovištích univerzity celkem 2620 pitev (na patologii 1691 pitev + ostatní pracoviště 929 pitev), z toho na patologii 221 pitev přežvýkavců, 69 koní, 540 prasat, 79 ptáků (ne drůbeže), 219 plazů a malých savců (ne králíků), 144 pitev drůbeže a králíků, 638 psů a koček, dále 240 pitev zvěře a 470 pitev ryb (jiné pracoviště než patologie). Také bylo provedeno histopatologické vyšetření celkem 1274 dodaných a odebraných orgánů zvířat (psů, koček, skotu, prasat, koní, drobných savců, ptáků, plazů a ryb).

**Ústav anatomie, histologie a embryologie** provádí veterinární činnost v laboratořích ústavu v budově č. 34, která je zaměřena na histologické zpracování vzorků pro ústavy a kliniky celé univerzity. Jedná se zejména o zpracování a hodnocení histologických preparátů z tkání a orgánů zvířat zejména diagnostickou činností klinických provozů univerzity.

V roce 2023 byl celkový počet vzorků 929 vzorků.

### 5.1.2. Veterinární hygienická činnost

#### Porážka jatečných zvířat

Porážka jatečných zvířat je umístěna v prostorách budovy č. 34 v jejím suterénu. Výuka na porážce jatečných zvířat je demonstrační, studenti jsou podrobně seznámeni s technologií i vlastním provedením porážky prasat. Praktická výuka zaměřená na veterinární prohlídku jatečných zvířat a masa probíhá ve smluvně zajištěném provozu na jatkách ve Skalici nad Svitavou, kde je zřízeno pracoviště pro výuku studentů v provozu. Celkově bylo v roce 2023 za účasti studentů prohlédnuto 212 ks prasat (tj. 424 vepřových jatečně upravených půlek), 373 ks orgánů prasat, 40 ks skotu (tj. 80 ks jatečně upravených předních čtvrtí a 80 ks jatečně upravených zadních čtvrtí), 90 ks hlav skotu a 101 ks orgánů skotu.

#### Výukové technologické dílny

Univerzita má zřízenou výukovou masnou, rybí a mlékárenskou dílnu a gastronomické pracoviště pro výuku studentů. Výuková masná dílna malé kapacity je umístěna v budově č. 13. V prostorech navazujících na mas-

nou dílnu je umístěna rybí výuková dílna malé kapacity. V budově č. 12 je umístěna mlékárenská dílna malé kapacity. Ve stejné budově je umístěno výukové gastronomické pracoviště malé kapacity.

#### Laboratorní veterinární hygienická činnost

Laboratorní veterinární hygienická činnost se uskutečňuje zejména na Ústavu hygieny a technologie potravin živočišného původu a gastronomie a Ústavu hygieny a technologie potravin rostlinného původu. Činnost spočívá ve vyšetřování vzorků surovin živočišného, ale i rostlinného původu, a také ve vyšetřování potravin a pokrmů, a to zejména v rámci výuky studentů a v rámci výzkumné činnosti směřující k uznatelným výstupům tvůrčí činnosti v oblasti veterinární hygieny potravin. V roce 2023 byla akreditována Laboratoř pro vyšetřování potravin, která se specializuje na vyšetření medu.

#### 5.1.3. Odborná činnost na zvláštních pracovištích univerzity

Na univerzitě jsou umístěna zvláštní pracoviště, jejichž činnost podléhá zvláštnímu režimu, ke své činnosti potřebují speciální povolení, jsou pod dohledem zvláštní komise a pod dozorem zvláštního úřadu státní správy. Univerzita v roce 2023 disponovala pracovištěm nakládajícím s vysoce rizikovými biologickými agens a toxiny, pracovišti využívajícími geneticky modifikované organismy, centrálním pracovištěm pro využití ionizujícího záření, pracovišti zobrazovací diagnostiky, pracovištěm s oprávněním k nakládání s některými návykovými látkami a pracovišti s oprávněním nakládat s nebezpečnými chemickými látkami. Univerzita byla v roce 2023 také držitelem akreditace jako uživatelské a chovné zařízení pro provádění pokusů.

#### Pracoviště nakládající s vysoce rizikovými biologickými agens a toxiny

Pracoviště nakládající s vysoce rizikovými biologickými agens a toxiny slouží pro výzkum a také pro výuku zaměřenou na nebezpečné biologické agens a toxiny (nebezpečnými patogeny, aflatoxiny, microcystiny). Činnost pracovišť je pod dohledem Komise pro nakládání s vysoce rizikovými biologickými agens a toxiny a pod dozorem Oddělení pro kontrolu zákazu chemických a biologických zbraní Státního úřadu pro jadernou bezpečnost.

#### Pracoviště využívající geneticky modifikované organismy

VETUNI disponuje pracovišti využívajícími geneticky modifikované organismy. Činnost těchto pracovišť byla v roce 2023 pod dohledem Komise pro nakládání s geneticky modifikovanými organismy univerzity a Odborem environmentálních rizik Ministerstva životního prostředí ČR.

S genetiky modifikovanými organismy bylo aktivně nakládáno na Ústavu infekčních chorob a mikrobiologie a ve sdílených laboratořích molekulární bakteriologie.

V roce 2023 byla na VETUNI uskutečněna kontrola ČIŽP ve věci nakládání s GMO. Kontrola neshledala žádné pochybení. Předseda komise prof. Celer se dále pravidelně účastnil zasedání České komise pro GMO při MŽP.

#### **Centrální pracoviště pro využití ionizujícího záření**

V roce 2023 Centrální pracoviště pro využití ionizujícího záření zaštiťovalo metodickou a kontrolní činnost implementací požadavků nového Atomového zákona nad všemi pracovišti nakládajícími se zdroji ionizujícího záření na VETUNI. Jedná se o pracoviště zobrazovací diagnostiky (FVL), evidenci jaderných materiálů (VETUNI), radioizotopové pracoviště (FVHE), a detektor elektro- nového zachytu (FVHE). Činnost pracovišť koordinuje Komise pro využívání ionizujícího záření VETUNI. Centrální pracoviště zastupuje VETUNI při jednáních se Státním úřadem pro jadernou bezpečnost (SÚJB). Spolupracuje též s obdobnými pracovišti VUT v Brně, MENDELU a Univerzity obrany.

#### **Pracoviště zobrazovací diagnostiky**

Pracoviště zobrazovací diagnostiky jsou zřízena na velkých klinických komplexech univerzity, a to Pavilonu klinik malých zvířat, Pavilonu klinik velkých zvířat a nově též Pavilonu chorob prasat. Tato pracoviště I. kategorie pro práci s uzavřenými zdroji ionizujícího záření využívají výkonné rentgenové přístroje a další přenosná zařízení. V roce 2023 pracovala pod vnitřním dohledem a v součinnosti s Centrálním pracovištěm pro využití ionizujícího záření a pod dozorem SÚJB RC Brno.

#### **Pracoviště využívající návykové látky**

Univerzita také disponuje pracovišti, která jsou oprávněna zacházet s omamnými a psychotropními látkami. Ty jsou využívány v rámci výuky, experimentální činnosti a klinické praxe. Dohled nad zacházením s návykovými látkami v rámci univerzity prováděla v roce 2023 Komise pro nakládání s návykovými látkami a prekursorů. S návykovými látkami zacházeli na Fakultě veterinárního lékařství v roce 2023 na Klinice chorob koní, na Klinice chorob přežvýkavců a prasat, na Klinice chorob psů a koček, na Klinice chorob ptáků, plazů a drobných savců, na Ústavu farmakologie a farmacie a na Ústavu patologické morfologie a parazitologie. Na Fakultě veterinární hygieny a ekologie v roce 2023 pracovníci s návykovými látkami a prekursorů nezacházeli.

#### **Pracoviště využívající nebezpečné chemické látky a přípravky**

Univerzita na řadě ústavů a klinik používá také nebezpečné chemické látky a přípravky. Na těchto pracovištích pracují odborně způsobilí, vysokoškolsky vzděla-

ní pracovníci a jimi pravidelně proškolený technický personál. Pokud jsou nebezpečné chemické látky a přípravky používány při experimentální výuce, studenti jsou před započítím práce prokazatelně proškoleni o vlastnostech používané látky, seznámení s bezpečným pracovním postupem při experimentu a práci vykonávají pod dohledem odborně způsobilé osoby. Na každém pracovišti jsou vypracovány pracovní postupy pro nakládání s těmito látkami. Tyto postupy jsou doplněny bezpečnostními listy dodanými dodavatelem spolu s příslušnou chemickou látkou. Nakládání s těmito látkami bylo na jednotlivých pracovištích v roce 2023 zkontrolováno členy Komise pro nakládání s nebezpečnými chemickými látkami VETUNI.

#### **Pracoviště oprávněná k používání pokusných zvířat**

Používání pokusných zvířat je na univerzitě regulováno v souladu s příslušnými právními předpisy. Každému provedení pokusu předchází zpracování žádosti o schválení projektu pokusů, její posouzení odbornou komisí pro zajišťování dobrých životních podmínek pokusných zvířat a schválení státním orgánem příslušným ke schvalování projektů. Vedoucí projektů pokusů musí mít osvědčení o odborné způsobilosti podle příslušných právních předpisů, stejně tak jako další pracovníci pečující o pokusná zvířata a provádějící pokusy.

V roce 2023 VETUNI měla platné rozhodnutí o udělení oprávnění k používání pokusných zvířat. Koncem roku 2023 byla zahájena příprava dokumentace pro žádost o prodloužení doby platnosti rozhodnutí o udělení oprávnění k používání pokusných zvířat.

Používání pokusných zvířat na univerzitě je pod dohledem Odborné komise pro zajišťování dobrých životních podmínek pokusných zvířat VETUNI. Odborná komise poskytuje pravidelnou poradenskou činnost, zejména během procesu navrhování projektů pokusů, ale také v dalších oblastech souvisejících s welfare a ochranou pokusných zvířat. Komise rovněž eviduje všechny projekty pokusů, počty použitých pokusných zvířat a kontroluje dodržování platné legislativy. Dozor nad ochranou pokusných zvířat na univerzitě vykonává zejména Krajská veterinární správa Státní veterinární správy pro Jihomoravský kraj.

#### **5.1.4. Školní zemědělský podnik Nový Jičín**

ŠZP Nový Jičín je součástí Veterinární univerzity Brno a plní nezastupitelnou úlohu v praktické výuce studentů.

V roce 2023 Školní zemědělský podnik Nový Jičín uskutečňoval svoji zemědělskou činnost na 2 743,80 ha zemědělsky obhospodařovaných pozemcích (2 604,31 ha v oblasti Žilina u Nového Jičína, Šenov u Nového Jičína, Kunín, Hukovice, Bartošovice a Příbor a dále 139,49 ha v oblasti Nový Dvůr u Brna). V roce 2023 byla rostlinná výroba zaměřena na následující plodiny, u nichž bylo dosaženo těchto výnosů:







**Tabulka H.5.1**

Bilance sklizně plodin a jejich výnosy na ŠZP Nový Jičín

Plodina Název	osev ploch v ha	výnos t/ha
pšenice ozimá	705,29	7,98
ječmen ozimý	231,52	7,87
ječmen jarní	150,00	4,78
oves	0	0
řepka	361,47	4,09
kukuřice na zrno	66,68	12,55
jetel na semeno	0	0
žito na senáž	80,77	16,37
jednoleté píceiny	326,49	81,31
víceleté píceiny	281,71	30,99
trvalé travní porosty	464,44	13,05

Živočišná výroba byla zaměřena na chov následujících druhů a kategorií hospodářských zvířat:

**Tabulka H.5.2**

Zvířata a jejich užitkovost na ŠZP Nový Jičín

Druh a kategorie zvířat název	prům.stav počet	užitkovost (podle obvykl. parametrů)
Telata do 3 měsíců	179	0,832 kg/KD
Jalovice chovné	665	0,855 kg/KD
Jalovice březí	161	-
Dojnice	937	28,43 l/KD
Telata masný skot do 3 měsíců	16	1,050 kg/KD
Jalovice chovné masný skot	59	0,782 kg/KD
Jalovice březí masný skot	5	-
Krávy bez tržní prod. mléka	76	-
Skot výkrm, mladí chov. býci	25	1,401 kg/KD
Prasnice	363	30,05 selat/ks a rok
Selata	772	-
Předvýkrm	1340	0,479 kg/KD
Výkrm	1661	0,894 kg/KD
Koně do 3 let	3	-
Koně nad 3 roky, vč. klisen	9	-

Na ŠZP Nový Jičín probíhala praktická výuka studentů Veterinární univerzity Brno.

Celkově bylo v roce 2023 odučeno 26 203 studentohodin, z toho: Nový Jičín 23 215 studentohodin, Nový Dvůr 2 988 studentohodin.

**Tabulka H.5.3**

Výuka na ŠZP

	počet hodin výuky	počet studentohodin
ŠZP – část Nový Jičín	940	23 215
ŠZP – část Nové Dvory	220	2988
Celkem	1 160	26 203

## 5.2. SPOLUPRÁCE S PRAXÍ

Spolupráce s praxí v roce 2023 spočívala v rozšiřování spolupráce s institucemi, organizacemi a podniky a dalšími subjekty, které působí v oblasti veterinárního lékařství, veterinární hygieny a ekologie, ochrany zvířat a welfare, bezpečnosti a kvality potravin, nezávadnosti a kvality potravin v gastronomii, a to zejména s těmi, které pozitivně ovlivňují další směřování vzdělávání studentů, výzkumu a odborné činnosti v oborech působení univerzity a u nichž nachází uplatnění absolventi univerzity.

Dále byly poskytovány profesní praxe odborné profesní služby, byly poskytovány odborné služby s využitím vzájemné spolupráce ve společné činnosti s praxí, a bylo poskytováno odborné poradenství pro subjekty praxe, odborníci z praxe se zapojovali do činností univerzity a byl s nimi konzultován další rozvoj ve vzdělávání, tvůrčí činnosti, odborné činnosti i společenském působení univerzity.

## 5.3. SPOLEČENSKÉ PŮSOBENÍ

Společenské působení univerzity v roce 2023 spočívalo v šíření poznatků profesního zaměření univerzity (zejména v oblasti veterinárního lékařství, veterinární hygieny a ekologie, ochrany zvířat a welfare, bezpečnosti a kvality potravin, nezávadnosti a kvality potravin v gastronomii) a v podpoře obecných společenských hodnot přispívajících ke kultivaci regionálního, národního i mezinárodního společenského prostředí.



## 6. INTERNACIONALIZACE

### 6.1. MEZINÁRODNÍ SPOLUPRÁCE

V oblasti mezinárodní spolupráce bylo v roce 2023 strategickým záměrem Veterinární univerzity Brno posilovat postavení univerzity ve smyslu otevřené evropské vzdělávací instituce, která zejména v rámci evropského vysokoškolského prostoru spolupůsobí v organizacích ovlivňujících evropské univerzitní vzdělávání, má mezinárodní uznání na úrovni mezinárodní evaluace/akreditace a je řazena mezi prestižní evropské veterinární instituce splňující podmínky evropské směrnice o uznávání odborných kvalifikací. Cílem bylo rovněž na základě otevřenosti rozšiřovat zahraniční mobility studentů a akademických pracovníků, realizovat vzdělávání v oblasti veterinárního lékařství, veterinární hygieny a ekologie, ochrany a welfare zvířat kromě českého také v anglickém jazyce a dalšími formami posilovat mezinárodní vzdělávací kredit VETUNI.

Při plnění prioritních oblastí mezinárodní spolupráce v roce 2023 VETUNI uskutečňovala akreditované studijní programy v anglickém jazyce v oboru Veterinární lékařství, Veterinární hygiena a ekologie pro studenty samoplátce ze zahraničí studujících v těchto oborech. Přes cestovní omezení udržela poměrně vysoký počet studentů přijímaných na studijní i praktické pobyty, vysílala studenty i akademické zaměstnance k získávání zahraničních znalostí, zkušeností a dovedností na zahraničních zejména univerzitních pracovištích, vytvářela podmínky pro plnění mezinárodního uznání veterinárního vzdělávání na univerzitě formou mezinárodní evaluace/akreditace a pro uvedení univerzity na prestižním *List of Evaluated and Approved Institutions by EAEVE*, a plnila podmínky evropské směrnice č. 36/2005/EC a její novelizace č. 2013/55/EU, o uznávání odborných kvalifikací, organizovala mezinárodní letní školy univerzitního vzdělávání ve spolupráci s evropskými univerzitami otevřené pro zahraniční studenty a uznávala studentům části studia absolvovaná v zahraničí.

Dále se VETUNI podílela na činnosti evropských univerzitních asociací, zejména European Association of Establishments for Veterinary Education – EAEVE. V této organizaci se VETUNI svými dvěma fakultami (FVL a FVHE) podílela na vytváření koncepce dalšího rozvoje veterinárního vzdělávání v Evropě. Dále VETUNI vyvíjela aktivity v Visegradské asociaci univerzit (Visegrad University Association – VUA) a v Asociaci celoživotního vzdělávání evropských univerzit (European Universities Continuing Education Network – EUCEN).

Aktivní byla také v rámci svého zapojení do European university association (EUA).

V roce 2023 VETUNI pokračovala v uskutečňování mezinárodní spolupráce také v rámci sítě VetNEST (Veterinary Network of European Students and Staff Transfer), která zastřešuje každoročně úspěšně podávané žádosti o mobilitní program CEEPUS. V síti Vetnest jsou sdruženy veterinární univerzity se sídlem v Brně (Česká republika), Košicích (Slovenská republika), Vídní (Rakousko), Budapešti (Maďarsko), Lublani (Slovinsko), Záhřebu (Chorvatsko), Wroclavi (Polsko), Sarajevu (Bosna a Hercegovina), Bělehradě (Srbsko), Skopji (FYR of Macedonia) a Tiraně (Albánie). Také v roce 2023 bylo prioritou realizovat v rámci sítě VetNEST mobility studentů na studijní a praktické pobyty a letní školy.

VETUNI se v roce 2023 v rámci mezinárodní spolupráce aktivně podílela prostřednictvím Komory veterinárních lékařů ČR na činnosti Evropské federace veterinárních lékařů (Federation of Veterinarians of Europe – FVE), prostřednictvím níž působí Evropská unie veterinárních hygieniků (European Union of European Veterinary Hygienists – EUVH) a Evropská asociace veterinárních lékařů působících v oblasti vzdělávání, vědy a výzkumu (European Veterinarians in education, research and industry – EVERI).

V rámci priorit VETUNI v oblasti mezinárodní spolupráce v roce 2023, zaměřené na rozvíjení partnerských vztahů, byly posilovány aktivní kontakty s univerzitami, fakultami a institucemi poskytujícími vzdělání v oblasti veterinární medicíny a v oblasti veterinární hygieny a ekologie vytvářející možnosti zahraničních mobilit pro studenty a akademické pracovníky.

V oblasti výzkumu VETUNI v roce 2023 podporovala zapojení univerzity do projektů s mezinárodním dopadem, zejména rozvíjela své působení v rámci projektů CEITEC, podporovala výzkumné řešení problematik mající mezinárodní dopad získávaných výsledků s výsledky publikovatelnými v uznaných mezinárodních vědeckých časopisech, dále podporovala organizování mezinárodních kongresů, konferencí, seminářů a workshopů na univerzitě a účast akademických pracovníků a studentů na těchto aktivitách v zahraničí a mobility zejména studentů zaměřené na pobyty na zahraničních univerzitách a výzkumných a odborných pracovištích umožňujících přímou výměnu vědeckých poznatků se zahraničními pracovišti.

## 6.2. MEZINÁRODNÍ PROGRAMY A MOBILITY

V roce 2023 pokračovala aktivita VETUNI v mobilitních programech pro studenty v rámci programu Erasmus +. Po ústupu pandemie Covid-19 a zrušení cestovních opatření byly opět podpořeny projekty prostřednictvím Interní mobilitní agentury (IMA VETUNI). Akademičtí zaměstnanci realizovali své mobility v rámci programu Erasmus +. Díky programu CEEPUS se realizovaly příjezdy zahraničních účastníků.

### 6.2.1. Erasmus +

**Tabulka H.6.1**

Erasmus +

	FVL	FVHE	rektorát	Celkem
Počet mobilit CELKEM	56	27	0	83
Počet vyslaných studentů	5	6	0	11
Počet studentoměsíců u vyslaných studentů	14,10	16,60	0	30,70
Počet přijatých studentů	47	14	0	61
Počet studentoměsíců u přijatých studentů	151,40	46,50	0	197,90
Počet vyslaných akademických pracovníků	1	7	0	8
Počet učitelotýdnů u vyslaných akademických pracovníků	4,14	13,43	0	17,57
Počet přijatých akademických pracovníků	4	2	0	6
Počet učitelotýdnů u přijatých akademických pracovníků	2,86	1,71	0	4,57

V roce 2023 se postupně realizovaly aktivity programů Erasmus + a CEEPUS, do kterých se zapojilo poměrně značné množství jak vyjíždějících, tak i přijíždějících účastníků. Převážná část studentských výjezdů za účelem stáže proběhla v letních měsících, které se jeví jako nejvhodnější doba pro uskutečnění tohoto typu mobilit v rámci programu Erasmus +.

Z tabulky vyplývá, že v rámci mobilitního programu Erasmus+ byly uskutečněny výjezdové mobility do zahraničí v rozsahu celkem 228,6 studentoměsíců (přijatých i vyslaných). Mobility akademických pracovníků v roce 2023 proběhly v délce 22,14 učitelotýdnů, což je 4,3x více než v předcházejícím roce 2022.

Zahraniční pobyty studentů VETUNI směřovaly do těchto zemí: Itálie, Lotyšsko, Slovinsko, Slovensko, Španělsko, Německo.

Na VETUNI byli přijati studenti a stážisté z těchto zemí: Itálie, Francie, Chorvatsko, Litva, Německo, Polsko, Portugalsko, Rumunsko, Slovensko, Španělsko, Turecko.

Akademičtí pracovníci VETUNI v rámci svých mobilit zaměřili do Itálie, Polska, Slovenska a Německa.

### 6.2.2. CEEPUS

**Tabulka H.6.2**

CEEPUS

	FVL	FVHE	rektorát	Celkem
Počet mobilit CELKEM	11	4	0	15
Počet vyslaných studentů	4	3	0	7
Počet studentoměsíců u vyslaných studentů	3,17	0,5	0	3,67
Počet přijatých studentů	7	0	0	7
Počet studentoměsíců u přijatých studentů	7,37	0	0	7,37
Počet vyslaných akademických pracovníků	0	1	0	1
Počet učitelotýdnů u vyslaných akademických pracovníků	0	0,86	0	0,86
Počet přijatých akademických pracovníků	0	0	0	0
Počet učitelotýdnů u přijatých akademických pracovníků	0	0	0	0

V rámci mobilitního programu CEEPUS se v roce 2023 uskutečnily mobility jak přijíždějících, tak vyjíždějících účastníků. Mezi přijíždějícími účastníky programu bylo 7 studentů, kteří zde strávili 7,37 studentoměsíců. Žádný akademický pracovník v rámci programu CEEPUS nepřišel. Mezi vyjíždějícími účastníky bylo 7 studentů, konkrétně 4 z Fakulty veterinárního lékařství a 3 z Fakulty veterinární hygieny a ekologie. Na svých mobilitách celkově strávili 3,67 měsíce. Jeden vyslaný akademik z FVHE strávil na mobilitě 0,86 učitelotýdne.

Na VETUNI byli přijati zahraniční studenti ze zemí: Bosna a Hercegovina, Maďarsko, Chorvatsko, Polsko a Srbsko.

Naopak studenti VETUNI absolvovali mobility v zemích: Chorvatsko a Slovinsko. Jeden akademický pracovník uskutečnil mobilitu do Chorvatska.

### 6.2.3. IMA

**Tabulka H.6.3**

Interní mobilitní agentura 2023 – počet projektů

Interní mobilitní agentura	FVL	FVHE	rektorát	Celkem
Projekty podané	49	54	0	103
Projekty řešené	25	34	0	59
Projekty splněné	25	34	0	59
Projekty splněné s výhradou	0	0	0	0
Projekty nesplněné	0	0	0	0

**Tabulka H.6.4**

Interní mobilní agentura 2023 – přidělené prostředky v tis. Kč

	FVL	FVHE	rektorát	Celkem
Interní mobilní agentura – projekty	2 466	3 329	0	5 795
Interní mobilní agentura – organizace IMA	0	0	341	341
<b>Celkem</b>	<b>2 466</b>	<b>3 329</b>	<b>341</b>	<b>6 136</b>

**Tabulka H.6.5**

IMA VETUNI 2023

	FVL	FVHE	rektorát	Celkem
Počet projektů CELKEM	49	54	0	103
Počet vyslaných studentů	25	34	0	59
Počet studentoměsíců u vyslaných studentů	27,83	42	0	69,83
Počet přijatých studentů	0	0	0	0
Počet studentoměsíců u přijatých studentů	0	0	0	0
Počet vyslaných akademických pracovníků	0	0	0	0
Počet učitelotýdnů u vyslaných akademických pracovníků	0	0	0	0
Počet přijatých akademických pracovníků	0	0	0	0
Počet učitelotýdnů u přijatých akademických pracovníků	0	0	0	0

## 6.2.4. Ostatní programy a mobility

**Tabulka H.6.6**

Ostatní programy a mobility

	FVL	FVHE	rektorát	Celkem
Počet mobilit CELKEM	0	18	0	18
Počet vyslaných studentů	0	0	0	0
Počet studentoměsíců u vyslaných studentů	0	0	0	0
Počet přijatých studentů	0	18	0	18
Počet studentoměsíců u přijatých studentů	0	4,20	0	4,20
Počet vyslaných akademických pracovníků	0	0	0	0
Počet učitelotýdnů u vyslaných akademických pracovníků	0	0	0	0
Počet přijatých akademických pracovníků	0	5	0	5
Počet učitelotýdnů u přijatých akademických pracovníků	0	0	0	0

## 6.2.5. Přímá meziuniverzitní spolupráce a mobility

**Tabulka H.6.7**

Přímá meziuniverzitní spolupráce a mobility

	FVL	FVHE	rektorát	Celkem
Počet mobilit CELKEM	3	1	0	4
Počet vyslaných studentů	0	0	0	0
Počet studentoměsíců u vyslaných studentů	0	0	0	0
Počet přijatých studentů	0	0	0	0
Počet studentoměsíců u přijatých studentů	1,4	6,3	0	7,7
Počet vyslaných akademických pracovníků	0	0	0	0
Počet učitelotýdnů u vyslaných akademických pracovníků	0	0	0	0
Počet přijatých akademických pracovníků	0	0	0	0
Počet učitelotýdnů u přijatých akademických pracovníků	0	0	0	0

**Tabulka H.6.8**

Mezinárodní letní školy – mobility

	FVL	FVHE	rektorát	Celkem
Počet letních škol	0	0	0	0
Počet vyslaných studentů	0	0	0	0
Počet studentoměsíců u vyslaných studentů	0	0	0	0
Počet přijatých studentů	0	0	0	0
Počet studentoměsíců u přijatých studentů	0	0	0	0
Počet vyslaných akademických pracovníků	0	0	0	0
Počet učitelotýdnů u vyslaných akademických pracovníků	0	0	0	0
Počet přijatých akademických pracovníků	0	0	0	0
Počet učitelotýdnů u přijatých akademických pracovníků	0	0	0	0

V roce 2023 se v rámci letních škol neuskutečnily žádné mobility.

Země (programy: Erasmus+, CEEPUS, IMA+DSP IMA VETUNI, přímá spolupráce)	Počet vyslaných studentů	Počet přijatých studentů	Počet vyslaných akademických pracovníků	Počet přijatých akademických pracovníků
Arménie	1IMA			
Austrálie	3IMA			
Brazílie	1IMA			
Bosna a Hercegovina		1C		
Bulharsko	1IMA			
Egypt	1IMA			
Francie	1IMA	1E		
Chorvatsko	4C	1E + 1C	1C	
Indonésie	2IMA			
Irsko	3IMA			
Itálie	1E + 1IMA	7E	1E	2E
Japonsko	1IMA			
Jihoafrická republika	1IMA			
Kanada	2IMA			
Kypr	1IMA			
Kostarika	1IMA			
Laos	2IMA			
Litva		6E		
Lotyšsko	1E			
Maďarsko		1C		
Norsko	3IMA			
Nový Zéland	1IMA			
Polsko	3IMA	6E + 3C	4E	
Portugalsko	2IMA	7E		
Rakousko	1IMA			
Rumunsko		4E		2E
Slovensko	2E + 3IMA	1E	2E	2E
Slovinsko	2E + 2IMA + 3C			
Srbsko		1C		
Německo	1E + 1IMA	5E	1E	
Španělsko	4E + 8IMA	19E		
Švédsko	1IMA	1E		
Tanzánie	1IMA			
Turecko		2E		
USA	9IMA			
Spojené království Velké Británie a Severního Irska	2IMA	1E		
<b>Celkem</b>	<b>11E + 59 IMA + 7C</b>	<b>61E + 7C</b>	<b>8E + 1C</b>	<b>6E</b>

### 6.2.7 Mobility z pohledu spolupracujících zahraničních pracovišť

Pozn: ve výše uvedené tabulce jsou vedeny jak mobility studentů, tak i akademických zaměstnanců, a to všech typů (studium, stáž, školení, pedagogické působení) směrem na VETUNI i do zahraničí.

Z této tabulky je patrné, že v roce 2023 měli účastníci mobility největší zájem o následující země: Slovinsko, Slovensko, Spojené státy americké a Španělsko.

Na VETUNI zaměřilo nejvíce účastníků ze zahraničí v rámci svých mobilityních programů z těchto zemí: Itálie, Litva, Portugalsko, Polsko, Rumunsko a Španělsko.







## 7. PRACOVNÍCI

Na univerzitě působí akademičtí, vědečtí a neakademičtí pracovníci, kteří zabezpečují vzdělávací, tvůrčí a související činnost.

Celkem působilo v roce 2023 na VETUNI 524,1 přepočtených akademických, vědeckých a neakademických pracovníků.

**Tabulka H.7.1**

Absolutní počty pracovníků k 31. 12. 2023

	FVL	FVHE	Rektorát a další součásti	Celkem
akademičtí a vědečtí pracovníci	124	121	20	265
neakademičtí pracovníci	141	91	107	339
Celkem pracovníci	265	212	127	604

**Tabulka H.7.2**

Přepočtené počty pracovníků k 31. 12. 2023

	FVL	FVHE	Rektorát a další součásti	Celkem
akademičtí a vědečtí pracovníci	99,7	96,5	18,4	214,6
neakademičtí pracovníci	130,1	83,4	96,0	309,5
Celkem pracovníci	229,8	179,9	114,4	524,1

### 7.1. AKADEMIČTÍ A VĚDEČTÍ PRACOVNÍCI

Na Veterinární univerzitě Brno pracují akademičtí pracovníci jako profesori, docenti, odborní asistenti a asistenti. Tito pracovníci uskutečňují vzdělávání studentů, realizují výzkumnou a další odbornou činnost a naplňují další poslání univerzity jako akademické instituce.

Celkem působilo na VETUNI 214,486 přepočtených akademických a vědeckých pracovníků.

**Tabulka H.7.3**

Absolutní počty akademických a vědeckých pracovníků k 31. 12. 2023

	FVL	FVHE	Rektorát a další součásti	Celkem
profesoři	15	15	0	30
docenti	11	18	0	29
odborní asistenti	72	59	4	135
asistenti	22	23	7	52
lektori	0	0	0	0
vědečtí pracovníci podílející se na výuce	0	0	0	0
celkem akademičtí pracovníci	120	115	11	246
vědečtí pracovníci	4	6	9	19
Celkem akademičtí a vědečtí pracovníci	124	121	20	265

**Tabulka H.7.4**

Přepočtené počty akademických a vědeckých pracovníků k 31. 12. 2023

	FVL	FVHE	Rektorát a další součásti	Celkem
profesoři	12,9	13,9	0	26,8
docenti	10,1	12,8	0	22,9
odborní asistenti	60,9	43,2	4,8	108,9
asistenti	12,6	17,4	4,9	34,9
lektori	0	0	0	0
vědečtí pracovníci podílející se na výuce	0	0	0	0
celkem akademičtí pracovníci	96,5	87,3	9,7	193,5
vědečtí pracovníci	3,2	9,2	8,7	21,1
Celkem akademičtí a vědečtí pracovníci	99,7	96,5	18,4	214,6

Z tabulky vyplývá, že v roce 2023 bylo zaměstnáno na VETUNI 96,5 přepočtených akademických pracovníků na FVL, na FVHE 87,3 přepočtených akademických pracovníků, a na rektorátu a celoškolských pracovištích 9,7 přepočtených akademických pracovníků.

Celkový podíl přepočteného počtu profesorů a docentů k celkovému přepočtenému počtu akademických pracovníků byl na univerzitě 25,7 % z toho na FVL 11,9 % na FVHE 13,8 % a na rektorátu a celoškolských pracovištích 0,00 %.

**Tabulka H.7.5**

Absolutní počty neakademických pracovníků k 31. 12. 2023

	FVL	FVHE	Rektorát a další součásti	Celkem
administrativní pracovníci	17	16	41	74
laboratorní pracovníci	29	42	0	71
techničtí pracovníci	11	6	36	53
pracovníci v úklidu	25	18	8	51
pomocní pracovníci	5	6	4	15
ostatní pracovníci	54	3	18	75
<b>Celkem neakademičtí pracovníci</b>	<b>141</b>	<b>91</b>	<b>107</b>	<b>339</b>

Celkový podíl přepočteného počtu akademických a vědeckých pracovníků k celkovému přepočtenému počtu všech pracovníků byl na univerzitě 40,9 %, z toho na FVL 19,0 %, na FVHE 18,4 % a na rektorátu a dalších součástech 3,5 %.

## 7.2. NEAKADEMIČTÍ PRACOVNÍCI

Na Veterinární univerzitě Brno pracují neakademičtí pracovníci. Tito pracovníci se podílí na zabezpečování vzdělávací, tvůrčí a souvisejících činností univerzity.

Celkem v roce 2023 působilo na VETUNI přepočtených 309,5 neakademických pracovníků.

Z tabulky vyplývá, že v roce 2023 bylo zaměstnáno na FVL 130,1 přepočtených neakademických pra-

**Tabulka H.7.6**

Přepočtené počty neakademických pracovníků k 31. 12. 2023

	FVL	FVHE	Rektorát a další součásti	Celkem
administrativní pracovníci	14,5	15,9	38,9	69,3
laboratorní pracovníci	25,0	38,4	0,2	63,6
techničtí pracovníci	10,2	4,9	29,1	44,2
pracovníci v úklidu	25,1	14,6	8,5	48,2
pomocní pracovníci	2,7	7,0	2,6	12,3
ostatní pracovníci	52,6	2,5	16,7	71,8
<b>Celkem neakademičtí pracovníci</b>	<b>130,1</b>	<b>83,3</b>	<b>96,0</b>	<b>309,4</b>

covníků, na FVHE 83,3 přepočtených neakademických pracovníků, a na rektorátu a celoškolských pracovištích 96,0 přepočtených neakademických pracovníků.

Celkový podíl přepočteného počtu neakademických pracovníků k celkovému přepočtenému počtu všech pracovníků byl na univerzitě 59,1 %, z toho na FVL 24,8 %, na FVHE 15,9 %. Na rektorátu a dalších součástech činil podíl neakademických pracovníků 18,1 %.

## 7.3. HABILITAČNÍ A PROFESORSKÁ ŘÍZENÍ

VETUNI v roce 2023 realizovala habilitační a řízení ke jmenování profesorem.

**Tabulka H.7.7**

Akreditované obory pro habilitační a profesorská řízení na VETUNI

Součást VŠ	Název oboru habilitace a oboru řízení ke jmenování profesorem	Habilitační řízení – platnost akreditace	Řízení ke jmenování profesorem – platnost akreditace
FVL	Genetika, plemenitba a reprodukce zvířat / Genetics, breeding and animal reproduction	12. listopadu 2030	12. listopadu 2030
FVL	Morfologie, fyziologie a farmakologie / Morphology, physiology and pharmacology	12. listopadu 2030	12. listopadu 2030
FVL	Patologie a parazitologie / Pathology and parasitology	12. listopadu 2030	12. listopadu 2030
FVL	Infekční choroby, mikrobiologie a imunologie / Infectious diseases, microbiology and immunology	11. prosince 2030	11. prosince 2030
FVL	Choroby psů, koček a zájmových zvířat / Diseases of dogs, cats and companion animals	11. prosince 2030	11. prosince 2030
FVL	Choroby koní, přežvýkavců, prasat a drůbeže / Diseases of horses, ruminants, swine and poultry	11. prosince 2030	11. prosince 2030
FVHE	Veterinární ekologie a choroby volně žijících zvířat / Veterinary ecology and wildlife diseases	10. října 2030	10. října 2030
FVHE	Chov zvířat, výživa zvířat a biochemie / Animal husbandry, animal nutrition and biochemistry	12. listopadu 2030	12. listopadu 2030
FVHE	Ochrana zvířat, welfare and etologie / Animal protection, welfare and behaviour	12. listopadu 2030	12. listopadu 2030
FVHE	Věřejné a soudní veterinářství a toxikologie / Veterinary public health, forensic veterinary medicine and toxicology	10. října 2030	10. října 2030
FVHE	Hygiena a technologie potravin / Food hygiene and technology	10. října 2030	10. října 2030



**Tabulka H.7.8**

Habilitační a profesorská řízení na Veterinární univerzitě Brno v roce 2023 – interní pracovníci

	uchazeči	FVL (počet)	FVHE (počet)	Celkem
habilitační řízení – obhajoba na fakultě	MVDr. Petr Raušer, Ph.D.	1		1
habilitační řízení – jmenování (rektorem)	MVDr. Ivana Papežiková, Ph.D.		1	1
řízení ke jmenování profesorem – obhajoba na fakultě	Doc. MVDr. Eva Bártová, Ph.D.		1	1
řízení ke jmenování profesorem – obhajoba na univerzitě	doc. MVDr. Miroslava Palíková, Ph.D.		1	1
řízení ke jmenování profesorem – jmenování (prezidentem)	doc. MVDr. Miroslava Palíková, Ph.D.		1	1

**Tabulka H.7.9**

Habilitační a profesorská řízení na VETUNI v roce 2023 dle fakult – externí pracovníci

	uchazeči	FVL (počet)	FVHE (počet)	Celkem
habilitační řízení – obhajoba na fakultě				0
habilitační řízení – jmenování (rektorem)				0
řízení ke jmenování profesorem – obhajoba na fakultě				0
řízení ke jmenování profesorem – obhajoba na univerzitě				0
řízení ke jmenování profesorem – jmenování (prezidentem)				0

V roce 2023 na VETUNI byla realizována habilitační řízení a řízení ke jmenování profesorem.

Z tabulky vyplývá, že VETUNI se v roce 2023 neuskutečnilo žádné habilitační řízení ani řízení ke jmenování profesorem externích pracovníků.

#### 7.4. DALŠÍ VZDĚLÁVÁNÍ PRACOVNÍKŮ

V roce 2023 Veterinární univerzita Brno organizovala také kurzy dalšího vzdělávání akademických pracovníků pro své zaměstnance.

Z tabulky vyplývá, že VETUNI organizovala celkem 52 kurzů pro své pracovníky (organizováno fakultami, rektorátem a Institutem celoživotního vzdělávání).

Z tabulky vyplývá, že VETUNI organizovala kurzy dalšího vzdělávání pro své zaměstnance, kterých se zúčastnilo 1366 pracovníků.

V tabulkách jsou uvedeny všechny kurzy a počty účastníků vzdělávacích akcí organizovaných jednotlivými fakultami, rektorátem a Institutem celoživotního vzdělávání.

Kurzy orientované na pedagogické dovednosti zahrnovaly Základy vysokoškolské pedagogiky, Školení k tvorbě případových studií, Prezentační dovednosti a veřejný projev.

Kurzy orientované na obecné dovednosti byly zaměřeny na prohloubení a zvýšení jazykových a dalších

**Tabulka H.7.10**

Přehled počtu kurzů dalšího vzdělávání pracovníků podle jednotlivých fakult

	FVL (počet)	FVHE (počet)	rektorát	Celkem
Kurzy orientované na pedagogické dovednosti	2	3	0	5
Kurzy orientované na obecné dovednosti (včetně počítačových a jazykových)	6	12	13	31
Kurzy odborné (se zaměřením na zvýšení odbornosti a znalostí)	1	6	9	16
Celkem	9	21	22	52

**Tabulka H.7.11**

Přehled počtu účastníků kurzů dalšího vzdělávání pracovníků podle jednotlivých fakult

	FVL (počet)	FVHE (počet)	rektorát	Celkem
Kurzy orientované na pedagogické dovednosti	102	46	0	148
Kurzy orientované na obecné dovednosti (včetně počítačových a jazykových)	181	275	559	1015
Kurzy odborné (se zaměřením na zvýšení odbornosti a znalostí)	8	161	34	203
Celkem	291	482	593	1366

Tabulka H.7.12

Kurzy dalšího vzdělávání pracovníků

Název kurzu	Počet kurzů	Počet účastníků	Organizátor
Periodické školení řidičů	2	120	Rektorát
Periodické školení zaměstnanců BOZP a PO	6	384	Rektorát
Odborná příprava preventistů BOZP a PO	1	23	Rektorát
Kurz angličtiny pro administrativní pracovníky	3	14	Rektorát
Angličtina pro akademické pracovníky	1	18	Rektorát
Základy vysokoškolské pedagogiky	1	15	FVHE
Školení pro ústavní administrátory k administraci závěrečných prací v IS STAG a souvisejícím činnostem.	1	8	FVHE
Školení k tvorbě případových studií	2	16	FVHE
PowerPoint nejen pro začátečníky	1	15	FVHE
Prezentační dovednosti a veřejný projev	1	15	FVHE
Školení v oblasti BOZP a PO a nakládání s chemickými látkami a chemickými směsmi na ústavech	6	161	FVHE
Poskytování laické první pomoci	4	88	FVHE
Etické chování, sociální bezpečí a genderová rovnost	6	164	FVHE
Chirurgie trávicího traktu – postgraduální kurz	1	8	FVL + FN Brno, AESCULAP Academy
MS WORD – styly a šablony	1	17	FVL
MS EXCEL – kontingenční tabulky a grafy	1	20	FVL
Zkušenosti s průběhem realizace bakalářských prací v AR 2023/24	1	18	FVL
MS POWER-POINT – předloha snímků a šablony	1	23	FVL
MS ACCESS – Základní seznámení s tvorbou databáze a aplikace	1	22	FVL
MS WORD – styly a šablony	1	17	FVL
Kurz e-learning Moodle: Výuka a hodnocení (náplň: Etický kodex, Kompetence prvního dne, Správná laboratorní praxe, Praktická a klinická výuka, Metodologie výuky, Nástroje výuky, Metodologie hodnocení, Nástroje hodnocení, Zpětná vazba ve výuce)	1	84	FVL
Kurz e-learning Moodle: BOZP školení (Zajištění bezpečného provozu, Zakázané činnosti, Nakládání s odpady a odpadními vodami, První pomoc, Zabezpečení biologických činitelů, geneticky modifikovaných org. a chemických látek, Provozně bezpečnostní předpisy a SOP).	1	82	FVL
Atestační vzdělávání I. stupně	1	3	ICV
Atestační vzdělávání II. stupně (Epizootologie a pohoda zvířat)	1	3	ICV
Klinické vzdělávání I. stupně (Choroby psů a koček, choroby ryb, choroby včel)	3	16	ICV
Kurz odborné přípravy k získání kvalifikace a odborné způsobilosti na úseku pokusných zvířat dle § 15d odst. 2 písm. a) zákona č. 246/1992 Sb., na ochranu zvířat proti týrání, v platném znění	2	8	ICV
Kurz odborné přípravy k získání kvalifikace a odborné způsobilosti k péči o zvířata, provádění pokusů a jejich usmrcování na úseku pokusných zvířat dle § 15d odstavce 2 písmeno b), c), d) zákona č. 246/1992 Sb., na ochranu zvířat proti týrání, v platném znění	1	1	ICV
Kurz odborné přípravy k prodloužení doby platnosti osvědčení o odborné způsobilosti k navrhování pokusů a projektu pokusů dle §15e zákona č. 246/1992 Sb., na ochranu zvířat proti týrání, v platném znění – pro VŠ	1	3	ICV
<b>Celkem</b>	<b>52</b>	<b>1366</b>	

dovedností organizací Kurzu angličtiny pro akademické i administrativní pracovníky, Periodického školení řidičů, Periodického školení zaměstnanců BOZP a PO a Odborné přípravy preventistů BOZP a PO, PowerPoint nejen pro začátečníky. Na FVHE proběhlo speciální školení pro akademické a neakademické pracovníky ve veterinární výuce, které bylo zaměřeno na Standardy

ESEVT, DOS a DOC ve výuce, a to v souvislosti s mezinárodní akreditací veterinárního studijního programu. Akademičtí i neakademičtí pracovníci fakulty absolvovali školení Etické chování, sociální bezpečí a genderová rovnost a Poskytování laické první pomoci. Koncem roku 2023 proběhly na FVL kurzy zaměřené na zvýšení znalostí počítačové techniky (MS Word, MS EXCEL, MS

Power point, MS Access) a kurz Zkušenosti s průběhem realizace bakalářských prací.

Kurzy se zaměřením na zvýšení odbornosti a znalostí představovaly na FVHE vzdělávání akademických pracovníků v oblasti BOZP a PO a nakládání s chemickými látkami – tato školení proběhla na všech ústavech fakulty. Dalších odborných školení se účastnili pracovníci jednotlivě mimo VETUNI dle svého zaměření. FVL ve spolupráci s AESCULAP Academy a Fakultní nemocnici Brno organizovala v září jeden kurz Chirurgie trávicího traktu pro zvýšení odbornosti akademických pracovníků. ICV organizoval tradiční kurzy Atestačního vzdělávání I. a II. stupně a Kurzy odborné přípravy k získání a prodloužení kvalifikace a odborné způsobilosti na úseku pokusných zvířat. Nově byly organizovány kurzy Klinického vzdělávání I. stupně v oborech: Choroby psů a koček, Choroby ryb a Choroby včel.

### 7.5. MOTIVAČNÍ SYSTÉM PRO PRACOVNÍKY

V roce 2023 se Veterinární univerzita Brno řídila kariérním řádem univerzity vydaným v roce 2022, který motivuje pracovníky k osobnostnímu rozvoji, zvyšování pracovní odbornosti, získávání zkušeností na univerzitní, národní i formou mobilit na národní i nadnárodní úrovni, oceňovat kvantitu i kvalitu činností vykonávaných na univerzitě, stanoví předpoklady pro kariérní postup v pracovních pozicích na univerzitě, vymezuje kariérní ocenění pracovníků na úrovni jejich mzdového ohodnocení.

Na jednotlivých fakultách je sledována kvalifikační struktura akademických pracovníků a jsou hodnoceny možnosti dalšího kvalifikačního růstu akademických pracovníků. Kariérní postupy jsou dány zejména dosažením vědecké hodnosti Ph.D., případně pedagogicko – vědecké hodnosti docent nebo profesor na příslušné fakultě univerzity. Řídící místa akademických pracovníků jsou u akademických funkcionářů obsazována postupy danými právními předpisy a vnitřními předpisy univerzity a fakult, u ostatních akademických pracovníků na základě výběrových řízení.

Motivační nástroje pro odměňování akademických pracovníků jsou uskutečňovány na jednotlivých fakultách. V roce 2023 se fakulty řídily kariérními řády fakult vydanými v roce 2022.

Na Fakultě veterinárního lékařství jsou akademičtí pracovníci motivačně odměňováni zejména na základě jimi publikovaných výsledků ve významných vědeckých časopisech, a tím motivováni k rozsáhlejší publikační činnosti. Akademičtí pracovníci jsou také odměňováni za výsledky dosažené v rámci institucionálního výzkumu uskutečňovaného v souladu s koncepcí rozvoje institucionálního výzkumu daného pracoviště na FVL. Dále jsou akademičtí pracovníci odměňováni za výuku v anglickém studijním programu, ve kterém studují zahraniční studenti – samoplátci v anglickém jazyce. V závislosti na dosažených výsledcích se uskutečňuje

také motivační odměňování pracovníků v rámci veterinární činnosti.

Na Fakultě veterinární hygieny a ekologie se uskutečňuje motivační odměňování akademických pracovníků podle dosažených výsledků v pedagogické činnosti, podle rozsahu a kvality publikační činnosti případně v souvislosti s nadstandardním a kvalitním výkonem dalších činností. Akademičtí pracovníci jsou odměňováni za výuku v anglickém studijním programu FVL a FVHE a také za výuku v rámci letní školy.

Na fakultách mohou vedoucí sekci, případně přednostové klinik a ústavů z určených mzdových prostředků ocenit nadstandardní pracovní výsledky zaměstnanců klinik a ústavů. Odměny přednostů vychází zejména z výsledků činnosti ústavů a klinik.

### 7.6. PÉČE O ZAMĚSTNANCE

Veterinární univerzita Brno vytvářela v roce 2023 vstřícnou zaměstnaneckou politiku. Na univerzitě v roce 2023 působily tři odborové organizace. Byla naplňována kolektivní smlouva na období let 2023–2024, která sumarizuje zaměstnanecké výhody typu navýšení výměry dovolené pro neakademické pracovníky o 2 týdny, ocenění pracovních zásluh zaměstnanců při dovršení 50 let věku a při odchodu do starobního důchodu, poskytování příspěvků na stravování zaměstnanců. Současně univerzita umožňovala (rozdílně, v závislosti na náročnosti a obslužnosti jednotlivých provozů) flexibilní pracovní dobu a variabilní výši pracovních úvazků a dále zvyšování kvalifikace, zejména s přihlédnutím na rozvoj odborných znalostí prostřednictvím výukových kurzů a seminářů. Zaměstnanci také mohli využít v areálu školy péči praktického lékaře, specialistů (gynekologické, plicní a endokrinologické ambulance).

V oblasti podpory prorodinné politiky univerzita aktivně podporuje sladování rodinného a profesního života akademických i neakademických pracovníků s malými dětmi. Jednou z aktivit je úprava stávajících úvazků nebo uzavírání nových pracovních poměrů na jiný druh práce na zkrácenou pracovní dobu v rámci projektů a grantů, a to v takovém rozsahu, aby tito zaměstnanci mohli současně zajišťovat kvalitní péči o svoje děti a nadále si udržovali a rozvíjeli již získanou odbornost.

V oblasti péče o starší nemocné příslušníky, svoje rodiče, univerzita umožňuje buď poskytnutím neplaceného volna, u rodiče plně závislého na péči, či snížením úvazku.

V roce 2023 Veterinární univerzita Brno má uzavřenou smlouvu s vybraným předškolním zařízením na vyloučenou kapacitu pro děti (vnoučata) zaměstnanců či děti studentů, kterým je zároveň hrazeno část školného.

### 7.7. MZDY A DALŠÍ NÁLEŽITOSTI ZAMĚSTNANCŮ

Mzdové ohodnocení zaměstnanců univerzity se řídilo celouniverzitním vnitřním předpisem, který upravuje

**Tabulka H.7.13**

Mzdové tarify pro akademické pracovníky a pro výzkumné pracovníky speciálních výzkumných projektů (v Kč měsíčně)

započítatelná praxe	mzdový stupeň	Mzdová třída			
		1A	2A	3A	4A
-	-	30 500	32 000	35 000	45 000

**Tabulka H.7.14**

Mzdové tarify pro ostatní zaměstnance a laboranty (v Kč měs.)

Započítatelná praxe	mzdový stupeň	Mzdová třída									
		1	2	3	4	5	6	7	8	9	10
-	-	16 600	18 400	18 600	20 300	22 500	22 700	24 800	25 000	27 400	30 300

je vyplácení tarifní mzdy, individuální smluvní mzdy, osobního příplatku, příplatku za vedení a další příplatky a odměny. V roce 2023 platil Vnitřní mzdový předpis registrován dne 16. 12. 2022 pod č.j. MSMT-34455/2022-2.

V roce 2023 se mzdy zaměstnanců řídily následujícími mzdovými tarify určenými *Vnitřním mzdovým předpisem VETUNI*.

Průměrná mzda na VETUNI (bez ŠZP a kolejí) v roce 2023 činila **43 272 Kč** (průměrná mzda se zvýšila oproti roku 2022 o **9,101 %**). Průměrná mzda na VETUNI včetně ŠZP a kolejí v roce 2023 činila **41 924 Kč** (nárůst průměrné mzdy oproti roku 2022 zde byl o **9,071%**).

Mzdové prostředky vyplácené z kapitol MŠMT ČR se zvýšily oproti roku 2022 o **9,19 %**.



## 8. VNITŘNÍ PŘEDPISY

V roce 2023 byly vydány vnitřní předpisy podléhající v souladu s § 36 zákona č. 111/1998 Sb., o vysokých ško-

lách, ve znění pozdějších předpisů, registraci MŠMT ČR. Seznam těchto předpisů je uveden v tabulce.

### Tabulka H.8.1

Vnitřní předpisy aktualizované v roce 2023

Název vnitřního předpisu	Datum registrace na MŠMT
I. změna, Statut VETUNI	31.10.2023



## 9. PROSTOROVÉ, PŘÍSTROJOVÉ, MATERIÁLOVÉ, INFORMAČNÍ A ADMINISTRATIVNÍ ZAJIŠTĚNÍ ČINNOSTI

Vzdělávací, tvůrčí a související činnost Veterinární univerzity Brno se opírá o prostorové, přístrojové, materiálové, informační a administrativní zázemí univerzity.

### 9.1. PROSTOROVÉ, PŘÍSTROJOVÉ A MATERIÁLOVÉ ZAJIŠTĚNÍ ČINNOSTI

Prostorové zázemí VETUNI zahrnuje zejména areál VETUNI, Kaunicovy studentské koleje a Školní zemědělský podnik Nový Jičín, s jejich stavbami a infrastrukturou. Tyto stavby jsou rekonstruovány a nebo modernizovány podle poskytnutých prostředků MŠMT a nebo podle investičních možností univerzity. V roce 2023 byla zejména dokončena nástavba Pavilonu klinik malých zvířat určená pro Klinické simulační centrum určené pro klinickou výuku na umělých modelech zvířat a dále došlo k zahájení realizace výstavby fotovoltaických zdrojů v areálu univerzity a na ŠZP Nový Jičín.

Přístrojové zázemí VETUNI zahrnuje zejména přístrojovou kapacitu umožňující běžný i specifický provoz pro zajištění vzdělávací, tvůrčí a související činnosti a také činnost v klinické, hygienické činnosti, dále také v porážkové a potravinářské poloprovozní a provozní činnosti, v pitevní činnosti, ve specializované laboratorní činnosti, v chovu a výživě hospodářských zvířat, zájmových zvířat a volně žijících zvířat a v pěstování zemědělských plodin. Vysoce specializované činnosti jsou uskutečňovány v provozních i jedinečných laboratořích umožňujících činnosti s vysocími patogenními mikroorganismy, patogenními organismy, geneticky modifikovanými organismy, nebezpečnými chemickými látkami, návykovými látkami a prekursory, léčivými látkami, i v zařízeních umožňujících provádění experimentů na zvířatech. Toto technické a přístrojové zázemí bylo v roce 2023 modernizováno a inovováno zejména z prostředků FRIM.

Materiálové zajištění VETUNI zahrnuje zejména materiál využívaný k zajištění vzdělávání, tvůrčí činnosti a souvisejících činností univerzity. V roce 2023 byl materiál zajišťován z prostředků, které odpovídaly účelu příslušné činnosti. Rozsah materiálového zabezpečení univerzity odpovídal dosaženým výsledkům ve vzdělávací, tvůrčí a souvisejících činnostech.

### 9.2. INFORMAČNĚ TECHNOLOGICKÉ ZAJIŠTĚNÍ ČINNOSTI

#### Informační a komunikační služby

Oblast informačních a telekomunikačních technologií na VETUNI spravuje Centrum informačních technolo-

gií (CIT). CIT v roce 2023 pokračoval v rozvoji a modernizaci univerzitních informačních technologií v souladu s jeho možnostmi a požadavky uživatelů.

#### Síťová infrastruktura

Zázemí síťové infrastruktury je realizováno prostřednictvím nejmodernějších technologií a spolu s vysoce kvalifikovaným personálem, představuje základní kámen univerzitních informačních technologií. Řešení síťové infrastruktury je velmi kvalitní a plně srovnatelné s řešeními, která jsou použita na jiných VVŠ. Vysoká úroveň centralizace IT služeb představuje značnou přidanou hodnotu do následného fungování celé infrastruktury.

Veterinární univerzita Brno je redundantně připojena konektivitou 10 Gb/s k národní vysokorychlostní počítačové síti určené pro vědu, výzkum, vývoj a vzdělávání CESNET2. Páteř této optické sítě propojuje největší univerzitní města České republiky okruhy s vysokými přenosovými rychlostmi a také propojení do celosvětové sítě Internet. VETUNI jako uživatel této sítě si v rámci svého kampusu spravuje vlastní počítačovou síť, umožňující vysokorychlostní datové přenosy pro náročné aplikace a služby. CIT v areálu univerzity provozuje dvě zálohované serverovny, tvořící výpočetní a datové jádro celé univerzitní sítě. Páteř datové sítě je tvořena optickými vlákny, která propojují budovy v areálu univerzity a Kaunicových studentských kolejí. V jednotlivých budovách jsou metalické rozvody s více než 2 300 přípojnými místy.

Studenti a zaměstnanci univerzity, se na vybraných místech mohou připojit k Wi-Fi síti, která je, mimo jiné, začleněna do roamingové federace eduroam, která je celosvětově dostupná. Tato bezdrátová síť se nadále rozvíjí a rozšiřuje.

#### Servery a stanice

CIT provozuje moderní serverovou infrastrukturu. Máme robustní a vysoce sofistikované řešení, které je pevným pilířem univerzitních informačních služeb.

CIT spravuje 19 dedikovaných serverů. Z toho je osm serverů využito ke clusterové virtualizaci (VMware Hypervisor ESXi, vCenter) s dalšími 62 virtuálními servery.

Vybavenost výpočetní technikou představovala celkový počet 980 osobních počítačů, z čehož je 60 umístěno v učebnách, které jsou volně dostupné studentům naší univerzity. Všechny tyto PC jsou vybaveny operač-

ním systémem, standardním kancelářským balíkem programů a antivirovým programem.

### **Informační systémy**

V roce 2023 CIT spravoval 2700 uživatelských účtů, z toho téměř 2000 studentských. Každý účet má rovněž svoji e-mailovou schránku. Pro efektivní chod a správu univerzity jsou používány licenčně zakoupené informační systémy (IS). Nejdůležitější IS představují především: databáze uživatelů, ekonomická a majetková agenda, registr smluv a centrální registr osob iFIS. Na tyto systémy navazuje IS VERSO – objednávkový systém, OBD – Granty a projekty. Studijní agenda je řešena v rámci IS STAG. Podporu ubytování zajišťuje IS ISKaM. Prostřednictvím IS K4 a vlastního kartového centra, jsou studentům a zaměstnancům vydávány karty ISIC a další identifikační karty, které rovněž slouží jako přístupové karty do univerzitních prostor a zároveň umožňují tiskové a kopírovací služby (SafeQ). Oblast elektronického vzdělávání a podpory výuky je zajišťována systémem Moodle, který obsahuje více jak 500 elektronických kurzů. Sběr požadavků pro VZ je realizován prostřednictvím PAP. Přístup do cloudových služeb je umožněn díky zapojení univerzity do federálního projektu eduID.cz. Všechny popsané systémy jsou propojeny a vzájemně komunikují, čímž zvyšují efektivitu sdílení potřebných dat.

Univerzita využívá cloudové prostředí M365, ke kterému mají studenti i zaměstnanci přístup. Všichni studenti využívají v plném rozsahu univerzitního e-mailu, který je součástí cloudových služeb.

Pro vzdálenou práci na univerzitním počítači slouží služba Krtek, která umožňuje prostřednictvím prohlížeče v plném rozsahu ovládat vybraný počítač.

CIT rozvíjí svou činnost i v oblasti kyberbezpečnosti. Máme definované jednotlivé role a rozpracovanou celou strukturu potřebných dokumentů.

## **9.3. STUDIJNÍ A INFORMAČNÍ CENTRUM**

### **9.3.1. Studijní a informační středisko**

Studijní a informační středisko (SIS) v roce 2023 zahrnovalo pracoviště Univerzitní knihovna a Ediční středisko.

#### **Univerzitní knihovna**

V roce 2023 se nacházelo ve fondu Univerzitní knihovny 111 877 knihovních jednotek.

Bylo odebíráno celkem 76 titulů periodik, z toho 31 v tištěné verzi, 31 v elektronické verzi a 14 titulů je dostupných v obou formách.

Přírůstek knihovního fondu byl 3 952 knihovních jednotek. Z fondu bylo 2 999 knihovních jednotek vyřazeno.

Během roku 2023 byla Univerzitní knihovna pro uživatele otevřena každý den mimo dny pracovního klidu. Během semestru je knihovna otevřena 55 hodin týdně, ve zkuškovém období pak 40 hodin týdně.

Počet studijních míst ve studovně v Univerzitní knihovně je 128, v ostatních prostorách se nachází dalších 131. Uživatelé Univerzitní knihovny mají možnost připojení na internet prostřednictvím bezdrátového WIFI připojení, ale také prostřednictvím 35 počítačů, z nichž se 24 nachází v počítačové studovně, 7 v individuálních studijních kójkách a 4 v prostorách knihovny.

Uživatelé mají možnost tisku a kopírování na dvou multifunkčních strojích, které k identifikaci využívají čipové karty. Skenování je umožněno uživatelům na dvou knižních skenerech, umístěných v prostorách studovny knihovny.

Ve volném výběru Univerzitní knihovny je umístěno 21 691 jednotek. Za rok 2023 bylo realizováno v Univerzitní knihovně 6 211 absenčních výpůjček.

Knihovna nabízí možnost zapůjčení elektronických čteček knih pro komfortnější práci s elektronickými knihami.

Celkový počet nově registrovaných uživatelů za období od ledna do prosince 2023 byl 813. V roce 2023 bylo zaznamenáno 81 požadavků na využití služby MVS, 124 rešerší (většinou ze systému OBD) a 1 035 požadavků na další bibliografické a informační služby.

Knihovna nabízela možnost seminářů zaměřených na využívání nástrojů pro efektivní vyhledávání odborných informací včetně práce s knihovním katalogem či s multivyhledávačem. Knihovna se rovněž zapojila do výuky, kdy studentům v rámci předmětu Semináře k bakalářské práci zajistila přednášky o vyhledávání v databázích dostupných na VETUNI, včetně praktické ukázky práce s metavyhledávačem Ebsco Discovery Service. Přednáška o elektronických informačních zdrojích byla přednesena i ve výuce pro zahraniční studenty v anglickém jazyce.

V roce 2023 byly uživatelům VETUNI zpřístupněné prostřednictvím SIS VETUNI oborové i multioborové elektronické informační zdroje CAB Abstracts Plus Collection, EBSCO (EBSCO Academic Search Ultimate), FoodnetBase, Science Direct, Scopus, SpringerLink, Statista, Web of Science včetně Journal Citation Reports (JCR), Wiley Online Library E-journals, Zoological Record. Dále Univerzitní knihovna zajistila po zkušební dobu přístup do databází Food Science Source a Wiley Digital Archives a na platformu Skill for study.

VETUNI je partnerem v projektu Národního centra pro elektronické informační zdroje – CzechELib č. CZ.02.1.01/0.0/0.0/16.040/0003542. V rámci výše uvedeného projektu jsou zpřístupněny následující EIZ: Academic Search Complete, Science Direct, SpringerLink, Statista, Web of Science (včetně InCites), Wiley Online Library journals. Pro zdroje je alokována dotace ve výši 50% ceny, u citačních nástrojů (WOS, InCites, Scopus) je to 70%.

V roce 2023 byla nadále zpřístupněna služba EBSCO Discovery Service, což je vyhledávací nástroj, který uživatelům napomáhá k efektivnímu vyhledávání informací z celého fondu knihovny a zároveň ze všech EIZ, prostřed-







nictvím jednoho vyhledávacího rozhraní. Využití tohoto nástroje dosáhlo počtu 80 211 hledání během roku 2023. Knihovna realizovala rešerše z plnotextových a bibliografických databází, poskytovala také poradenství ohledně problematiky citovanosti, impakt faktoru a kvartilů.

Univerzitní správce pro RIV v roce 2023 zpracovával výsledky vědecko-výzkumné činnosti VETUNI.

Výsledky po kontrole zavedl do systému VaVER – nástroje pro tvorbu a sběr dat. Celkem bylo za rok 2022 odesláno 482 výsledků vědy a výzkumu.

SIS bylo také pověřeno sběrem vybraných výsledků k hodnocení nástrojem vzdálených recenzí (MODUL 1 Metodiky 17+).

Za VETUNI bylo posláno k hodnocení celkem 11 výsledků (5 výsledků za FVL a 6 výsledků za FVHE).

Proběhlo několik proškolení zaměstnanců na vkládání výsledků do systému OBD.

SIS zodpovídá za koordinaci vydavatelské činnosti neperiodických publikací na VETUNI.

Jedná se zejména o administrativní činnosti, přidělování ISBN a zajištění splnění zákonné povinnosti odeslání povinných výtisků určeným knihovnám v ČR.

SIS také provádí kontrolu příp. úpravu grafického zpracování publikace s ohledem na platné vnitřní předpisy.

V roce 2023 bylo na VETUNI vydáno 10 titulů, z toho 4 skripta, 3 sborníky, 2 metodiky a 1 monografie.

V roce 2023 se na SIS pokračovalo ve sterilizaci dokumentů pro externí subjekty. Proběhlo celkem 90 cyklů sterilizace (1 cyklus odpovídá množství cca 100 dokumentů). Sterilizace se realizovala pro Archiv města Brna, České vysoké učení technické v Praze a Muzeum Brněnska.

### 9.3.2. Acta Veterinaria Brno

Veterinární univerzita Brno pokračovala v roce 2023 ve vydávání čtvrtletního vědeckého časopisu Acta Veterinaria Brno, který je zahrnut do několika světových databází – Thomson Reuters products Web of Knowledge, Web of Science, Current Contents® Agriculture, Biology and Environmental Sciences, Research Alert®, Focus On: Veterinary Science and Medicine™; Chemical Abstracts, BIOSIS, Biological Abstracts, Current Awareness in Biological Sciences, ASFA, J-GATE (India), Index Copernicus a v FISHLIT databázi, která je poskytována NISC South Africa.

Acta Veterinaria Brno jsou rovněž indexována v databázi CrossRef a jsou propojena s Veterinary Sciences tomorrow.

Během roku 2023 bylo do redakce Acta Veterinaria Brno zasláno a zaregistrováno celkem 84 rukopisů. K datu 18. 3. 2024 bylo z výše uvedeného počtu zamítnuto 19 rukopisů (22,6 %).

V roce 2023 byla kompletována a vyšla 4 čísla AV Brno (č. 1, 2, 3, 4; vol. 92, 2023), v nichž bylo publikováno celkem 53 vědeckých článků.

Původ zveřejněných prací podle pracoviště prvního autora byl následující: 21 z nich pocházelo z VETUNI Brno, 7 z jiných pracovišť České republiky a 25 ze zahraničí.

Impact factor za období 2023 dosáhl hodnoty 0.6.

V průběhu roku 2023 zasedala redakční rada celkem šestkrát, a to 24. 1., 15. 3., 15. 5., 11. 7., 10. 10. a 14. 12.

### 9.3.3. Univerzitní archiv

Archiv Veterinární univerzity Brno je veřejným specializovaným archivem ve smyslu § 51 zákona č. 499/2004 Sb. o archivnictví, spisové službě a o změně některých zákonů. Archivu byla udělena akreditace Odborem archivní správy a spisové služby MV ČR dne 22. 5. 2013 a tímto dnem zahájil svou činnost v nových podmínkách.

Za rok 2023 bylo zpracováno 47 rešerší, (např. potvrzení o studiu a o vydání diplomu, žádosti o doklad o vykonaných zkouškách, vyhledávání protokolů o státních závěrečných zkouškách), personálnímu oddělení bylo poskytnuto 5 personálních složek pro účely vyřízení dokladů pro ČSSZ, pro potřebu VETUNI se z technické spisovny poskytlo 20 dokumentů.

Spisová služba na Veterinární univerzitě byla realizována dle platné legislativy, archiv ji průběžně kontroloval a poskytoval metodické vedení. V roce 2023 bylo realizováno výběrové řízení na nový systém ESSL. Systém bude dodávat firma GORDIC spol. s r. o., se kterou se velmi intenzivně připravovala konverze stávajícího systému do nového a probíhalo testování pro uvedení do provozu, plánovaného na rok 2024.

S Ústavem dějin veterinárního lékařství pokračovala navázaná úzká spolupráce, zejména při akci Zlaté diplomu a při poskytování informací o veterinárních osobnos-

Tabulka H.9.2

Acta Veterinaria Brno

Impact factor : 0,6	Celkem	z VETUNI	z ČR (jiné než VETUNI)	ze zahraničí
doručených článků	84	21	5	58
přijatých článků/článků v redakčním řízení	65	21	4	40
zamítnutých článků	19	0	1	18

tech. Slavným veterinárním osobnostem bylo věnováno několik článků v časopise Veterinářství.

V areálu byly nainstalovány venkovní panely o historii univerzity 1918 – 2022. Archiv navazoval kontakty s bývalými absolventy univerzity, od kterých postupně získává dokumentaci a fotografie, které doplňují fond o historii studia na univerzitě. Intenzivně je budován fond o absolventech, knihovna dobových veterinárních knih a časopisů, brožur a studijních materiálů. Archivu se po-

dařilo získat velmi cenný historický fond veterinární literatury ze Státní veterinární správy.

U příležitosti 105. výročí založení univerzity byl v archivu uspořádán Den otevřených dveří a činnosti archivu byla věnována stať v knize 105 let Veterinární univerzity Brno, v časopise Veterinářství a Vita universitatis.

V roce 2023 bylo do databáze ELZA vloženo 780 záznamů a složky studentů byly uloženy do 60 archivních krabic.





## 10. FINANCOVÁNÍ

### 10.1. FINANCOVÁNÍ UNIVERZITY

Financování univerzity se opírá o prostředky na vzdělávací činnost, prostředky získané na výzkum, prostředky získané na rozvoj a evropské strukturální fondy, prostředky poskytované účelově MŠMT (stipendia DSP, mezinárodní spolupráce, fond vzdělávací politiky, sociální stipendia, ubytovací stipendia), další prostředky poskytované účelově z MŠMT a jiných resortů, dále o prostředky představující jiné výnosy ze státního rozpočtu, výnosy z poplatků spojených se studiem, výnosy z darů, výnosy z majetku, ostatní výnosy, a dále o prostředky z anglického studijního programu, o prostředky z veterinární a hygienické činnosti, prostředky z doplňkové činnosti univerzity, prostředky fondů provozních prostředků, reprodukce investičního majetku, rezervního, účelově určených prostředků, a dále o prostředky kolejí získané jejich činností a o prostředky školního zemědělského podniku získané jeho činností a z dotací státu na jeho činnost a z dotací programového financování MŠMT.

Tyto prostředky jsou rozdělovány na VETUNI jednotlivým fakultám a dále na rektorát (zahrnuje i společné prostředky) k financování nákladů na jednotlivé činnosti univerzity. Prostředky ze státního rozpočtu jsou vypořádány podle právních předpisů upravujících hospodaření s prostředky státního rozpočtu a podle právních předpisů upravujících hospodaření veřejných vysokých škol.

Podrobnější údaje týkající se financování naší univerzity jsou obsaženy ve Výroční zprávě o hospodaření.

### 10.2. FINANČNÍ KONTROLA

Na Veterinární univerzitě Brno byl v roce 2023 uplatňován systém finanční kontroly v souladu se zákonem č. 320/2001 Sb., o finanční kontrole ve veřejné správě a o změně některých zákonů, ve znění pozdějších předpisů.

Zavedený systém finanční kontroly a vnitřní kontrolní systém VETUNI byl v roce 2023 dále zdokonalován a zpřesňován pokračující implementací legislativních změn a poznatků z řídicí a kontrolní činnosti do vnitřních předpisů a vnitřních norem VETUNI.

V roce 2023 byly novelizovány tyto vnitřní předpisy Veterinární univerzity Brno podléhající v souladu s § 36 zákona č. 111/1998 Sb., o vysokých školách, ve znění pozdějších předpisů, registraci Ministerstvem školství, mládeže a tělovýchovy:

Statut Veterinární univerzity Brno – Ministerstvo školství, mládeže a tělovýchovy registrovalo podle §

36 odst. 2 zákona č.111/1998 Sb., o vysokých školách a o změně a doplnění dalších zákonů (zákon o vysokých školách) pod čj. MSMT – 26905/2023; předpis nabývá účinnosti dnem platnosti, který je dnem jeho registrace 31.10.2023

V roce 2023 byly vydány tyto vnitřní normy Veterinární univerzity Brno – organizační řád, upravující rozsah kompetencí a vztahy nadřízenosti a podřízenosti v rámci VETUNI:

Organizační řád Centra informačních technologií Veterinární univerzity Brno – ze dne 27.1.2023; č.j. VFU/2023/0612

Organizační řád rektorátu Veterinární univerzity Brno – ze dne 21.2.2023; č.j. VFU/2023/1326

Organizační Řád Centra poradenství Veterinární univerzity Brno – ze dne 21.2.2023; č.j. VFU/2023/1327

Organizační Řád Školního zemědělského podniku Nový Jičín Veterinární univerzity Brno – ze dne 28.2.2023; č.j. VFU/2023/1518

Vydané vnitřní normy tvořící vnitřní kontrolní systém VETUNI jsou v souladu s obecně závaznými právními předpisy i vnitřními předpisy a vnitřními normami VETUNI. Vnitřní kontrolní systém vytváří podmínky pro hospodárný, efektivní a účelný výkon činností a hospodaření VETUNI a pro včasné zjišťování, vyhodnocování a minimalizaci provozních, finančních, právních a jiných rizik vznikajících v souvislosti s plněním schválených záměrů a cílů VETUNI. Vnitřní kontrolní systém zahrnuje postupy pro včasné podávání informací o výskytu závažných nedostatků a o přijímaných a plněných opatřeních k jejich nápravě příslušným úrovním řízení VETUNI.

Vnitřní kontrolní systém VETUNI stanoví rozsah odpovídajících pravomocí a odpovědností vedoucích pracovníků a ostatních zaměstnanců VETUNI při nakládání s veřejnými prostředky, včetně úplného a přesného vymezení povinností ve vztahu k jimi plněným úkolům. Zajišťuje oddělení pravomocí a odpovědností při přípravě, schvalování, provádění a kontrole operací, zejména ve vztahu k výběrovým řízením, uzavírání smluv, vzniku závazků, platbám a vymáhání pohledávek.

V roce 2023 se systém řízení rizik řídil směrnicí rektora ZS č. 3/2022 Systém řízení rizik vydanou v roce 2022. V této směrnici je systém řízení rizik stanoven nedílnou součástí vnitřního kontrolního systému, který vytváří podmínky pro hospodárný, efektivní a účelný výkon činností univerzity. Směrnice definuje strategie a princí-

py systému řízení rizik, včetně zachování odpovědnosti vedoucích zaměstnanců, povinných poskytováním součinnosti. Je zřízen výbor pro řízení rizik a funkce manažera rizik, který je odpovědný přímo rektorovi. Jsou stanovení vlastníci rizik a jejich povinnosti.

Na základě činnosti podle směrnice rektora ZS č. 3/2022 byla 15.2.2023 aktualizována Mapa rizik VETUNI. Identifikovaná rizika jsou v ní klasifikována podle pravděpodobnosti jejich výskytu a podle závažnosti jejich dopadu.

Interní audit na VETUNI provádí Oddělení interního auditu a kontroly, které je organizačně začleněno mezi rektorátní pracoviště. V souladu s § 5 odst. 1 písm. b) Organizačního řádu rektorátu VETUNI je toto oddělení zařazeno mezi pracoviště v přímé řídicí působnosti rektora VETUNI. Postavení a činnost interního auditu VETUNI je upravena Statutem interního auditu Veterinární univerzity Brno ze dne 28. 11. 2005. Personálně je činnost oddělení zabezpečena jedním zaměstnancem na poloviční pracovní úvazek. Oddělení interního auditu a kontroly zajišťuje rovněž následnou finanční kontrolu dle Plánu kontrolní činnosti VETUNI. Rozpočet provozních výdajů střediska je součástí rozpočtu výdajů Kanceláře rektora VETUNI.

Plán činnosti v rámci interního auditu VETUNI na rok 2023 byl schválen Rozhodnutím rektora č. 2/2023 ze dne 9. 1. 2023, čj. VFU/2023/0177. Interní auditor provedl celkem jeden plánovaný audit: Audit činnosti a hospodaření Centra informačních technologií VETUNI. Jeden plánovaný audit nebyl z kapacitních důvodů (zabezpečení role auditora kybernetické bezpečnosti) proveden a je přesunut do následujících období (Audit systému nakládání s vysoce rizikovými biologickými agens a toxiny VETUNI).

Při výkonu interního auditu nebylo zjištěno žádné podezření z trestného činu ani žádný natolik závažný nedostatek, který by mohl způsobit snížení finanční výkonnosti v činnosti VETUNI. Vnitřní kontrolní systém VETUNI byl součástí všech provedených interních auditů. Doporučení auditora směřovala ke zkvalitnění řízení provozní a finanční činnosti auditovaných útvarů a vnitřního kontrolního systému. Na základě těchto doporučení uložil rektor VETUNI vedoucím auditovaných útvarů a kvestorovi VETUNI provést odpovídající administrativně-organizační opatření. Plnění rektorem přijatých opatření bylo ověřeno následnými kontrolami interního auditora.

Plán kontrolní činnosti VETUNI pro rok 2023 byl schválen Rozhodnutím rektora č. 3/2023 ze dne 9. 1. 2023, čj. VFU/2023/0178. V průběhu roku bylo vykonáno celkem 15 plánovaných následných finančních kontrol:

Kontrola centralizovaného rozvojového projektu „Zvýšení dostupnosti ekonomických informací VVŠ“; Kontrola centralizovaného rozvojového projektu „Sociální bezpečí na českých vysokých školách v kontextu

akademické etiky“; Kontrola centralizovaného rozvojového projektu „Zefektivnění systému studijního a psychologického poradenství vč. poskytování online služeb pro studenty a zaměstnance“; Kontrola centralizovaného rozvojového projektu „Implementace standardů pro zajišťování kvality vzdělávací činnosti pro různé formy studia do akreditačního procesu a systému zajišťování kvality na jednotlivých VŠ“; Kontrola centralizovaného rozvojového projektu „Podpora blended learningu vysokoškolskými knihovnami (služby, zdroje, procesy)“; Kontrola centralizovaného rozvojového projektu „Rozvoj nástrojů pro ověření identity, elektronizaci agend, dokladů a jednání zaměřených na správu vysokých škol“; Kontrola centralizovaného rozvojového projektu „Společný přístup k zajišťování sběru zpětné vazby od absolventů veřejných vysokých škol v ČR“; Kontrola centralizovaného rozvojového projektu „Příležitosti a výzvy implementace iniciativy Evropské komise Erasmus Without Paper a aktivit v kontextu European Student Card Initiative“; Kontrola centralizovaného rozvojového projektu „Udržitelnost a další rozvoj virtuálních mobilit na vysokých školách“; Kontrola centralizovaného rozvojového projektu „Podpora zavedení systému řízení bezpečnosti informací v prostředí VVŠ“; Kontrola centralizovaného rozvojového projektu „University leaders in SDG (UNILEAD)“; Kontrola centralizovaného rozvojového projektu „Komunikace priorit a témat českého předsednictví Radě EU se zaměřením na problematiku vysokého školství, vědy a výzkumu v ČR i zahraničí“; Kontrola centralizovaného rozvojového projektu „Analýzy dopadu DEPO do sektoru VVŠ“; Kontrola hospodaření střediska Ústav ochrany a welfare zvířat a veřejného veterinárního lékařství (FVHE); Kontrola hospodaření střediska Studijní a informační středisko (SIS).

Při výkonu finanční kontroly v roce 2023 nebyly zjištěny žádné natolik vážné nedostatky, které by mohly nepříznivě ovlivnit činnost VETUNI, včetně nedostatků ve fungování vnitřního kontrolního systému, a které by mohly být důvodem pro snížení finanční výkonnosti VETUNI (§ 31 odst. 3 písm. b) zákona o finanční kontrole).

V rámci vnější kontroly byly v roce 2023 na kromě statutárního auditu a průběžných provozních kontrol (Školní zemědělský podnik – 14x Státní veterinární správa, 7x Ústřední kontrolní a zkušební ústav zemědělský, 2x Krajská hygienická stanice, 2x Česká inspekce životního prostředí, Inspektorát práce, SZIF, Hasičský záchranný sbor) evidovány externí kontroly.

#### Externí kontroly

**Název:** Daňová kontrola FÚ pro JmK

**Zahájení:** 10. 11. 2022

**Kontrola číslo:** č. j. 4598602/22/3000-31472-705759

**Předmět:** Kontrola skutečností rozhodných pro správné zjištění a případné stanovení odvodu za porušení rozpočtové kázně dle § 44 a 44a zákona č. 218/2000 Sb.,

o rozpočtových pravidlech a o změně některých souvisejících zákonů (rozpočtová pravidla), ve znění pozdějších předpisů, u peněžních prostředků poskytnutých Ministerstvem školství, mládeže a tělovýchovy na základě Rozhodnutí o poskytnutí dotace č. j. MSMT-8993/2019-17 ze dne 19. 8. 2019, na realizaci projektu s názvem „VFU – Rekonstrukce objektu č. 12“, identifikační číslo 133D22L000001, ve výši 3 500 000 Kč, v rámci programu 13322 – Rozvoj a obnova materiálně technické základny veřejných vysokých škol.

**Nález, závěr, zjištění:** kontrola ukončena 4. 5. 2023, bez nálezu

**Název:** Daňová kontrola FÚ pro JmK

**Zahájení:** 8. 12. 2022

**Kontrola číslo:** č. j. 4867957/22/3003-60563-711566

**Předmět:** Daňová kontrola na daň z příjmu právnických osob za zdaňovací období od 1. 1. 2019 do 31. 12. 2019 v rozsahu všech skutečností rozhodných pro správné zjištění a stanovení v předmětu daňové kontroly vymezené daně za vymezené zdaňovací období

**Nález, závěr, zjištění:** kontrola ukončena 9. 6. 2023, bez nálezu

**Název:** Veřejnosprávní kontrola MZe ČR

**Zahájení:** 20. 6. 2023

**Kontrola číslo:** 9PV24861/2020-14152, č. j. MZE-34320/2023-13132

**Předmět:** Kontrola čerpání a využití účelové podpory na řešení a plnění cílů projektu QK21020245 s názvem „Vliv

míry porušení chladírenského řetězce při odběru a transportu úředně odebraných vzorků na jejich mikrobiální profil“ za období 2021 a 2022.

**Nález, závěr, zjištění:** kontrola ukončena 9. 10. 2023, bez nálezu

**Název:** Veřejnosprávní kontrola MZe ČR

**Zahájení:** 20. 6. 2023

**Kontrola číslo:** 9PV23537/2018-14152, č. j. MZE-34311/2023-13132

**Předmět:** Kontrola čerpání a využití účelové podpory na řešení a plnění cílů projektu QK1910204 s názvem „Monitoring původců helmintóz v chovech masného skotu a analýza anthelmintické rezistence a genetické diversity“ za období 2021 a 2022.

**Nález, závěr, zjištění:** kontrola ukončena 9. 10. 2023, další kontrola finančního úřadu probíhá

**Název:** Kontrola povinností zaměstnavatele OSSZ Nový Jičín

**Zahájení:** 20. 3. 2023

**Kontrola číslo:** 290/23/888, č. j. Č.j. 48005/043367/23/010/LO

**Předmět:** kontrola plnění povinností zaměstnavatele v nemocenském pojištění, v důchodovém pojištění a při odvodu pojistného na sociální zabezpečení a příspěvku na státní politiku zaměstnanosti za období od 1. 1. 2022 do 31.3.2023 pro ŠZP Nový Jičín.

**Nález, závěr, zjištění:** kontrola ukončena 27. 4. 2023 protokolem, bez nálezu





# 11. ŘÍZENÍ UNIVERZITY

## 11.1. VEDENÍ UNIVERZITY

### Rektor

prof. MVDr. Alois Nečas, Ph.D., MBA

### Prorekteři

#### Prorektor pro vědu, výzkum a zahraniční vztahy, statutární zástupce rektora

prof. MVDr. Vladimír Celer, Ph.D.

#### Prorektor pro vzdělávání

prof. Ing. Eva Voslářová, Ph.D.

#### Prorektor pro strategii a rozvoj

prof. MVDr. Vladimír Večerek, CSc., MBA

### Kvestor

Ing. Bc. Radko Bébar

### Kanclérka

Ing. arch. Gabriela Chmelařová

### Děkani a proděkani

#### Fakulta veterinárního lékařství

##### Děkan:

doc. MVDr. Michal Crha, Ph.D.

##### Proděkani:

MVDr. Jan Chloupek, Ph.D.

doc. MVDr. Miša Škorič, Ph.D.

MVDr. Dana Lobová, Ph.D.

#### Fakulta veterinární hygieny a ekologie

##### Děkan:

doc. MVDr. Šárka Bursová, Ph.D.

##### Proděkani:

MVDr. Radka Dobšíková, Ph.D.

MVDr. Martin Hostovský, Ph.D.

prof. MVDr. Bohuslava Tremlová, Ph.D.

## 11.2. ORGANIZACE UNIVERZITY

VETUNI je veřejnou vysokou školou univerzitního typu, dělí se na dvě fakulty. Univerzitu řídí rektor, rektora zastupují tři prorekteři – prorektor pro vzdělávání, prorektor pro vědu, výzkum a zahraniční vztahy a prorektor pro strategii a rozvoj. Hospodářský a správní chod univerzity řídí kvestor. Administrativní agendu univerzity vede kancléř. Samosprávná činnost je realizována na univerzitě prostřednictvím Akademického senátu univerzity. Na univerzitě působí Správní rada VETUNI. Problematika vzdělávací

a vědecké činnosti je projednávána ve Vědecké radě univerzity. Problematika oblasti zajišťování kvality vzdělávací, tvůrčí a s nimi souvisejících činností a vnitřního hodnocení kvality vzdělávací, tvůrčí a s nimi souvisejících činností je projednávána v Radě pro vnitřní hodnocení VETUNI.

Problematika vzdělávání je také projednávána v Radě pro veterinární vzdělávání VETUNI, jež je orgánem pro odborné řízení veterinárního vzdělávání a kontrolu kvality veterinárního vzdělávání na VETUNI. Pro potřebu efektivnějšího řízení univerzity rektor zřizuje poradní orgány rektora, zejména Kolegium rektora a další poradní orgány rektora (odborné komise a rady).

### 11.2.1. Rektor

Rektor řídí rektorát, v rámci něhož je zřízen úsek rektora a úsek kvestora. Úsek rektora se člení na pracoviště v přímé řídicí působnosti rektora, v přímé řídicí působnosti kancléře, v přímé řídicí působnosti prorektora pro vzdělávání, v přímé řídicí působnosti prorektora pro vědu, výzkum a zahraniční vztahy a prorektora pro strategii a rozvoj.

Rektor řídí kancelář rektora, oddělení interního auditu a kontroly, centrální pracoviště pro využití ionizujícího záření a univerzitní archiv a správu dokumentů. Rektor řídí také jiná pracoviště a účelová zařízení.

### 11.2.2. Prorekteři

Prorektor pro vzdělávání řídí Sekretariát prorektora pro vzdělávání a Centrum poradenství pro studenty a dále je mu svěřeno řízení jiných pracovišť – Institut celoživotního vzdělávání, Ústav cizích jazyků a Ústav tělesné výchovy a sportu.

Prorektor pro vědu, výzkum a zahraniční vztahy řídí Sekretariát prorektora pro vědu, výzkum a zahraniční vztahy, redakci *Acta veterinaria Brno* a dále jiné pracoviště – Studijní a informační středisko (zahrnující Ústřední knihovnu).

Prorektor pro strategii a rozvoj řídí Sekretariát prorektora pro strategii a rozvoj, oddělení hodnocení kvality.

### 11.2.3. Kvestor

Úsek kvestora je řízen kvestorem a zahrnuje jednotlivé organizační jednotky hospodářsko-správního chodu univerzity – ekonomické oddělení, oddělení práce a mezd, oddělení investic a správy majetku, oddělení veřejných zakázek a oddělení ostrahy, BOZP a PO. Kvestor řídí účelové zařízení – Kaunicovy studentské koleje.

**11.2.4. Kancléř**

Kancléř řídí oddělení právní a personální, oddělení vnějších vztahů a komunikace. Kancléř řídí také oddělení Univerzitní archiv a správu dokumentů a jiné pracoviště – Centrum informačních technologií.

**11.2.5. Děkan**

Děkan řídí v rozsahu stanoveném právními předpisy a vnitřními předpisy univerzity fakulty – Fakultu veterinárního lékařství a Fakultu veterinární hygieny a ekologie.

**11.2.6. Akademický senát**

Akademický senát (AS) je samosprávným akademickým orgánem univerzity. Členy AS jsou zvolení členové akademické obce. Počet členů akademického senátu je 18. Činnost AS řídí předsednictvo a předseda. Akademický senát se zejména usnáší na návrhu na jmenování rektora, schvaluje vnitřní předpisy univerzity, schvaluje strategický záměr univerzity a jeho každoroční plán realizace, schvaluje roční rozpočet univerzity, schvaluje výroční zprávu o činnosti univerzity, výroční zprávu o hospodaření univerzity a zprávu o vnitřním hodnocení kvality vzdělávací, tvůrčí a s nimi souvisejících činností.

**11.2.7. Vědecká rada**

Vědecká rada VETUNI (VR) je samosprávným akademickým orgánem univerzity. Členy Vědecké rady jsou významní představitelé oboru veterinárního lékařství, veterinární hygieny a ekologie, bezpečnosti a kvality potravin a farmacie jmenovaní rektorem univerzity. Počet členů není pevně stanoven, nejméně však jedna třetina musí být jiné osoby než členové akademické obce. Činnost Vědecké rady řídí předseda, jímž je rektor univerzity. Vědecká rada zejména vykonává působnost v řízení ke jmenování profesorem a v habilitačním řízení. Dále Vědecká rada projednává strategický záměr univerzity a jeho každoroční plán realizace a vyjadřuje se k otázkám, které jí předloží rektor.

**11.2.8. Rada pro vnitřní hodnocení**

Rada pro vnitřní hodnocení VETUNI (RVH) působí v oblasti zajišťování kvality vzdělávací, tvůrčí a s nimi souvisejících činností a vnitřního hodnocení kvality vzdělávací, tvůrčí a s nimi souvisejících činností. RVH má 15 členů. Je složena z předsedy RVH, místopředsedy RVH, jímž je zpravidla prorektor, v jehož kompetenci je oblast kvality činností na univerzitě, člena RVH, kterým je předseda AS a ostatních členů RVH. Alespoň dvě třetiny členů Rady musí být akademickými pracovníky. RVH vykonává zejména tyto působnosti – schvaluje návrh Pravidel systému zajišťování kvality vzdělávací, tvůrčí a související činnosti a vnitřního hodnocení kvality vzdělávací, tvůrčí a související činnosti, navrhuje pravidla pro zajišťování kvality jednotlivých činností, navrhuje Soubor

požadavků a ukazatelů výkonu činnosti, který je vnitřní normou VETUNI a zpracovává Zprávu o vnitřním hodnocení kvality vzdělávací, tvůrčí a související činnosti.

**11.2.9. Správní rada**

Správní rada je dalším orgánem univerzity. Členy Správní rady univerzity jmenuje po projednání s rektorem ministr školství, mládeže a tělovýchovy, aby v ní byli přiměřeně zastoupeni představitelé veřejného života, územní samosprávy a státní správy. Správní rada má 12 členů. Správní rada vydává písemný předchozí souhlas zejména k právním úkonům, kterými univerzita hodlá nabýt nebo převést nemovitě věci, movité věci vysoké hodnoty, hodlá zřídit věcné břemeno nebo předkupní právo, a k úkonům, kterými hodlá vysoká škola založit jinou právnickou osobu. Správní rada se vyjadřuje k projednávanému strategickému záměru univerzity a jeho každoročnímu plánu realizace, k ročnímu rozpočtu univerzity, k výroční zprávě o činnosti univerzity, k ročnímu hodnocení činnosti univerzity a k výroční zprávě o hospodaření univerzity.

**11.3. GENDEROVÁ KOREKTNOST**

Veterinární univerzita Brno v roce 2023 schválila Plán genderové rovnosti na univerzitě v souladu s cílem Evropské unie v oblasti rovnosti žen a mužů, který představuje rámec pro další rozvoj genderové korektnosti na Veterinární univerzitě Brno.

Plán genderové rovnosti nastavil podmínky genderové kultury, která je vymezena opatřeními směřujícími k vymezení strategie, priorit a k podpoře realizace genderové korektnosti na univerzitě. Součástí genderové kultury je stanovení koordinátora genderové korektnosti na univerzitě, určení komise univerzity pro genderovou korektnost na univerzitě, vymezení opatření k nastavení řídicích procesů směřujících k jednotlivým součástem univerzity k podpoře genderové korektnosti na univerzitě a k vymezení parametrů monitoringu a hodnocení genderové korektnosti na univerzitě.

Plán genderové rovnosti Veterinární univerzity Brno se soustředí na genderovou korektnost ve vnitřních předpisech univerzity, genderovou korektnost v řídicích procesech na univerzitě, genderovou korektnost v přijímání pracovníků a jejich kariérním rozvoji, genderovou korektnost ve vzdělávání na univerzitě, genderovou korektnost ve vědě a výzkumu na univerzitě, na sociální bezpečí na univerzitě včetně opatření proti genderově podmíněnému násilí a obtěžování, na sladování pracovní činnosti s rodičovstvím a péčí o rodinné příslušníky, na proškolení v genderové korektnosti.

Ke koordinaci činností podporujících genderovou korektnost byl na univerzitě jmenován koordinátor pro genderovou korektnost, a pro podporu činností spojených se zajišťováním genderové kultury pak komise pro genderovou korektnost na univerzitě.

K realizaci genderové korektnosti na univerzitě jsou příslušní zejména rektor univerzity, vedení univerzity, řídicí orgány univerzity, koordinátor pro genderovou korektnost na univerzitě, komise pro genderovou korektnost na univerzitě, akademický senát univerzity, vědecká rada univerzity, právní a personální oddělení univerzity, poradenská centra na univerzitě, ombudsman univerzity pro sociální bezpečí, řídicí pracovníci na univerzitě, děkani, vedení fakult, řídicí orgány fakult, akademické senáty fakult, vědecké rady fakult, garanti studijních programů, řídicí pracovníci na fakultách, vedoucí součástí univerzity a další orgány univerzity pověřené rektorem.

K posouzení realizace genderové korektnosti realizuje vedení univerzity, vedení fakult a koordinátor pro genderovou korektnost na univerzitě a komise pro genderovou korektnost na univerzitě monitoring (zahrnující sběr dat a jejich vyhodnocování) genderové korektnosti na univerzitě. Při této činnosti využívá informací, údajů a dat z jednotlivých činností na univerzitě, případně získává cíleně podklady od jednotlivých vedoucích pracovníků univerzity, fakult a ostatních součástí vztahující se ke genderové korektnosti na univerzitě.

Zhodnocení genderové korektnosti se uskutečňuje jednou ročně formou samostatné Zprávy o genderové rovnosti na univerzitě. Zprávu vypracovává koordinátor pro genderovou korektnost na univerzitě s podporou komise pro genderovou korektnost na univerzitě. Zpráva obsahuje posouzení genderové korektnosti v jednotlivých hlavních cílech genderové korektnosti na univerzitě. Při zpracovávání zprávy je využíváno informací, údajů a dat z jednotlivých činností na univerzitě, případně jsou získávány cíleně podklady od jednotlivých vedoucích pracovníků univerzity, fakult a ostatních součástí vztahující se ke genderové korektnosti na univerzitě. Zpráva při svém hodnocení genderové korektnosti na

univerzitě využívá podpory genderově segregovaných dat a jednotlivých indikátorů genderové korektnosti na univerzitě. Konečná zpráva je předkládána rektorovi a projednávána na kolegiu rektora univerzity.

Případná opatření k rozvoji genderové korektnosti na univerzitě formuluje Zpráva o genderové rovnosti na univerzitě. Tato opatření jsou předkládána rektorovi univerzity. V případě potřeby rektor přijme na univerzitní úrovni anebo určí děkanům na fakultní úrovni realizaci opatření ke zvýšení úrovně genderové korektnosti na univerzitě.

Zpráva o genderové rovnosti na univerzitě byla za rok 2023 univerzitou vypracována.

#### **11.4. SOCIÁLNÍ BEZPEČÍ**

Veterinární univerzita Brno v roce 2023 nastavila podrobnější pravidla pro zajišťování sociálního bezpečí na univerzitě. Byla vydána směrnice rektora Sociální bezpečí, která nastavuje podmínky sociálního bezpečí na univerzitě a procesy řešící případné narušení bezpečného prostředí.

Směrnice ukládá všem respektovat sociální bezpečí ostatních na univerzitě.

Byla zřízena funkce ombudsmana v oblasti sociálního bezpečí, který zejména poskytuje pomoc a poradu stranám konfliktu, podílí se na neformálním urovnání konfliktu, podílí se na mediaci konfliktu, řeší podněty, vypracovává zprávy a vydává doporučení.

Vydání směrnice, nastavení podmínek sociálního bezpečí, stanovení procesů řešení případných porušení pravidel sociálního bezpečí a určení osoby ombudsmana, který je součástí systému předcházení sociální diskriminaci a řešení případných podnětů a případů narušeného sociálního bezpečí začlenilo Veterinární univerzitu Brno mezi subjekty, které zvyšují standard sociálního bezpečí uvnitř své instituce.





## 12. PROPAGACE A MARKETING

### 12.1. HISTORIE A TRADICE UNIVERZITY

#### Ústav dějin veterinárního lékařství

Ústav dějin veterinárního lékařství spravuje dvourozměrné historicko-dokumentační (písemné a obrazové) a trojrozměrné muzejní fondy budované v ČR od poloviny 60. let 20. století a deponované od r. 1991 v areálu VETUNI.

Ve fondech jsou obsaženy biografické materiály o životě a práci našich i zahraničních veterinárních lékařů, novinové a časopisecké výstřižky o československých veterinárních institucích, fotografické a filmové záběry z veterinární činnosti u nás od konce 19. století, veterinární nástroje, přístroje a léčiva z veterinární praxe od konce 19. století a umělecké předměty (obrazy, medaile, plastiky apod.) vztahující se k veterinárnímu prostředí.

V rámci odborné činnosti ústavu historie, je o tyto fondy průběžně pečováno a společně s Archivem VETUNI jsou pravidelně doplňovány a tříděny.

Ukázky ze všech veterinárně historických fondů jsou průběžně doplňovány a jsou k dispozici pro odbornou veřejnost ve stále expozici Ústavu dějin veterinární medicíny v Kabinetu dějin veterinární medicíny a farmacie, který je umístěn v prostorách dějin veterinární medicíny. Zde se rovněž soustřeďuje zájmová činnost oborů dějin medicínsko-biologických – zejména dějin veterinární medicíny a farmacie.

V roce 2023 bylo během roku uspořádáno 18 seminářů a odborných setkání, v rámci plánu činnosti pro rok 2023.

Celkem navštívilo tyto odborné akce asi 250 účastníků, jednak bývalých pracovníků univerzity a rovněž posluchačů z odborných institucí Státní veterinární správy.

V univerzitních, odborných a stavovských časopisech Veterinářství a Vita universitatis byly publikovány vzpomínkové a aktuální články týkající se našich i světových odborníků veterinární medicíny.

Ústav dějin veterinárního lékařství každoročně zabezpečuje přípravu a realizaci tzv. Zlatých diplomů, které se na naší univerzitě konají již od roku 1968. Na slavnostní promoci po 50 letech od ukončení veterinárního studia přicházejí na školu i absolventi působící ve vzdálených částech světa. Tato ojedinělá a významná aktivita je účastníky i odbornou a společenskou veřejností mimořádně příznivě přijímána a hodnocena.

V roce 2023 se tato slavnost konala 27. června 2023. Celkem se těchto oslav zúčastnilo 27 absolventů studijního ročníku 1973 a 26 absolventům byl diplom zaslán poštou.

V rámci Lenfeldových a Höklových dnů byl připraven společně s FVHE v historické sekci program týkající se pohledů do veterinární historie.

Byly předneseny a vzpomenuy významné osobnosti naší univerzity: 100. výročí narození prof. Zdeňka Matyáše, CSc., a 105. výročí narození prof. Miroslava Dobeše, CSc.

Společně s archivem VETUNI probíhala celoročně spolupráce a dokumentace významných událostí na alma mater.

Významná byla i průběžně probíhající inovativní a technická údržba muzejních fondů.

### 12.2. PROPAGACE A MARKETING

#### 12.2.1. Vydávání časopisu univerzity

Časopis Vita Universitatis vychází na Veterinární univerzitě Brno šestnáctým rokem.

První číslo Vita Universitatis se věnovalo zejména plnění Programu na podporu realizace strategického záměru v roce 2022.

Druhé číslo se zaměřilo na Plán realizace strategického záměru univerzity na rok 2023, a dále patřilo výročním zprávám: zprávě o vnitřním hodnocení kvality, zprávě o činnosti a zprávě o hospodaření a počtům studentů.

Třetí číslo informovalo o novém studijním programu Zdraví živočichů a ochrana životního prostředí a studijním náležitostem na univerzitě, a dále nastavení pravidel pro sociální bezpečí na univerzitě a Plánu genderové rovnosti.

Čtvrté číslo patřilo výročí Vity Universitatis, která slavila v roce 2023 15 let od svého založení, dále kariérnímu řádu a mzdovému předpisu univerzity, hodnocení akademických pracovníků, pozitivní změně možnosti uplatňování studijního programu Ochrana zvířat a welfare a bylo věnováno Školnímu zemědělskému podniku Nový Jičín.

Páté vydání patřilo kompletně Selfevaluační zprávě a mezinárodní akreditaci univerzity. Šesté číslo Vity Universitatis se zaměřilo na 105. výročí založení Veterinární univerzity Brno a aktivity univerzity spojené s tímto výročím. Vita Universitatis je kronikou činností na Veterinární univerzitě Brno.

#### 12.2.2. Rozvoj provozování webových stránek a prezentace univerzity na sociálních sítích

Rok 2023 byl ve znamení radikální změny vizuální stránky i administrace webu Veterinární univerzity Brno. Web

univerzity definitivně změnil webovou stránku podle nového názvu univerzity na [www.vetuni.cz](http://www.vetuni.cz). Původní doména se starým názvem [www.vfu.cz](http://www.vfu.cz) ještě stále funguje, takže aktuálně jsou v provozu domény obě. Pracovníci Centra informačních technologií VETUNI stále pracují na zlepšení administrace stránek, klíčové je responzivní zobrazení pro vyhledávání v mobilních telefonech a tabletech, které studenti využívají nejvíce, a dále je prioritou číslo jedna zejména kybernetická bezpečnost.

Profil na sociální síti Facebook univerzity na stránkách [www.facebook.com/VetuniBrno](https://www.facebook.com/VetuniBrno) se těší velkému zájmu uživatelů. Také v roce 2023 byl zaznamenán jejich nárůst, aktuálně sleduje profil VETUNI celkem 11 765 uživatelů. Facebookový profil Veterinární univerzity Brno je stěžejním informačním kanálem univerzity s největším dosahem uživatelů. Najdete zde informace o životě na univerzitě, případy z klinik a ústavů, dále informace o chodu univerzity a procesech, které k tomu náleží. Facebook také informuje o studentských aktivitách a spolcích. Nejzajímavější příspěvky se týkají především případů a postupů léčení různých druhů zvířat. VETUNI tak informuje nejen své zaměstnance a studenty o své činnosti, ale současně i širokou veřejnost. Naprostá většina příspěvků je tvořena ve spolupráci s odborníky z univerzity a doplněna zajímavými fotografiemi.

Instagramový profil univerzity se jménem @VETUNI\_Brno v současné době sleduje 4 179 uživatelů. Nárůst uživatelů na instagramovém účtu univerzity je i v roce 2023 stále velký. Ukazuje se, že instagramový profil univerzity je klíčovým komunikačním kanálem zejména pro studenty. Profil využívá možnosti Instagramu pro tvorbu atraktivních videí z akcí nebo dění na univerzitě tzv. reels. Často využívá také tzv. stories, tedy příběhy, které na profilu zůstávají pouze 24 hodin. Tato forma komunikace je ze strany univerzity pro studenty velmi sledovaná.

V současné době pracujeme na tvorbě videí pro YouTube kanál univerzity, kterému v roce 2023 narostl počet uživatelů na 373 odběratelů a najdete ho v odkazu: <https://www.youtube.com/@veterinariuniverzibrno1701>

### 12.2.3. Posilování sounáležitosti s univerzitou

Rok 2023 byl významný zejména tím, že Veterinární univerzita Brno v tomto roce oslavila 105. výročí od svého založení, které proběhlo zřízením první české univerzity po vzniku nového Československého státu dne 12. prosince 1918.

Začátek semestru byl ve znamení dvoudenního Seznamováků pro nové studenty VETUNI, rozdělený podle studijních programů. Měsíc listopad byl spojen s tradicí Veterinárního půlení, kterou již mnoho let udržují studenti, kteří úspěšně absolvují polovinu délky svého studia. V listopadu byl také organizován výukový Univerzitní hon, jehož se účastní studenti. Na začátku prosince se konalo již tradiční Mikulášské odpoledne pro děti zaměstnanců s Mikulášem, čertem a andělem na koních. Prosinčové oslavy završilo Vánoční setkání studentů a zaměstnanců univerzity v jízdárně spojené se soutěžemi a ochutnávkou vína.

Tradiční Den otevřených dveří proběhl na obou fakultách dne 4. února 2023. Majáles VETUNI se konal 3. května 2023 přímo v areálu univerzity ve znamení soutěží a zábavy. Skvělou prezentací měla o několik dní později Veterinární univerzita Brno na společné akci všech univerzit v Brně na výstavišti na tzv. Brněnském majálesu. Loučení – symbolická tečka za studiem se konala tradičně jako úspěšné zakončení studia, které představuje pro naprostou většinu studentů důležitý životní mezník. Koná se po složení všech státních zkoušek před slavnostními promociemi. Absolventi se na poslední přednášce loučí nejen se studiem samotným, ale také s učiteli, spolužáky a akademickým prostředím. Koncem června se na univerzitě konaly v aule VETUNI slavnostní promoce. Na konci srpna se konal příměstský tábor pro děti zaměstnanců s koňmi a sportovními akcemi.

VETUNI se v roce 2023 reprezentovala na všech konaných veletrzích Gaudeamus a na řadě dalších akcí pro získávání nových studentů.

V rámci oslav 105. výročí založení Veterinární univerzity Brno pořádal rektor VETUNI divadelní představení pro zaměstnance a studenty VETUNI v Městském divadle Brno a poprvé se od covidové pandemie se v rámci oslav konal Univerzitní ples VETUNI.











## 13. ROZVOJ VYSOKÉ ŠKOLY

Při plnění záměrů vedení VETUNI k rozvoji univerzity v roce 2023 byly řešeny VETUNI Centralizované rozvojové projekty MŠMT. Další prostředky na rozvoj VETUNI byly získány z Programu na podporu strategického řízení vysokých škol pro roky 2022-2025 a Národního plánu obnovy, reformy 3.2.1 Transformace vysokých škol s cílem adaptace na nové formy učení a měnící se potřeby trhu práce. K rozvoji univerzity byly zaměřeny také potřeby Investičního financování.

### 13.1. CENTRALIZOVANÉ ROZVOJOVÉ PROJEKTY MŠMT

Veterinární univerzita Brno byla v roce 2023 zapojena do 6 centralizovaných rozvojových projektů s širokou škálou zaměření. Podpořeny byly aktivity související s elektronizací a změnami legislativy. Pozornost byla věnována také kvalitativním a etickým aspektům činnosti vysokých škol či udržitelnému rozvoji.

Celkově VETUNI získala v rámci rozvojových projektů MŠMT 3 055 tis. Kč.

### 13.2. PLNĚNÍ STRATEGICKÉHO ZÁMĚRU S PODPOROU Z PROGRAMU NA PODPORU STRATEGICKÉHO ŘÍZENÍ VYSOKÝCH ŠKOL PRO ROKY 2022-2025

Veterinární univerzita Brno v roce 2023 plnila své strategické cíle dle Plánu realizace Strategického záměru Veterinární univerzity Brno na období roku 2023. Na plnění jednotlivých opatření byly získány prostředky z Programu na podporu strategického řízení vysokých škol pro roky 2022-2025. Podpořena byla široká škála činností rozvojového charakteru napříč celou univerzitou a fakultami. Naplňování Plánu realizace Strategického záměru univerzity v jeho části Programu na podporu strategického řízení univerzity (PPSR) je uvedeno v tabulce.

Celkově VETUNI získala z Programu na podporu strategického řízení vysokých škol 18 728,9 tis. Kč.

Tabulka H.13.1

Samostatné centralizované rozvojové projekty MŠMT

Název projektu	Poskytnuté prostředky celkem (tis. Kč)	z toho neinvestiční (tis. Kč)	z toho investiční (tis. Kč)
Rozvoj služeb poradenského centra VETUNI	577	577	0
Celkem	577	577	0

Tabulka H.13.2

Centralizované rozvojové projekty MŠMT CRP 18+

Název projektu	Poskytnuté prostředky celkem (tis. Kč)	z toho neinvestiční (tis. Kč)	z toho investiční (tis. Kč)
Koordinovaný rozvoj ekonomických aplikací vysokých škol	504	204	300
Engagement for sustainability – University leaders in SDGs II (UNILEAD II)	300	300	0
Standardy kvality výuky na českých vysokých školách	732	732	0
Prevence neetického jednání na akademické půdě a podpora kompetencí v péči o oběti	442	442	0
Budování situačního povědomí v kyberprostru VVŠ a efektivní reakce na krizové situace	500	500	0
Celkem	2 478	2 178	300

Tabulka H.13.3

Opatření Plánu realizace Strategického záměru financovaná z prostředků Programu na podporu strategického řízení vysokých škol pro roky 2022-2025

Část PPSŘ	Priorita PR SZ	Opatření	Poskytnuté prostředky celkem (tis. Kč)	z toho neinvestiční (tis. Kč)	z toho investiční (tis. Kč)
1A	3.1.1.1.	Plnění priority se zaměří na realizaci proškolení akademických pracovníků v přípravě výukových prezentací a v prezentaci poznatků studentům.	50	50	0
1B	3.1.2.2.a)	Plnění priority se zaměří na nákup zařízení, modelů a dalších součástí vybavení a dalšího rozvoje klinického výukového simulačního centra.	500	0	500
1B	3.1.2.2.b)	Plnění priority se zaměří na nákup zařízení a dalších součástí vybavení mobilních klinik a udržování jejich provozu.	500	0	500
1B	3.1.2.2.d)	Plnění priority se zaměří na nákup přístrojů a dalších součástí pro zkvalitňování práce s pacientem určeného pro výuku studentů se specifickým zaměřením na oblast endoskopie a zobrazovací diagnostiky přispívajících k modernímu přístupu komplexního řešení zdraví výukových pacientů.	1 000	0	1 000
1B	3.1.2.2.e)	Plnění priority se zaměří na nákup přístrojů a dalších zařízení pro provoz centra pro ochranu a dobré životní podmínky vybraných druhů zvířat k výukové činnosti studentů.	1 000	0	1 000
1B	3.1.2.2.g)	Plnění priority se zaměří na nákup přístrojů a dalších zařízení pro prohloubení kvality výuky zdravotní nezávadnosti a hygieny potravin z pohledu nových požadavků vyplývajících z potřeby naplňování mezinárodních standardů veterinární výuky.	1 000	0	1 000
1C	3.1.3.2.	Plnění priority se zaměří na vypracování souboru modelových případů z praxe orientovaných na zdraví zvířat a infekční onemocnění, ochranu a dobré životní podmínky zvířat, a bezpečnost a kvalitu potravin a procesy kontroly, dozoru a auditů v rámci správního a přestupkového řízení podporující získávání praktických zkušeností studenty k řešení veterinární úřední činnosti v praxi (50 veř, 50 hyg. 50 ochr.zv.).	150	150	0
1E	3.1.5.1.	Plnění priority se zaměří na nákup přístrojů a zařízení rozvíjejících zájem studentů o praktický výcvik studentů podporující interaktivní metody výuky a studia.	50	50	0
1E	3.1.5.2.	Plnění priority se zaměří na realizaci seznamovacích akcí pro studenty v úvodu studia a na realizaci sportovních aktivit studentů.	50	50	0
2D	3.2.1.1.	Plnění priority se zaměří na nákup počítačů pro akademické pracovníky a přídatných zařízení k nim a dále na zvýšení úrovně vybavení poslucháren a učeben multimediální a počítačovou technikou.	950	950	0
2A	3.2.1.2. 3.2.1.3.	Plnění priority se zaměří na vytváření opor pro flexibilní metody výuky studentů prostřednictvím vzdělávací agentury univerzity IVA a dále na vytváření podpor pro ověřování výsledků učení distanční formou prostřednictvím vzdělávací agentury univerzity IVA.	2 000	2 000	0
2D	3.2.1.4.	Plnění priority se zaměří na organizaci kursů pro akademické pracovníky rozvíjejících jejich vzdělávací dovednosti.	50	50	0
3C	3.3.3.1.	Plnění priority se zaměří na finanční motivaci studentů DSP s největším rozsahem spolupráce v rámci jejich studia se zahraničními pracovišti doložené společnými publikacemi se zahraničím (garant: prorektor pro vzdělávání). Dále se v roce 2022 plnění priority zaměří na finanční podporu mobility studentů DSP na zahraniční pracoviště plnění povinností vyplývajících z jejich studijních plánů (rámcově stipendium pro 20 nejlepších DSP s publikacemi se zahraničím 1850 tis. Kč a dále zahraniční mobility DSP 2000 tis. Kč).	3 850	3 850	0
3D	3.3.4.3.	Plnění priority se zaměří na realizaci kursu pro studenty DSP a školitele studentů DSP k vyšší efektivitě studia v rámci doktorských studijních programů.	50	50	0
5A	3.5.1.1.	Plnění priority se zaměří na zpracovávání aktualizace Rozpočtových pravidel univerzity pro rok 2023.	50	50	0
5B	3.5.2.3.a)	Plnění priority se zaměří na další rozvoj podmínek pro činnost proděkanů pro strategii a rozvoj, prostřednictvím finanční podpory pro nákup počítačového a administrativního vybavení pro pracoviště proděkanů.	200	200	0
5B	3.5.2.3.b)	Plnění priority se zaměří na pokračování zabezpečení činnosti jednoho pracovníka na pozici referenta oddělení pro strategii a rozvoj rektorátu.	500	500	0
5B	3.5.2.3.c)	Plnění priority se zaměří na modernizaci struktury systému kvality na univerzitě ve smyslu revize a formální a obsahové úpravy Zprávy o hodnocení činnosti univerzity a jejich dodatků.	300	300	0
5C	3.5.4.1.	Plnění priority se zaměří na dokončení karierního řádu na univerzitě a případně fakult.	25	25	0
5C	3.5.4.2.	Plnění priority se zaměří na dokončení modernizace mzdového předpisu na univerzitě.	25	25	0

pokračování

Část PPSŘ	Priorita PR SZ	Opatření	Poskytnuté prostředky celkem (tis. Kč)	z toho neinvestiční (tis. Kč)	z toho investiční (tis. Kč)
6.A	3.6.1.1.	Plnění priority se zaměří na digitalizaci agend pro vytváření Výroční zprávy o hospodaření univerzity.	50	50	0
6.C	3.6.3.1.	Plnění priority se zaměří na organizaci kursů k zkvalitňování pracovních činností na fakultách pracovníky na rektorátě.	50	50	0
I.1.A.	3.7.1.1.a)	Plnění priority se zaměří na další modernizaci jazykových laboratoří prostřednictvím nákupu zařízení a potřeb pro modernizaci výuky jazyků (zejména počítače, notebooky, tiskárny, kopírka, elektronické slovníky, odborné učebnice, webkamery, mikrofony, sluchátka, reproboxy a další zařízení).	200	200	0
I.1.A.	3.7.1.1.b)	Plnění priority se zaměří na pokračování v organizaci kursů angličtiny pro akademické a administrativní pracovníky.	300	300	0
I.1.B.	3.7.1.2.	Plnění priority se zaměří na pokračování v rozvoji mobilit studentů pregraduálních programů prostřednictvím Interní mobilní agentury IMA.	2 000	2 000	0
I.1.C	3.7.1.3.	Plnění priority se zaměří pokračování v podpoře prostřednictvím podílu na finančním zajištění mobilit akademických pracovníků souvisejících s jejich účastí na evropském veterinárním specializačním vzdělávání.	600	600	0
I.2.A	3.7.2.1.	Plnění priority se zaměří na modernizaci a inovaci obsahu státnicových předmětů vyučovaných v angličtině.	50	50	0
I.2.B	3.7.2.2	Plnění priority se zaměří na modernizaci plnění mezinárodních standardů pro veterinární vzdělávání ve veterinárních studijních programech univerzity.	50	50	0
I.3.A	3.7.3.1.	Plnění priority se zaměří na ověřování směrnice univerzity upravující uznávání vzdělávání a výsledků studia v zahraničí univerzitou.	50	50	0
I.4.A	3.7.4.1.	Plnění priority se zaměří pokračování ve vypracovávání a tisku a elektronickém zveřejňování marketingových materiálů o univerzitě v angličtině pro uchazeče.	100	100	0
I.4.B	3.7.4.2.a)	Plnění priority se zaměří na další případné vybavení centra welcome centra pro zahraniční studenty a zajištění nákladů na částečný úvazek pracovníka zajišťujícího činnosti tohoto centra.	100	100	0
I.4.B	3.7.4.2.b)	Plnění priority se zaměří na vybavení související s vytvářením podmínek pro přípravu na HR Award a na finanční motivaci akademických pracovníků podílejících se na rozvíjení standardů HR Award..	100	100	0
I.4.C.	3.7.4.3.	Plnění priority se zaměří na pokračování ve vybavování pracoviště zabývající se řešením problémů specifických pro studenty ze zahraničí a pokračováním v zajišťování nákladů na částečný úvazek pracovníka zajišťujícího činnosti tohoto pracoviště.	200	200	0
I.5.A	3.7.5.1.a)	Plnění priority se zaměří na pokračování v nákupu přístrojů, zařízení, předmětů a materiálu pro nové vzniklé předměty, předměty rozšiřující svůj rozsah a nebo měnící svůj obsah a metody výuky a metody ověřování znalostí, zkušeností a dovedností ve veterinárních studijních programech v rámci přípravy na mezinárodní akreditaci.	1 000	318	682
I.5.B.	3.7.5.2.a)	Plnění priority se zaměří na přípravu na jednání a případnou aktivní účast univerzity na jednání EAEVE, případně VETNEST.	50	50	0
II.1.	3.8.1.1.	Plnění priority se zaměří pokračování v činnosti Centra studijního poradenství a stávajícího Centra karierního poradenství nákupem pro administrativní a počítačovou činnost těchto center a pokračováním zajištění nákladů na částečné úvazky pracovníků zajišťujících činnosti těchto center.	500	500	0
II.3	3.8.1.2.	Plnění priority se zaměří na pokračování organizace společensko-kulturních aktivit, např. akce Půlení studia a organizaci sportovních soutěží a sportovních setkání pro studenty univerzity.	100	100	0
II.4	3.8.3.1.	Plnění priority se zaměří pokračování v cílené motivaci osobnosti (vyhlášení oceněných) a finanční (stipendia) studentů nejúspěšněji zapojených do intelektuálně náročných činností v rámci vzdělávacích činností (s podporou PPSŘ) a činností tvůrčích a dalších (mimo PPSŘ).	200	200	0
II.10	3.8.4.1.	Plnění priority se zaměří na pokračování ve finančním oceňování (motivaci) popularizace výsledků činnosti univerzity na úrovni článků do tisku určeného odborné komunitě nebo určeného veřejnosti (s podporou PPSŘ) a článků výzkumného charakteru (mimo podporu PPSŘ).	200	200	0
II.8	3.8.5.1.	Plnění priority se zaměří na pokračování v posílení technického vybavení univerzity pro sportovní aktivity nákupem sportovních zařízení a potřeb pro sportovní činnosti.	150	150	0

pokračování

Část PPSŘ	Priorita PR SZ	Opatření	Poskytnuté prostředky celkem (tis. Kč)	z toho neinvestiční (tis. Kč)	z toho investiční (tis. Kč)
II.5	3.8.6.1.	Plnění priority se zaměří na pokračování v poradenství k řešení složitých životních situací zaměstnanců i studentů zajištění nákladů na částečný úvazek pracovníka zabezpečujícího činnost tohoto centra a dále na rozvoj areálově parkových odpočinkových zón a vzhledu kampusu univerzity.	200	200	0
II.12	3.8.7.1.	Plnění priority se zaměří na realizaci nového programu U3V s orientací na ochranu zvířat a dobré životní podmínky pro zvířata.	140	140	0
II.14	3.8.8.1.	Plnění priority se zaměří na organizaci zvláštních přednášek volitelné úrovně pro studenty a případně i celoživotní vzdělávání se zaměřením na Ochranu zvířat ve smyslu zvyšování úrovně dobrých životních podmínek jednotlivců a problematiku ochrany celých společenství i celých živočišných druhů.	38,9	38,9	0
Celkem			18 728,9	14 046,9	4 682,0

### 13.3. PROGRAMY FONDŮ EU

Veterinární univerzita Brno získala v roce 2023 finanční prostředky z Národního plánu obnovy s cílem adaptace na nové formy učení a měnící se potřeby trhu práce ve výši 15 889 tis. Kč (z celkových 47 698 tis. Kč na celé období řešení NPO na univerzitě). Řešení projektu NOP v roce 2023 je uvedeno v tabulce.

Celkově VETUNI využila z Národního plánu obnovy pro univerzitu v roce 2023 31 799 tis. Kč.

### 13.4. INVESTIČNÍ FINANCOVÁNÍ

#### 13.4.1. Investiční financování staveb

V roce 2023 probíhaly dvě realizace staveb s účastí prostředků státního rozpočtu a to:

VETUNI – Rekonstrukce objektu č. 7 a VETUNI – Rekonstrukce a nástavba objektu č. 43.

#### VETUNI – Rekonstrukce objektu č. 7

Akce VETUNI – Rekonstrukce objektu č. 7 byla zahájena v červenci roku 2022 a v březnu roku 2023 byla dokončena. Účelem rekonstrukce bylo vytvoření prostor simulačního centra a přípravný, které budou sloužit k výuce. Součástí rekonstrukce objektu č. 7 bylo i pořízení nových LED svítidel a pořízení nového kancelářského vybavení.

Rekonstrukce byla hrazena částečně z vlastních zdrojů a částečně z dotací MŠMT.

Tabulka H.13.4

Zapojení vysoké školy do programů financovaných z fondů EU

Projekt (číselné označení)	Název projektu	oper. progr.	řešení/udržitelnost	doba realizace (od-do)	celková poskytnutá fin. částka v tis. Kč	finanční částka poskytnutá v roce 2023 v tis. Kč
NPO_VETUNI_MSMT-16594/2022	VETUNI pro 21. století: Rozvoj VETUNI v oblasti digitalizace činností, profesionálního vzdělávání a flexibilních forem vzdělávání	NPO	řešení	1.1.2022 - 30.6.2024	34 453	22 968
NPO_VETUNI_MSMT-16594/2022	Vytvoření doktorského studijního programu „Veterinární virologie“ na Veterinární univerzitě Brno	NPO	řešení	1.1.2022 - 30.6.2024	9 992	6 661
NPO_VETUNI_MSMT-16594/2022	C1. Zlepšení dostupnosti vzdělání na úrovni vysokých škol pomocí mikrocertifikátů (microcredentials)	NPO	řešení	1.4.2022 - 30.6.2024	593	396
NPO_VETUNI_MSMT-16594/2022	C2. Bezpečnost distančních forem výuky	NPO	řešení	1.4.2022 - 30.6.2024	1 000	667
NPO_VETUNI_MSMT-16594/2022	C3. Digitalizace činností přímo souvisejících se zajištěním vzdělávací činnosti a administrativních úkonů spojených se studijní agendou	NPO	řešení	1.7.2022 - 30.6.2024	1 660	1 107
Celkem					47 698	31 799

Poznámka: Prostředky poskytnuté na řešení projektů, kde je VETUNI partnerem s finančním podílem na rozpočtu, jsou vykazovány jednotlivými příjemci dotací.





**Tabulka H.13.5**

Investiční financování staveb univerzity (tis. Kč)

Název akce	z MŠMT	z EU fondů	z jiných zdrojů	z VETUNI	Celkem	z MŠMT	z EU fondů	z jiných zdrojů	z VETUNI	Celkem
	celé	celé	celé	celé	celé	2023	2023	2023	2023	2023
VETUNI – Rekonstrukce objektu č. 7 - *	7 429,4			1 345	8 774	7 429,4			- 1 129,5	6 299,9
VETUNI – Rekonstrukce a nástavba objektu č. 43	42 364,9			7 668	50 033	42 364,9			5 985,4	48 350,3
Rekonstrukce opěrné zdi				2 339,4	2 339,4				2 339,4	2 339,4
VETUNI – Podpora energetické úspornosti v objektu č. 1				54,4	54,4				54,4	54,4
Fotovoltaická elektrárna				4 061	4 061				4 061	4 061
KSK – optické propojení				277,1	277,1				277,1	277,1
<b>Celkem</b>	<b>49 794,3</b>			<b>15 744,9</b>	<b>65 539,9</b>	<b>49 794,3</b>			<b>11 587,8</b>	<b>61 382,1</b>

\* Komentář k částce -1 129,5 na akci VETUNI – Rekonstrukce objektu č. 7: dotace byla poskytnuta až v roce 2023. Výdaje vynaložené v roce 2022 z vlastních prostředků (FRIM) byly proto z této dotace refundovány.

**VETUNI – Rekonstrukce a nástavba objektu č. 43**

Jednalo se o nástavbu 3. NP na stávajícím objektu Pavilonu klinik malých zvířat. Kromě samotné nástavby, která byla dokončena v červenci 2023, bylo další součástí akce pořízení interiérového vybavení, pořízení nového LED osvětlení, modernizace zdroje chladu a pořízení nového operačního sálu. Celá akce byla dokončena 31. 12. 2023. Celá akce byla hrazena částečně z vlastních zdrojů a částečně z dotací MŠMT.

**Rekonstrukce opěrné zdi**

Jedná se o rekonstrukci opěrné zdi areálu VETUNI z ulice Palackého třída směrem k ulici Kartouzská v Brně. Rekonstrukce byla hrazena z prostředků FRIM.

**VETUNI – Podpora energetické úspornosti v objektu č. 1**

Akce VETUNI – Podpora energetické úspornosti v objektu č. 1 byla zařazena do programu MŠMT 133 220. Jedná se o podporu energetické úspornosti objektu č. 1 (rektorát) a to konkrétně zateplením budovy a výměnou oken. V roce 2023 byla zpracována studie. V roce 2024 bude proveden výběr zpracovatele projektové dokumentace a následně dodavatele díla.

**Výstavba fotovoltaické elektrárny v areálu VETUNI**

V lednu 2023 byla zpracována projektová dokumentace pro výběr zhotovitele stavby. V dubnu 2023

**Tabulka H.13.6**

Investiční financování strojů, přístrojů a zařízení univerzity

Kategorie	Součást VETUNI	MŠMT (PPSŘ)	MŠMT (CRP)	MŠMT (DKRVO)	MŠMT (kapit.př.)	MŠMT (NPO)	VETUNI (FRIM)	Zdroje jiné	Zdroje celkem
Stroje, přístroje, zařízení	FVL	2 341				5 637,1	7 990,6		15 968,7
	FVHE	2 203,7				8 605	5 630		16 438,7
	KSK								
	Rektorát					3 351,7	406,6		3 758,3
	<b>Celkem</b>	<b>4 544,7</b>					<b>17 593,8</b>	<b>14 027,2</b>	<b>36 156,7</b>
Nehmotný majetek (SW) a ostatní majetek	FVL								
	FVHE	249,8							249,8
	KSK								
	Rektorát		300			3 073,4	1 709,4		5 082,8
	<b>Celkem</b>	<b>249,8</b>	<b>300</b>			<b>3 073,4</b>	<b>1 709,4</b>		<b>5 332,6</b>
<b>Celkem</b>		<b>4 794,5</b>	<b>300</b>			<b>20 667,2</b>	<b>15 736,6</b>		<b>41 498,3</b>

byla podána žádost o dotaci z Operačního programu Životní prostředí. V květnu 2023 bylo zahájeno zadávací řízení na výběr zhotovitele fotovoltaické elektrárny. V listopadu 2023 byla s vybraným dodavatelem uzavřena smlouva o dílo a byly zahájeny elektromontážní práce. Náklady v roce 2023 byly hrazeny z prostředků FRIM.

#### **KSK – optické propojení**

Jedná se o vybudování optického propojení mezi VETUNI a Kaunicovými studentskými kolejemi. V roce

2023 byla zpracována kompletní projektová dokumentace, která byla hrazena z prostředků FRIM.

#### **13.4.2. Investiční financování strojů, přístrojů a zařízení**

V roce 2023 byly pořízeny s podporou investičního financování stroje, přístroje a zařízení ve výši 41 498,3 tis. Kč (včetně softwarového vybavení). Jednalo se zejména o modernizaci přístrojového vybavení umožňující kvalitní vzdělávání, výzkum a odborné činnosti financované převážně z vlastních zdrojů univerzity.





## 14. ZÁVĚR

Veterinární univerzita Brno je jedinečnou univerzitou s významným postavením ve společenství univerzit a vysokých škol v České republice.

V roce 2023 vycházela ve své činnosti zejména ze Strategického záměru MŠMT pro oblast vysokých škol na období od roku 2021 (SZ MŠMT) a Plánu realizace Strategického záměru MŠMT pro oblast vysokých škol na rok 2023, a dále ze Strategického záměru Veterinární univerzity Brno na období let 2021 až 2030 (SZ VETUNI) a Plánu realizace Strategického záměru Veterinární univerzity Brno na rok 2023.

Dlouhodobým specifickým VETUNI je z pohledu naplňování SZ MŠMT a SZ VETUNI zejména skutečnost, že VETUNI připravuje své absolventy na povolání veterinárního lékaře. Toto povolání je tzv. regulované povolání, tzn., že toto povolání může vykonávat pouze absolvent studijního programu, který splňuje stanovené požadavky rozsahu a kvality vzdělávání dané směrnicí Evropské unie č. 2005/36/EC, o uznávání odborných kvalifikací, ve znění pozdějších předpisů, další požadavky evropských institucí na veterinární vzdělávání, a dále který splňuje podmínku uvedení vzdělávací instituce přímo nebo rámcově v příslušné evropské směrnici, a dále pokud splňuje požadavky a podmínky profesních předpisů na vzdělávání veterinárních lékařů. Naplňování těchto požadavků kla-

de při uskutečňování studijních programů ve veterinární medicíně další mimořádné nároky na finanční zabezpečování vzdělávání na Veterinární univerzitě Brno. Toto specifikum se projevovalo v průběhu celého roku 2023 při realizaci vzdělávací, tvůrčí a souvisejících činností na VETUNI, a to zejména napjatým financováním vzdělávání ve studijních programech vedoucích k regulovaným povoláním. Vedle prostředků z MŠMT tak univerzita musela získávat významnou část dalších prostředků z výuky pro studijní programy v anglickém jazyce a dále z realizace odborné zejména veterinární činnosti a dalších zdrojů.

Veterinární univerzita Brno v roce 2023 naplňovala priority Strategického záměru Veterinární univerzity Brno na období let 2021 až 2030 (SZ VETUNI) a Plánu realizace Strategického záměru Veterinární univerzity Brno na rok 2023 a realizovala univerzitní vzdělávání, dále vědeckou, výzkumnou a další tvůrčí činnost, a dále odbornou činnost v oblasti veterinárního lékařství, veterinární hygieny a ekologie, ochrany zvířat a welfare, bezpečnosti a kvality potravin, veterinárních aspektů gastronomie, a dále naplňovala roli společenského působení univerzity a uskutečňovala další činnosti naplňující poslání VETUNI na úrovni odpovídající velmi kvalitní akademické instituci srovnatelné s akademickými institucemi obdobného zaměření v Evropě.









# ÚDAJE O VYSOKÉ ŠKOLE

## 1. ZÁKLADNÍ ÚDAJE O VYSOKÉ ŠKOLE

a) Úplný název vysoké školy v českém jazyce, běžně užívaná zkratka, sídlo (vč. adresy) vysoké školy a všech součástí (fakult, institutů, ústavů a poboček).

Veterinární univerzita Brno (VETUNI)  
sídlo: Palackého tř. 1946/1, 612 42 Brno

fakulty:

Fakulta veterinárního lékařství (FVL)

Fakulta veterinární hygieny a ekologie (FVHE)

sídlo: Palackého tř. 1946/1, 612 42 Brno

jiná pracoviště:

Školní zemědělský podnik Nový Jičín (ŠZP Nový Jičín)

sídlo: Elišky Krásnohorské č. 178, 742 42 Šenov u Nového Jičína

Institut celoživotního vzdělávání

Ústav cizích jazyků

Ústav tělesné výchovy a sportu

Studijní a informační středisko

Centrum informačních technologií

CEITEC – Středoevropský technologický institut, VETUNI

sídlo: Palackého tř. 1946/1, 612 42 Brno

Centrum projektu a transferu technologií

účelová zařízení:

Kauniový studentské koleje

sídlo: Králova 45, 616 00 Brno

b) Organizační schéma vysoké školy.

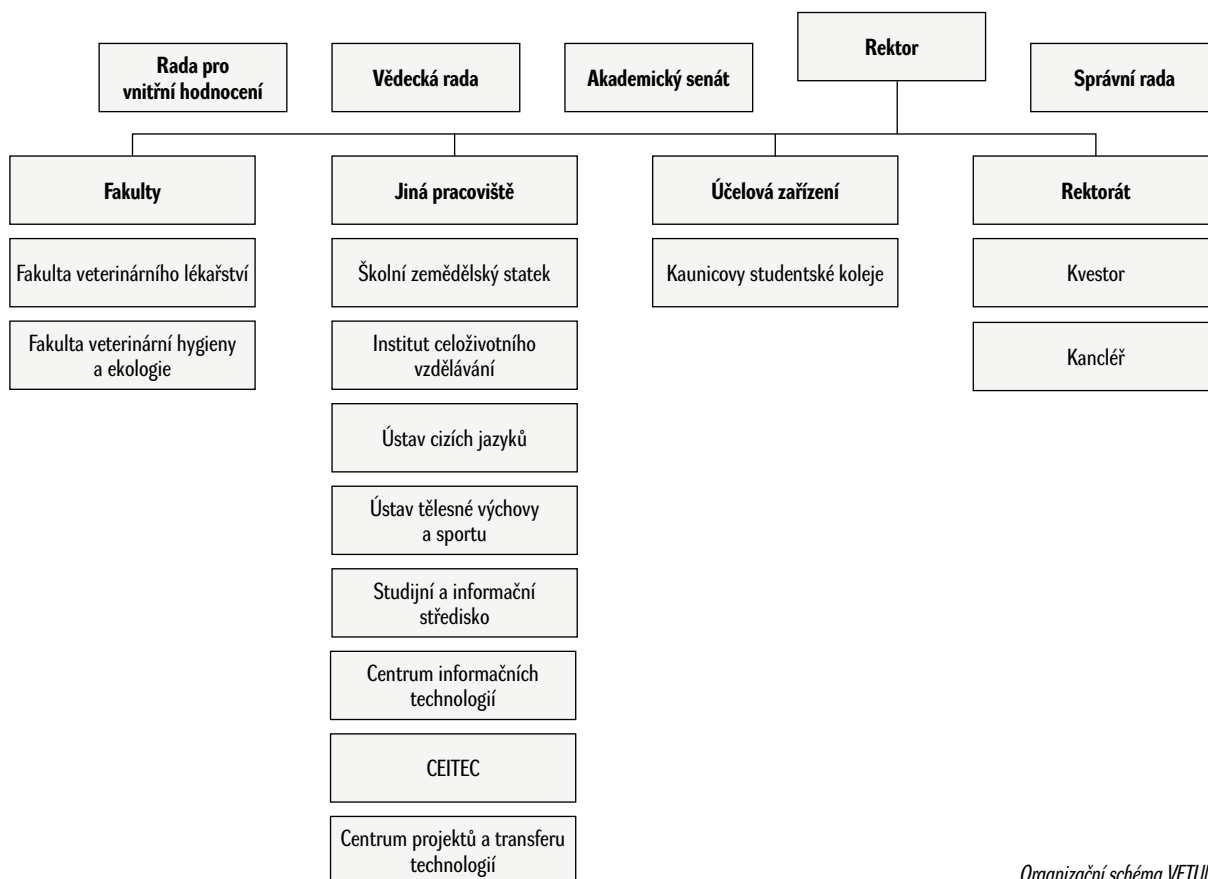

Organizační schéma VETUNI

- c) Složení (s uvedením změn v daném roce) vědecké rady, správní rady, akademického senátu a dalších orgánů dle vnitřních předpisů vysoké školy.

#### **Akademický senát VETUNI**

Předseda:

prof. MVDr. František Tremml, CSc.

Zástupci FVL:

prof. MVDr. Alois Čížek, CSc.

prof. MVDr. et RNDr. Petr Hořín, CSc.

MVDr. Pavel Proks, Ph.D.

prof. MVDr. Jiří Smola, CSc.

MVDr. Robert Srnec, Ph.D.

Kristýna Přikrylová (do 28. 6. 2023)

Martina Schiestl

MVDr. Laura Staňková

Filip Odstrčil (od 29. 6. 2023)

Zástupci FVHE:

MVDr. Martina Volfová, Ph.D.

Mgr. Barbora Havelková, Ph.D.

MVDr. Petra Mačáková, Ph.D.

prof. MVDr. Jiří Pikula, Ph.D., Dipl. ECZM

doc. MVDr. Matej Pospiech, Ph.D.

prof. RNDr. Oldřich Sychra, Ph.D.

Bc. Tereza Blaťáková (do 28. 6. 2023)

Josef Král (od 29. 6. 2023)

Denisa Dostálová

Mgr. Simona Ljasovská

#### **Správní rada VETUNI**

Předseda:

PhDr. Walter Bartoš, Ph.D., MBA

Místopředsedové:

prof. MUDr. Zdeněk Kala, CSc.

PhDr. Richard Svoboda, MBA

Členové:

MVDr. Pavel Bělobrádek, Ph.D., MPA

prof. MUDr. Petr Gál, Ph.D., MBA

prof. MUDr. Jan Lata, CSc.

ThDr. Ing. Evžen Martinec, OSA

JUDr. PhDr. Petr Mlsna, Ph.D.

MgA. Stanislav Moša

MVDr. Jaroslav Salava

prof. PaedDr. Radka Wildová, CSc.

prof. RNDr. Eva Zažímalová, CSc.

Tajemník:

Ing. arch. Gabriela Chmelařová

#### **Vědecká rada VETUNI**

Předseda:

prof. MVDr. Alois Nečas, Ph.D., MBA, rektor

Interní členové:

doc. MVDr. Šárka Bursová, Ph.D.

prof. MVDr. Vladimír Celer, Ph.D.

doc. MVDr. Michal Crha, Ph.D.

prof. MVDr. Jaroslav Doubek, CSc.

prof. MVDr. Alois Čížek, CSc.

prof. MVDr. RNDr. Petr Hořín, CSc.

doc. MVDr. Petr Chloupek, Ph.D.

doc. MVDr. Josef Illek, DrSc., Dipl. ECBHM

doc. MVDr. Josef Kameník, CSc., MBA

prof. MVDr. Zdeněk Knotek, CSc., Dipl. ECZM

prof. MVDr. Ivan Literák, CSc.

prof. MVDr. Jiří Pikula, Ph.D., Dipl. ECZM

MUDr. Pavel Piler

prof. MVDr. Jiří Smola, CSc.

MVDr. Milan Snášil, CSc.

prof. MVDr. Iva Steinhauserová, CSc.

doc. MVDr. Miša Škorič, Ph.D.

prof. MVDr. František Tichý, CSc.

prof. MVDr. František Tremml, CSc.

prof. MVDr. Bohuslava Tremlová, Ph.D.

MVDr. Lucie Urbanová, Ph.D.

prof. MVDr. Vladimír Večerek, CSc., MBA

prof. MVDr. Lenka Vorlová, Ph.D.

prof. Ing. Eva Voslářová, Ph.D.

Externí členové:

prof. MUDr. Martin Bareš, Ph.D.

MVDr. Jan Bernardy, Ph.D.

prof. MVDr. Jozef Bireš, DrSc.

MVDr. Jiří Bureš

prof. MUDr. Petr Gál, Ph.D., MBA

prof. MVDr. Alfred Hera, CSc.

doc. Ing. Ladislav Janiček, Ph.D., MBA, LL.M.

prof. MUDr. Zdeněk Kala, CSc.

prof. MUDr. Bohuslav Kianička, Ph.D.

Ing. Martin Klanica

doc. MVDr. Antonín Kozák, Ph.D.

doc. MUDr. Petr Krupa, CSc.

prof. MUDr. Jan Lata, CSc.

prof. Ing. Jan Masák, CSc.

prof. MVDr. Jana Mojžišová, Ph.D., dr. h. c. (do 8. 3. 2023)

prof. MVDr. Jozef Nagy, Ph.D. (od 9. 3. 2023)

prof. Ing. Jan Pěnčík, Ph.D.

MVDr. Jaroslav Salava

MVDr. Zbyněk Semerád

prof. MUDr. Miroslav Souček, CSc.

prof. MUDr. Jiří Veselý, CSc.

prof. MUDr. Jiří Vorlíček, CSc., dr. h. c.

prof. MUDr. Tomáš Zima, DrSc., MBA

#### **Rada pro vnitřní hodnocení**

Předseda:

prof. MVDr. Alois Nečas, Ph.D., MBA

Místopředseda:

prof. MVDr. Vladimír Večerek, CSc., MBA

Předseda AS:

prof. MVDr. František Tremml, CSc.

Členové:

prof. MVDr. RNDr. Petr Hořín, CSc.

doc. MVDr. Petr Chloupek, Ph.D.  
 prof. Ing. Eva Voslářová, Ph.D.  
 Mgr. Klára Klíčová  
 prof. MVDr. Jiří Smola, CSc.  
 prof. MVDr. Iva Steinhauserová, CSc.  
 prof. MVDr. Jozef Bíreš, DrSc.  
 MVDr. Zbyněk Semerád  
 doc. MVDr. Michal Crha  
 doc. MVDr. Šárka Bursová, Ph.D.  
 prof. MUDr. Jiří Vorlíček, CSc., dr. h. c.  
 MVDr. Petra Šínová

#### **Rada pro celoživotní vzdělávání**

Předseda:  
 prof. Ing. Eva Voslářová, Ph.D.  
 Členové:  
 MVDr. Eva Justová  
 doc. MVDr. Michal Crha, Ph.D.  
 doc. MVDr. Šárka Bursová, Ph.D.  
 prof. MVDr. Vladimír Večerek, CSc., MBA  
 MVDr. Zbyněk Semerád  
 MVDr. Martin Grym  
 MVDr. Jiří Bureš

Rektor zřídil jako své poradní orgány tyto komise a rady, které pracovaly v roce 2023 v následujícím složení:

#### **Poradní orgány rektora VETUNI**

##### **Kolegium rektora VETUNI**

Předseda:  
 prof. MVDr. Alois Nečas, Ph.D., MBA  
 Členové:  
 prof. MVDr. Vladimír Večerek, CSc., MBA  
 prof. MVDr. Vladimír Celer, Ph.D.  
 prof. Ing. Eva Voslářová, Ph.D.  
 doc. MVDr. Michal Crha, Ph.D.  
 doc. MVDr. Šárka Bursová, Ph.D.  
 prof. MVDr. František Tremel, CSc.  
 Ing. Bc. Radko Bébar  
 Ing. arch. Gabriela Chmelařová  
 Lukáš Hantsch

##### **Komise Interní grantové agentury VETUNI (IGA)**

Předseda:  
 prof. Ing. Eva Voslářová, Ph.D.  
 Členové:  
 FVL:  
 doc. MVDr. Miša Škorič, Ph.D.  
 prof. MVDr. Alois Čížek, CSc.  
 FVHE:  
 prof. MVDr. Jiří Pikula, Ph.D., Dipl. ECZM  
 doc. MVDr. Josef Kameník, CSc., MBA

Externí:  
 doc. MVDr. Antonín Kozák, Ph.D., ředitel KVS SVS v Praze  
 prof. MVDr. Jiří Rubeš, CSc., VÚVeL

##### **Komise Interní vzdělávací agentury VETUNI (IVA)**

Předseda:  
 prof. MVDr. Vladimír Večerek, CSc., MBA  
 Místopředseda:  
 doc. MVDr. Josef Illek, DrSc.  
 Členové:  
 FVL:  
 prof. MVDr. Jaroslav Doubek, CSc.  
 prof. MVDr. František Tremel, CSc.  
 FVHE:  
 doc. MVDr. Bohumíra Janštová, Ph.D.  
 prof. MVDr. Ivan Literák, CSc.

##### **Komise Interní mobilitní agentury VETUNI (IMA)**

Předseda:  
 prof. MVDr. Vladimír Celer, Ph.D.  
 Místopředsedkyně:  
 prof. MVDr. Iva Steinhauserová, CSc.  
 Členové:  
 FVL:  
 prof. MVDr. Jiří Smola, CSc.  
 prof. MVDr. František Tichý, CSc.  
 FVHE:  
 doc. MVDr. Vladimíra Pištěková, Ph.D.  
 prof. RNDr. Oldřich Sychra, Ph.D.

##### **Redakční rada Acta Veterinaria VETUNI**

Předseda:  
 prof. MVDr. Vladimír Celer, Ph.D.  
 Tajemník:  
 doc. MVDr. Josef Kameník, CSc., MBA  
 Odborná poradkyně:  
 MVDr. Alena Lorencová, Ph.D.  
 Členové:  
 FVL:  
 doc. MVDr. Michal Crha, Ph.D.  
 prof. MVDr. Alois Čížek, CSc.  
 prof. MVDr. Jiří Smola, CSc.  
 FVHE:  
 prof. MVDr. Bohuslava Tremlová, Ph.D.  
 prof. MVDr. Vladimír Večerek, CSc., MBA  
 prof. MVDr. Iva Steinhauserová, CSc.

##### **Komise inventarizační, likvidační a pro náhradu škod VETUNI**

Předseda:  
 Ing. Jiří Šmerda

Členové:

FVL:

MVDr. Jana Lorenzová, Ph.D.

FVHE:

Ing. Jana Doležalová, Ph.D.

Rektorát:

Kamila Šimková

JUDr. Jan Podola, Ph.D.

#### **Komise pro informační technologie VETUNI**

Předseda:

Ing. Ladislav Žůrek

Členové:

FVL:

MVDr. Robert Srnec, Ph.D.

FVHE:

doc. MVDr. Petr Chloupek, Ph.D.

Ing. Jiří Šmerda

Ing. arch. Gabriela Chmelařová

#### **Komise pro posuzování příplatku za práci ve ztíženém prostředí a dodatekové dovolené VETUNI**

Předseda:

Ing. Radko Bébar

Členové:

FVL:

prof. MVDr. František Tremml, CSc.

FVHE:

doc. MVDr. Josef Kameník, CSc., MBA

Rektorát:

Mgr. Štěpán Richter

Jitka Mokrá

Ing. Jaroslav Kunc

Drahomíra Valíčková

#### **Komise pro nakládání s vysoce rizikovými biologickými agens a toxiny**

Předseda:

doc. MVDr. Petr Lány, Ph.D.

Členové:

prof. MVDr. František Tremml, CSc.

prof. MVDr. Dagmar Zendulková, CSc.

#### **Komise pro nakládání s geneticky modifikovanými organismy**

Předseda:

prof. MVDr. Vladimír Celer, Ph.D.

Členové:

doc. MVDr. Petr Lány, Ph.D.

Ing. Leona Vychodilová, Ph.D.

#### **Komise pro nakládání s návykovými látkami a prekursorů**

Předseda:

MVDr. Petr Raušer, Ph.D.

Členové:

MVDr. Jan Chloupek, Ph.D.

MVDr. Radovan Kabeš

#### **Komise pro nakládání s nebezpečnými chemickými látkami**

Předseda:

Ing. Klára Bartáková, Ph.D.

Členové:

FVL:

RNDr. Eva Kramářová, Ph.D.

FVHE:

PharmDr. Zuzana Široká, Ph.D.

#### **Komise pro využívání ionizujícího záření VETUNI**

Předseda:

prof. MVDr. Petr Dvořák, CSc.

Členové:

Ing. Jana Doležalová, Ph.D.

doc. Petr Maršálek, Ph.D.

MVDr. Pavel Proks, Ph.D.

MVDr. Ladislav Stehlík, Ph.D.

#### **Odborná komise pro zajišťování dobrých životních podmínek pokusných zvířat VETUNI**

Předseda:

MVDr. Martin Hostovský, Ph.D.

Členové:

osoba odpovědná za péči o pokusná zvířata, určená veterinární lékařka:

MVDr. Jana Lorenzová, Ph.D.

MVDr. Zdeněk Fajt

MVDr. Jan Chloupek, Ph.D.

prof. Ing. Eva Voslářová, Ph.D.

MVDr. Robert Srnec, Ph.D.

#### **Komise pedagogická VETUNI**

Předseda:

prof. Ing. Eva Voslářová, Ph.D.

Členové:

FVL:

doc. MVDr. Michal Crha, Ph.D.

MVDr. Jan Chloupek, Ph.D.

FVHE:

doc. MVDr. Šárka Bursová, Ph.D.

doc. MVDr. Radka Dobšíková, Ph.D.



**Komise pro nakládání s odpady VETUNI**

Předseda:

Ing. Radko Bébar

Členové:

FVL:

doc. MVDr. Miša Škorič, Ph.D.

FVHE:

Ing. Jana Sedláčková, Ph.D.

Rektorát:

Bc. Jan Juklíček

Mgr. Štěpán Richter

**Redakční rada Vita Universitatis VETUNI**

Předseda:

prof. MVDr. Vladimír Večerek, CSc., MBA

Členové:

Bc. Soňa Šmahelová

MVDr. Karel Kovařík

prof. MVDr. Jaroslav Doubek, CSc.

Ing. arch. Gabriela Chmelařová

Lukáš Hantsch

Mgr. Šárka Bednaříková (od 9. února 2023)

**Rada pro veterinární vzdělávání VETUNI**

Předseda:

prof. MVDr. Vladimír Večerek, CSc., MBA

Tajemnice:

Mgr. Nikola Altrichterová

Členové:

FVL:

doc. MVDr. Michal Crha, Ph.D.

prof. MVDr. RNDr. Petr Hořín, CSc.

prof. MVDr. František Tichý, CSc.

prof. MVDr. Jiří Smola, CSc.

prof. MVDr. Alois Nečas, Ph.D., MBA

Lukáš Hantsch

FVHE:

doc. MVDr. Šárka Bursová, Ph.D.

prof. MVDr. Bohuslava Tremlová, Ph.D.

prof. MVDr. Iva Steinhauserová, CSc.

prof. MVDr. Ivan Literák, CSc.

MVDr. Zuzana Lepková

externí:

MVDr. Lucie Kalová

**Komise pro kontrolu sklepních, půdních a jiných prostor k vyloučení nevhodně skladovaných chemických, hořlavých látek a dalšího materiálu na VETUNI**

Předseda:

Ing. Jaroslav Kunc

Členové:

Bc. Jan Juklíček

Josef Valenta

**Krizový štáb VETUNI**

Předseda:

prof. MVDr. Alois Nečas, Ph.D., MBA

Členové:

Ing. Radko Bébar

Ing. Peter Kompér

Ing. Jaroslav Kunc

Mgr. Štěpán Richter

Bc. Jan Juklíček – tajemník

**Kolejní komise VETUNI**

Předseda:

prof. Ing. Eva Voslářová, Ph.D.

Členové:

Ing. Peter Kompér

**Rozpočtová komise VETUNI**

Předseda:

Ing. Radko Bébar

Členové:

prof. MVDr. RNDr. Petr Hořín, CSc.

prof. MVDr. Vladimír Večerek, CSc., MBA

Ing. Jiří Šmerda

**Komise pro propagaci VETUNI**

Předseda:

prof. MVDr. Vladimír Večerek, CSc., MBA

Členové:

prof. MVDr. Jaroslav Doubek, CSc.

Ing. arch. Gabriela Chmelařová

Mgr. Jana Doleželová (do 12. dubna 2023)

Mgr. Barbora Havelková (od 13. dubna 2023)

**Komise pro vědu, výzkum a zahraniční vztahy VETUNI**

Předseda:

prof. MVDr. Vladimír Celer, Ph.D.

Členové:

doc. MVDr. Miša Škorič, Ph.D.

MVDr. Martin Hostovský, Ph.D.

**Komise Interní agentury pro transfer technologií VETUNI**

Předseda:

prof. MVDr. Vladimír Celer, Ph.D.

Členové:

doc. MVDr. Michal Crha, Ph.D.

prof. MVDr. František Tremel, CSc.

MVDr. Šárka Bursová, Ph.D.

**Komise pro tvorbu vnitřních předpisů VETUNI**

Předseda:

doc. MVDr. Petr Chloupek, Ph.D.

**Členové:**

prof. MVDr. František Tremel, CSc.  
prof. MVDr. Vladimír Celer, Ph.D.  
prof. MVDr. Vladimír Večerek, CSc., MBA  
doc. MVDr. Michal Crha, Ph.D.  
prof. MVDr. Bohuslava Tremlová, Ph.D.  
Ing. Radko Bébar  
Ing. arch. Gabriela Chmelařová  
Mgr. Štěpán Richter

**Studentská rada**

**Předseda:**

Bc. Ondřej Cvejn (do 15. října 2023)

Lukáš Hantsch (od 16. října 2023)

**Místopředseda:**

Lukáš Hantsch (do 15. října 2023)

Sarah Břeňová (od 16. října 2023)

**Členové:**

MVDr. Laura Staňková

Kristýna Příkrylová (do 15. října 2023)

Tereza Andrýsová (od 16. října 2023)

Mgr. Simona Ljasovská

Bc. Tereza Blatáková (do 15. října 2023)

Alexandr Čača (od 16. října 2023)

Adéla Hnilíčková (od 1. listopadu 2023)

**Etická komise VETUNI**

**Předseda:**

prof. MVDr. Vladimír Celer, Ph.D.

**Členové:**

FVL:

prof. MVDr. Jaroslav Doubek, CSc.

FVHE:

prof. MVDr. Ivan Literák, CSc.

AS:

prof. MVDr. Alois Čížek, CSc.

**Komisi pro kontrolu podkladů v rámci habilitačního řízení a řízení ke jmenování profesorem na VETUNI**

**Předseda:**

prof. MVDr. Vladimír Celer, Ph.D.

**Členové:**

prof. MVDr. Ivan Literák, CSc.

prof. MVDr. Jiří Smola, CSc.

**Komise pro vynálezy, patenty, užité vzory a ochranné známky VETUNI**

**Předseda:**

prof. MVDr. Vladimír Celer, Ph.D.

**Členové:**

FVL:

doc. MVDr. Miša Škorič, Ph.D.

FVHE:

prof. MVDr. Ivan Literák, CSc.

**OJ CEITEC VETUNI:**

prof. MVDr. Jiří Smola, CSc.

**rektorát:**

Mgr. Barbora Bendová

JUDr. Jan Podola, Ph.D.

**Komise Interní tvůrčí agentury VETUNI**

**Předseda:**

prof. MVDr. Vladimír Celer, Ph.D.

**Místopředseda:**

prof. MVDr. Vladimír Večerek, CSc., MBA

**Členové:**

FVL:

doc. MVDr. Miša Škorič, Ph.D.

doc. MVDr. Markéta Sedlinská, Ph.D.

FVHE:

prof. Ing. Eva Voslářová, Ph.D.,

doc. MVDr. Josef Kameník, Ph.D., MBA

CEITEC:

prof. MVDr. Alois Čížek, CSc.

prof. MVDr. Ivan Literák, CSc.

externí člen:

prof. MUDr. Petr Gál, Ph.D., MBA

**Komise pro přípravu strategického záměru na období 2021-2030**

**Předseda:**

prof. MVDr. Vladimír Večerek, CSc., MBA

**Členové:**

prof. Ing. Eva Voslářová, Ph.D.

prof. MVDr. Vladimír Celer, Ph.D.

doc. MVDr. Michal Crha, Ph.D.

doc. MVDr. Šárka Bursová, Ph.D.

prof. MVDr. Jiří Smola, CSc.

Ing. Radko Bébar

Ing. Veronika Plieštková

Ing. arch. Gabriela Chmelařová

**Komise pro bezpečnost a ochranu zdraví při práci a studiu na VETUNI**

**Předseda:**

prof. MVDr. Alois Čížek, CSc.

**Místopředseda:**

Ing. Bc. Radko Bébar

**Členové:**

Bc. Jan Juklíček

Ing. Kristina Babincová (do 3. ledna 2023)

Ing. Klára Bartáková (od 4. ledna 2023)

prof. MVDr. František Tremel, CSc.

MVDr. Pavel Proks, Ph.D.

prof. MVDr. Vladimír Celer, Ph.D.

MVDr. Petr Raušer, Ph.D.

MVDr. Jan Chloupek, Ph.D.

doc. MVDr. Miša Škorič, Ph.D.

MVDr. Šárka Bursová, Ph.D.

**Výbor pro řízení kybernetické bezpečnosti**

Předseda:

Ing. Ladislav Žůrek

Členové:

Ing. Radko Bébar

Ing. Vladimír Kohoutek

Ing. Šárka Kelnarová (do 31. března 2023)

Mgr. Štěpán Richter

**Výbor pro řízení rizik VETUNI**

Předseda:

Ing. arch. Gabriela Chmelařová

Tajemník:

Mgr. Nikola Altrichterová

Členové:

prof. MVDr. Vladimír Celer, Ph.D.

prof. Ing. Eva Voslářová, Ph.D.

prof. MVDr. Vladimír Večerek, CSc., MBA

**Komisi pro genderovou korektnost Veterinární univerzity Brno**

Předseda:

prof. Ing. Eva Voslářová, Ph.D.

Členové:

prof. MVDr. Vladimír Večerek, CSc., MBA

MVDr. Jan Chloupek, Ph.D.

doc. MVDr. Radka Dobšíková, Ph.D.

Tajemník:

Jitka Mokrá

- d) Zastoupení vysoké školy v reprezentaci vysokých škol (Česká konference rektorů, Rada vysokých škol) s uvedením členů (vč. změn v daném roce) a jejich funkcí v orgánech reprezentace.

VETUNI je zastoupena v reprezentaci vysokých škol, a to v České konferenci rektorů a Radě vysokých škol následovně:

**Česká konference rektorů**

prof. MVDr. Alois Nečas, Ph.D., MBA

**Rada vysokých škol**

Delegáti vysoké školy:

prof. MVDr. František Tremel, CSc. – zástupce univerzity do předsednictva a sněmu RVŠ

doc. MVDr. Petr Chloupek, Ph.D. – zástupce univerzity do sněmu RVŠ

prof. MVDr. Alois Čížek, CSc. – zástupce FVL do sněmu RVŠ

doc. MVDr. Radka Dobšíková, Ph.D. – zástupce FVHE do sněmu RVŠ

Mgr. Klára Klíčová – zástupce do studentské komory RVŠ

Mgr. Simona Ljasovská – náhradník zástupce do studentské komory RVŠ

- e) Vysoká škola uvede, k jakým změnám došlo v daném roce v oblasti vnitřních předpisů.

V roce 2023 byly vydány vnitřní předpisy podléhající v souladu s § 36 zákona č. 111/1998 Sb., o vysokých školách, ve znění pozdějších předpisů, registraci MŠMT ČR. Seznam těchto předpisů je uveden v tabulce.

Název vnitřního předpisu	Datum registrace na MŠMT
I. změna, Statut VETUNI	31.10.2023

**2. STUDIJNÍ PROGRAMY, ORGANIZACE STUDIA A VZDĚLÁVACÍ ČINNOST**

- a) Vysoká škola uvede, jaký je celkový počet akreditovaných studijních programů popsaných metodikou výsledků učení v souladu s Rámcem kvalifikací vysokoškolského vzdělávání České republiky<sup>1</sup> a kolik z nich bylo takto nově popsáno oproti minulému roku.

**Akreditované studijní programy**

VETUNI v roce 2023 uskutečňovala studijní programy ze skupiny studijních programů Zemědělské, lesnické a veterinární vědy a nauky.

V roce 2023 VETUNI realizovala studijní programy v českém jazyce: Veterinární lékařství (bakalářský, magisterský, doktorský) a Veterinární hygiena a ekologie (bakalářský, navazující magisterský, magisterský a doktorský). Stávající studijní programy jsou akreditované do roku 2024 a slouží pro dostudování studentů, kteří byli do těchto studijních programů zapsáni.

Na základě vnitřního akreditačního systému univerzity má VETUNI akreditované studijní programy s dobou uskutečňování do 31. 12. 2028. Výčet studijních programů je uveden níže:

Na FVL:

- Magisterský studijní program (Veterinární lékařství).
- Bakalářský studijní program (Veterinární asistence).
- Doktorské studijní programy (Genetika, plemeniště a reprodukce zvířat, Choroby koní, přežvýkavců, prasat a drůbeže, Choroby psů, koček a zájmových zvířat, Infekční choroby, mikrobiologie a imunologie, Morfologie, fyziologie a farmakologie, Patologie a parazitologie, Veterinární virologie).

Na FVHE:

- Bakalářské studijní programy (Bezpečnost a kvalita potravin, Ochrana zvířat a welfare, Zdravotní nezávadnost a kvalita potravin v gastronomii, Veterinární

<sup>1</sup> Rámec kvalifikací vysokoškolského vzdělávání České republiky je součástí příručky pro využívání výsledků učení na vysokých školách vypracované v rámci projektu Impuls. Jedná se o materiál vycházející z projektu Q-RAM. Příručka je dostupná na webu MŠMT zde: <http://www.msmt.cz/vzdelavani/vysoke-skolstvi/impuls-vysledky-uceni>.

ochrana veřejného zdraví, Zdraví živočichů a ochrana životního prostředí).

- Magisterský studijní program nenavazující na bakalářský studijní program (Veterinární hygiena a ekologie).
- Magisterské studijní programy navazující na bakalářské studijní programy (Bezpečnost a kvalita potravin, Ochrana zvířat a welfare, Zdravotní nezávadnost a kvalita potravin v gastronomii, Veterinární ochrana veřejného zdraví, Zdraví živočichů a ochrana životního prostředí).
- Doktorské studijní programy (Veterinární ekologie a choroby volně žijících zvířat; Chov zvířat, výživa zvířat a biochemie; Veřejné a soudní veterinářství a toxikologie; Ochrana zvířat, welfare a etologie; Hygiena a technologie potravin).

Na VETUNI jsou akreditovány studijní programy s výukou v anglickém jazyce: Veterinární lékařství (magisterský, doktorský) a Veterinární hygiena a ekologie (bakalářský, magisterský, doktorský). Stávající studijní programy jsou akreditované do roku 2024 a slouží pro dostudování studentů, kteří byli do těchto studijních programů zapsáni.

Od roku 2020 má VETUNI nově akreditované studijní programy. Výčet studijních programů je uveden níže:

Na FVL:

- Magisterský studijní program (Veterinary Medicine).
- Doktorské studijní programy: (Genetics, Breeding and Animal Reproduction; Horse, Ruminant, Swine and Poultry Diseases; Dogs, Cats and Pet Animal Diseases, Infectious Diseases, Microbiology and Immunology; Morphology, Physiology and Pharmacology; Pathology and Parasitology, Veterinary Virology).

Na FVHE:

- Bakalářské studijní programy (Food Safety and Quality; Animal Protection and Welfare; Food Safety and Quality in Gastronomy, Wildlife Health and Environmental Protection).
- Magisterský studijní program nenavazující na bakalářský studijní program (Veterinary Hygiene and Ecology).
- Magisterské studijní programy navazující na bakalářské studijní programy (Food Safety and Quality; Animal Protection and Welfare; Food Safety and Quality in Gastronomy, Wildlife Health and Environmental Protection).
- Doktorské studijní programy (Veterinary Ecology and Wildlife Diseases; Animal Husbandry, Animal Nutrition and Biochemistry; Veterinary Public Health, Forensic Veterinary Medicine and Toxicology; Animal Protection, Welfare and Behaviour; Food Hygiene and Technology).

V roce 2023 VETUNI uskutečňovala kreditní systém – ECTS (European Credit Transfer System) pro všechny studijní programy realizované na VETUNI.

Dodatek k diplomu (Diploma Supplement) byl poprvé absolventům všech tří fakult vydáván v akademickém roce 2004/2005. V červnu 2009 získala univerzita prestižní certifikát Evropské komise – Diploma Supplement Label. Dodatek k diplomu tak byl v roce 2023 vydáván již devatenáctým rokem všem absolventům Veterinární univerzity Brno.

- b) Vysoká škola stručně charakterizuje, jakým způsobem se aplikační sféra<sup>2</sup> podílí na tvorbě a uskutečňování studijních programů, a jakým způsobem toto zapojení aplikační sféry vyhodnocuje.

#### Podíl aplikační sféry na tvorbě a uskutečňování studijních programů

VETUNI aktivně spolupracuje s aplikační sférou a přenášá poznatky praxe do realizace studijních programů. S ohledem na skutečnost, že studijní programy se uskutečňují na fakultách, docházelo i v roce 2023 k uplatňování aplikační sféry na tvorbě a realizaci studijních programů přímo na fakultách. Pro FVL je významná spolupráce s Komorou veterinárních lékařů České republiky, která organizuje soukromé veterinární lékaře, kde nachází své uplatnění naprostá většina absolventů fakulty. FVL spolupracuje se soukromými veterinárními lékaři při realizaci vlastní výuky, a to jejich účastí na výuce na přednáškách a v praktických cvičeních. Mimořádné je zapojení soukromých veterinárních lékařů při uskutečňování výukových stáží a praxí studentů v rámci jejich studijního programu, kdy soukromí veterinární lékaři umožňují studentům získávat praktické znalosti, zkušenosti a dovednosti přímo na svých klinikách. Veterinární lékaři z praxe se stávají členy komisi pro státní závěrečné zkoušky, kde opět uplatňují pohled aplikační sféry na uskutečňování studijních programů. Také účast zástupců KVL ČR ve vědecké radě FVL je významným podílem aplikační sféry na tvorbě a uskutečňování studijních programů, kdy studijní programy jsou ve vědecké radě schvalovány včetně jejich inovací a každoročně je ve vědecké radě projednávána zpráva o pedagogické činnosti zahrnující naplňování vzdělávací činnosti na fakultě. Aplikační sféra tak přímo ovlivňuje tvorbu a uskutečňování studijního programu Veterinární lékařství na FVL.

Pro FVHE je nejvýznamnější spolupráce se Státní veterinární správou ČR, která zaměstnává převážnou část absolventů FVHE. Fakulta zapojuje státní veterinární lékaře do výuky na přednáškách a do praktických cvičení. Instituce Státní veterinární správy umožňují studentům fakulty stáže a praxe v rámci jejich studijních progra-

<sup>2</sup> Subjektem aplikační sféry se zde rozumí právnická osoba, která je podnikatelem (jejíž hlavní činností není výzkum a vývoj) a orgán veřejné správy s přímým vyloučením jiných výzkumných organizací.



mů. Účast zástupců SVS ČR ve vědecké radě fakulty, kde jsou schvalovány studijní programy včetně jejich inovací a kde je každoročně projednávána zpráva o pedagogické činnosti, je způsobem přímého ovlivňování studijních programů Fakulty veterinární hygieny a ekologie aplikační praxí.

- c) Vysoká škola stručně charakterizuje další vzdělávací aktivity (mimo uskutečňování akreditovaných studijních programů), které v daném roce realizovala, a které považuje za významné.

### Další vzdělávací aktivity realizované na VETUNI v roce 2023

Veterinární univerzita Brno realizovala v roce 2023 mimo uskutečňování akreditovaných studijních programů také další vzdělávací aktivity pro studenty. Tyto vzdělávací aktivity byly realizovány ve formě vzdělávacích přednášek, seminářů, praktických workshopů aj. V rámci podpory vzdělávání v globálních veterinárních problematikách celosvětového významu byly organizovány zvláštní přednášky pro studenty s podporou z programu PPSŘ VETUNI.

### Celoživotní vzdělávání

Celoživotní vzdělávání v roce 2023 na VETUNI bylo realizováno Institutem celoživotního vzdělávání se zaměřením na veterinární lékaře ve státní veterinární správě, veterinární lékaře ve veterinární klinické praxi, odborné veterinární pracovníky ve státních i soukromých institucích, na pracovníky výrobních a zpracovatelských zemědělských a potravinářských závodů, odbornou veřejnost z oblasti chovů vybraných druhů zvířat (provádění veterinárních zákroků, zdravotní problematiku potravinových zvířat vč. zvěře a zvěřiny, drůbeže a včel), na akademické pracovníky i laickou veřejnost a seniory.

VETUNI společně s Institutem celoživotního vzdělávání organizuje Univerzitu třetího věku v oborech: Člověk a zvíře, Člověk a zdravé potraviny I a II, Pohoda a ochrana zvířat.

### Aktivity v oblasti cizích jazyků

Aktivity VETUNI v oblasti rozvíjení jazykových kompetencí studentů a jejich testování byly realizovány Ústavem cizích jazyků (dále jen ÚCJ). Ústav zabezpečoval výuku odborné angličtiny a latiny na všech stupních (bakalářském, magisterském a doktorském) vysokoškolského studia v rámci českých studijních programů, dále pak výuku českého a latinského jazyka pro studenty v anglických studijních programech. Objem výuky odborné angličtiny byl v porovnání s předchozím obdobím navýšen o předměty nově otevřených studijních programů obou veterinárních fakult, stávající předměty byly v rámci průběžného zvyšování kvality vzdělávacího procesu obsahově inovovány a modernizovány tak, aby bylo podpořeno zvyšování úrovně jazykových kompetencí studentů.

ÚCJ rovněž zajišťovali výuku odborné angličtiny a češtiny pro studenty absolvující výměnný pobyt Erasmus+. Lektorky anglického jazyka se podobně jako v minulých letech zapojily do podpory snižování studijní neúspěšnosti studentů tím, že poskytovaly konzultace a opakovací lekce odborné angličtiny nad rámec povinné výuky.

V rámci Strategického záměru VETUNI 2023 ÚCJ aktivně participoval na naplňování cílů opatření s názvem Podpora jazykové a mezikulturní přípravy studentů a pracovníků univerzity tím, že vytvořil a implementoval kurzy anglického jazyka pro akademické i neakademické zaměstnance univerzity, kteří při své práci komunikují s anglicky hovořícími studenty nebo se na tuto práci připravují. Ústav dále díky finančním prostředkům přiděleným z tohoto programu mohl zajistit rozšíření prostor a modernizaci podpor pro výuku angličtiny pro studenty.

Na základě dlouhodobé úzké spolupráce s rektorem i fakultami ÚCJ zajišťoval překlady a revize vybraných interních dokumentů jako např. studijních plánů, odborných článků z oblasti veterinární medicíny i vydávaných opatření a mimořádně i dokumentace nezbytné pro mezinárodní akreditaci organizovanou evropskou asociací The European Association of Establishments for Veterinary Education (EAEVE). Ve spolupráci s Ústavem tělesné výchovy a sportu se ÚCJ stejně jako v minulých letech podílel na realizaci programu letního příměstského tábora pro děti zaměstnanců univerzity.

ÚCJ svým působením v CASAJC (Česká a slovenská asociace jazykových center) pokračoval v zastupování VETUNI Brno v prostředí vysokoškolských jazykových center v celonárodním měřítku a využíval možnost spolupodílet se na formování a koordinaci jazykového vzdělávání a sdílení příkladů dobré praxe v této oblasti. Na poli mezinárodní spolupráce si zaměstnanci ÚCJ jako členové CercleS (Confédération Européenne des Centres de Langues dans l'Enseignement Supérieur) vyměňovali zkušenosti, rozvíjeli své odborné aktivity a participovali na inovaci vzdělávací metodiky s důrazem na kurikulární trendy současného evropského školství v oblasti strategií dvojjazyčného vzdělávání tzv. Vocationally Oriented Language Learning (VOLL) a Content and Language Integrated Learning (CLIL) zaměřující se na výuku a využití profesního jazyka v praxi. V rámci užší spolupráce jazykových pracovišť brněnských univerzit a vysokých škol pokračoval ÚCJ podobně jako v předchozích letech v účasti na pravidelných setkáních s cílem rozvíjet a podporovat regionální jazykové vzdělávání v akademické oblasti.

### Aktivity v oblasti sportu

Tak, jako v minulých letech, i v roce 2023 zajišťoval výuku tělesné výchovy a sportu, volnočasové aktivity studentů a zaměstnanců VETUNI Ústav tělesné výchovy a sportu (ÚTVS).

Snahou ÚTVS bylo zapojit do sportování na VETUNI co největší počet studentů. Činnost ústavu byla směřována také na sportovní servis a pohybové aktivity nabízené zaměstnancům VETUNI.

Pro studenty byla připravena možnost sportovat v rámci kreditované povinné tělesné výchovy v rámci bakalářských studijních programů (formou tzv. Školy sportu) nebo volitelné kreditované výuky sportů pro studenty magisterských studijních programů FVL a FVHE. V rámci magisterských studijních programů byla nabídkou 26 sportovních odvětví, v kterých bylo přihlášeno 750 studentů z počtu 1 200 volných míst. Zbylou kapacitu využívali studenti k volnočasovému sportování. ÚTVS zajišťoval, jako rektorátní pracoviště, výuku na obou fakultách univerzity a také volnočasový sport studentů i zaměstnanců.

V roce 2023 ÚTVS spolu s Vysokoškolským sportovním klubem VETUNI připravil a zajistil řadu sportovních akcí, kurzů a seminářů, mezi které patřil např. týdenní lyžařský běžecký kurz v Krkonoších, lyžařský přejezd hřebenu Orlických hor, týdenní kurz sjezdového lyžování v Savojských Alpách, jednodenní cyklovýlet do oblasti Třeboňska, kurz paddleboardingu na Brněnské přehradě, dva týdenní kurzy windsurfingu a paddleboardingu v Yacht klubu v Pasohlávkách na Novomlýnských nádržích spojené s pěší turistikou a cykloturistikou. Jednalo se o ověřené a pro studenty atraktivní sportovní akce, o které je každoročně velký zájem.

Semináře organizované v roce 2023 zahrnovaly kondiční posilování, jógu, pilates, stepy, cvičení na overbalech a gymbalech.

Pokračovalo zapojení ÚTVS do projektu, který vypsal Národní sportovní agentura ČR ve spolupráci s Českou asociací univerzitního sportu, na realizaci celostátních Univerzitních lig. V rámci tohoto projektu ÚTVS koordinoval přípravu v rámci Jihomoravského kraje ve sportech futsal, florbal a volejbal. Vyučující TV jsou do tohoto projektu zapojeni a někteří jsou členy sportovních technických komisí v rámci ČAUS. Na celorepublikové úrovni ÚTVS usiluje v rámci sportu, ať již v jednotlivých sportovních komisích České asociace univerzitního sportu, sportovních soutěžích v rámci ČR, ale i na evropské úrovni, o propagaci a reprezentaci dobrého jména VETUNI.

Na VETUNI již 50 let existuje Vysokoškolský klub VETUNI (VSK VETUNI), který je členem České asociace univerzitního sportu. V roce 2023 bylo v klubu aktivně zaregistrováno 650 studentů, zaměstnanců a seniorů, tj. bývalých zaměstnanců VETUNI. Zaměstnanci mohli navštěvovat hlavně oddíly volejbalu, kopané, zdravotního cvičení na gymbalech a rekreačního cvičení.

K výuce a zájmové tělesné výchově je využívána především Sportovní hala VETUNI. Na galerii tělocvičny se nachází dobře vybavená posilovna. Dalšími využívanými sportovišti jsou tenisové kurty v areálu VETUNI, nový 25m plavecký bazén Starezu za Lužánkami, sportovní are-

ál CESA VUT (bouldering), sportovní areál Družstevní (TRX, jumping), Ladies gym (HEAT).

ÚTVS dále v roce 2023 organizoval tradiční sportovní akce Týden sportu VETUNI (2x), vždy podzim / jaro, meziročníkové turnaje v míčových hrách a další univerzitní sportovní soutěže. Organizoval také sportovní soutěže brněnských vysokých škol. Poskytoval podporu studentům VETUNI s mimořádnou sportovní výkonností a pomáhal jim zvládat obtížné studium.

Ve spolupráci s Klinikou chorob koní byly v roce 2023 opět uspořádány akce pro děti zaměstnanců: Příměstský sportovní tábor, Dětský den a Mikulášská.

ÚTVS se zapojil do organizace akce určené pro studenty nastupující do prvních ročníků VETUNI (Seznamovák), jejíž součástí byla řada sportovních soutěží, a do organizace předvánočního setkání určeného pro studenty i zaměstnance, při kterém byly také realizovány sportovní soutěže fakultních týmů.

V rámci mimovýukových aktivit, se pracovníci ÚTVS zaměřili na další modernizaci, údržbu prostor sportovní haly VETUNI a na dovybavení ústavu sportovním materiálem (sjezdové lyže, sportovní potřeby pro kondiční cvičení, sportovní spotřební materiál).

### 3. STUDENTI

- a) Vysoká škola stručně uvede, jaká opatření uplatňuje pro snížení studijní neúspěšnosti, například s ohledem na problematiku vyrovnávání nízkých kompetencí na vstupu, adekvátní informovanosti o náplni studijních programů, jejich souladu s požadavky studentů, apod.

#### Studijní neúspěšnost

Studijní neúspěšnost v některých studijních programech je poměrně vysoká. V šestiletých magisterských programech je tato skutečnost vysvětlitelná obtížností dlouhého studia. V bakalářských a navazujících programech zhuštěním požadovaných vědomostí a zvýšení náročnosti při ověřování znalostí. V bakalářských studijních programech je vyšší míra neúspěšného studia koncentrována do prvního ročníku studia. Studenti při nástupu na vysokou školu zjišťují, jestli je zvolené studium takové, jaké očekávali.

I přes opatření spočívající v poradenství na studijních odděleních fakult a v rámci studijního poradenského centra, uskutečňování moderních metod výuky (multimediální výuka, multimediální učební texty apod.), v realizaci kreditního systému (určité rozvolnění výuky), v aplikaci diferenciací výuky zejména ve vyšších ročnících studia (umožňující vyšší volitelnost předmětů ve výuce) a dalších opatřeních, zůstane studijní neúspěšnost pravděpodobně vyšší i v budoucnosti.

V roce 2023 neúspěšně ukončilo studium a nepokračovalo ve studiu na žádné fakultě nebo jiné vysoké škole 316 studentů VETUNI. V českých magisterských stu-

dijních programech ukončilo neúspěšně na FVL 82 a na FVHE 71 studentů. Dále 96 studentů bylo neúspěšných v bakalářském studijním programu a 6 studentů neuspělo v navazujícím magisterském studijním programu. Doktorský studijní program ukončilo neúspěšně celkem 19 studentů.

K datu 31. prosince 2023 studovalo na VETUNI včetně výuky v angličtině 2198 studentů, z toho bylo celkem 220 samoplátců v dlouhém magisterském studijním programu s výukou v anglickém jazyce (na FVL 196 a na FVHE 24) a dále 10 samoplátců v bakalářském studijním programu s výukou v anglickém jazyce (Animal Protection and Welfare) na FVHE. V doktorském studijním programu s výukou v anglickém jazyce studoval na FVL 1 student kombinovanou formou studia a na FVHE 0 studentů.

Nejvyšší počet studentů byl zapsán v magisterských studijních programech, dále v bakalářském a navazujícím magisterském studijním programu a následně v doktorském studijním programu. Počty studentů odpovídají zaměření jednotlivých fakult a struktuře studijních programů.

- b) Vysoká škola uvede, kolik nabylo v daném roce účinnosti pravomocných rozhodnutí o vyslovení neplatnosti vykonání státní zkoušky nebo její součásti nebo obhajoby disertační práce dle § 47c, § 47f a § 47g, respektive jmenování docentem dle § 74a, § 74d a § 74e zákona č. 111/1998 Sb.

#### Vyslovení neplatnosti

V roce 2023 nebylo vydáno žádné pravomocné rozhodnutí o vyslovení neplatnosti vykonání státní zkoušky nebo její součásti nebo obhajoby disertační práce dle § 47c, § 47f a § 47g, respektive jmenování docentem dle § 74a, § 74d a § 74e zákona č. 111/1998 Sb.

- c) Vysoká škola okomentuje, jaká opatření uplatňuje pro omezení prodlužování studia.

#### Opatření pro omezení prodlužování studia

Ze strany studentů není požadavek na prodlužování studia častý. V šestiletých magisterských programech je požadavek na prodloužení studia vysvětlitelný obtížností dlouhého studia. V bakalářských a navazujících programech zhuštěním požadovaných vědomostí a zvýšení náročnosti při ověřování znalostí.

Na FVL v roce 2023 požádali o individuální studijní plán celkem 3 studenti: 2 studentky 2. roč., z důvodu mateřské dovolené (z toho 1 studentka studující individuální studijní plán po dvou měsících studia požádala o jeho přerušeni) a 1 studentka 6. ročníku z důvodů realizace studijního pobytu ERASMUS. Přerušeni studia žádalo celkem 18 studentů: 3 studenti z důvodu mateřské dovolené a 15 studentů z osobních nebo zdravotních důvodů.

Na FVHE přerušilo studium celkem 82 pregraduálních a 10 DSP studentů, o individuální studijní plán požádali 3 studenti a studium prodloužilo v posledním roku studia 14 studentů. Hlavním důvodem byly zdravotní komplikace nebo plnění mateřských a rodičovských povinností.

Opatření pro omezení prodlužování studia spočívají v poradenství poskytovaném na studijních odděleních fakult a v Centru poradenství VETUNI, které nabízí poradenské služby a konzultace v oblasti studia a vzdělávání studentů a kde odborné pracovnice centra realizují individuální konzultace osobních problémů souvisejících se studiem.

Opatření je také implementováno v případě uskutečňování moderních metod výuky (multimediální výuka, multimediální učební texty apod.), v realizaci kreditního systému, v aplikaci diferenciaci výuky zejména ve vyšších ročnících studia (umožňující vyšší volitelnost předmětů ve výuce).

- d) Vysoká škola stručně charakterizuje, zda a jaké realizuje vlastní/specifické stipendijní programy.

Na VETUNI se přidělování stipendií v roce 2023 řídilo celouniverzitním stipendijním řádem, který umožnil vyplácet studentům prospěchová stipendia, stipendia na výzkumnou, vývojovou a inovační činnost v rámci IGA VETUNI, doktorská, ubytovací, sociální stipendia, mimořádná stipendia a stipendia na podporu studia v zahraničí a stipendia zahraničních studentů. Celkem bylo vyplaceno 2 157 stipendií.

Prospěchová stipendia byla vyplacena celkem 181 studentům. Konkrétně bylo stipendium vyplaceno studentům s prospěchem 1,0 (4 studenti), studentům do průměru 1,25 (63 studentů) a do 1,5 (114 studentů). Dále bylo vyplaceno stipendium za vynikající prospěch za celé studium – červený diplom (30 studentů). Větší počet prospěchových stipendií a stipendií za vynikající prospěch byl vyplacen studentům na FVL (141 studentů) než na FVHE (70 studentů).

Stipendium na podporu studia v zahraničí obdrželo celkem 69 studentů v rámci programu Erasmus+ (27 studentů), v rámci CEEPUS – stipendium zahraničním studentům (stipendium vyplácíme přijíždějícím studentům) obdrželo 10 studentů.

Stipendium pro zahraniční studenty v roce 2023 nebylo čerpáno.

Veterinární univerzita Brno nerealizuje přímo vlastní univerzitní stipendijní programy, nicméně její agentury Interní vzdělávací agentura (IVA), Interní mobilitní agentura (IMA) a Interní grantová agentura (IGA) přidělují v rámci účasti studentů na řešení projektů VETUNI studentům stipendia.

Mimořádná stipendia v rámci IVA byla vyplacena 51 studentům (30 FVL a 21 FVHE).

Stipendia na výzkumnou, vývojovou a inovační činnost byla vyplacena v roce 2023 v rámci IGA VETUNI, a to 49 studentům (22 FVL a 27 FVHE).

V rámci podpory mobility – IMA VETUNI – bylo v roce 2023 vyplaceno stipendium 32 studentům (18 FVL a 14 FVHE).

Mimořádné ocenění studentů je realizováno prostřednictvím udělení mimořádného stipendia. Rektor oceňuje individuálně mimořádné sportovní úspěchy studentů a jejich nadstandardní aktivity v rámci pořádání Majáles, účasti na veletrzích atd. V roce 2023 byli oceněni mimořádným stipendiem také studenti, kteří prokázali vyšší úroveň zahraniční spolupráce v souvislosti s jejich studiem na VETUNI, studenti, kteří se zapojili do rozvoje vzdělávací činnosti univerzity při zkvalitňování opor pro zvýšení názornosti výuky, a byla udělena Cena rektora spojená s mimořádným stipendiem pro nejlepší studenty doktorských studijních programů na obou fakultách. FVL uděluje zvláštní stipendia studentům zejména za vynikající studijní výsledky nebo za činnosti související s úspěšnou reprezentací fakulty na významných studentských soutěžích či konferencích. FVHE oceňuje studenty, kteří vykazují výborné studijní výsledky, zapojují se do zahraničních stáží nebo do propagačních aktivit fakulty, aktivně pomáhají při organizaci a koordinaci fakultních akcí (zahraniční návštěvy, konference, odborné akce, veletrhy apod.) nebo se jiným způsobem zapojují do reprezentace fakulty, resp. univerzity.

V roce 2023 bylo vyplaceno mimořádné stipendium 136 studentům VETUNI.

Doktorandská stipendia byla vyplacena 110 studentům (49 FVL, 61 FVHE). Výše stipendia v roce 2023 byla 11 250 Kč měsíčně.

- e) Vysoká škola stručně uvede, jaké poradenské služby poskytuje studentům a v jakém rozsahu.

**Poradenské služby poskytované na univerzitě**  
Centrum poradenství VETUNI poskytuje studentům poradenské služby a konzultace v oblasti studia a vzdělávání studentů a provádí individuální konzultace osobních problémů souvisejících se studiem. Centrum funguje v případě potřeby i jako krizová intervence. Centrum spolupracuje s poradenskými centry dalších univerzit prostřednictvím Asociace vysokoškolských poradců. Poskytování poradenských služeb je bezplatné.

V roce 2023 pokračovala poradenská činnost na univerzitě směřující ke zvýšení úrovně informační podpory uchazečů o studium ve veterinárních studijních programech, zvýšení informační podpory studentů v průběhu jejich studia a řešení situací a stavů spojených se studiem na univerzitě. Zvyšovala se také informační úroveň kariérního poradenství pro končící studenty a čerstvé absolventy. Pozornost byla věnována také komunikaci nabídky podpory poskytované

centrem při řešení osobních problémů a prevenci studijní neúspěšnosti.

Studijní a kariérní poradenství zajišťují působí v přízemních prostorách budovy rektorátu. Provozní doba byla stanovena tak, aby co nejvíce vyhovovala možnostem studentů. Psychologické poradenství předpokládá nejen pasivní poradenství pro uchazeče, studenty a absolventy, ale také aktivní vyhledávání a oslovování klientů, kteří by služby center mohli využít.

Poradenská činnost pro uchazeče představovala především informování uchazečů, kteří potřebovali informace týkající se přijímacích zkoušek, průběhu studia a možnosti uplatnění po dokončení studia. Uchazeči o studium na VETUNI se na poradenské centrum obrací se svými dotazy nejčastěji formou e-mailů nebo telefonických dotazů. Aktivní poradenství bylo představováno zejména podílem na organizaci Dní otevřených dveří pořádaných fakultami, účastí na veletrhu Gaudeamus, přípravou propagačních materiálů a přímým oslovováním potenciálních uchazečů prostřednictvím jednotlivých poradců na vybraných středních školách. Byli také osloveni studenti, kteří jsou ochotni působit jako ambasadoři na středních školách, které vystudovali.

Studijní poradenství bylo realizováno zejména poskytováním informací pro studenty, o které požádali. Nejčastěji se jednalo o otázky související s organizací výuky, zapisováním předmětů a absolvováním zkoušek. Studenti využívají služeb centra pro jednorázové poradenství týkající se především studijních povinností a problémů, opakování zkoušek, možností přerušit studium, studia v zahraničí, umožnění individuálního studijního programu atd. Aktivní poradenství bylo realizováno zejména vyhledáváním potenciálně ohrožených studentů na základě průběžného vyhodnocování výsledků studia studentů (např. opakovaně zapsaný předmět) a zprostředkování nabídky pomoci při řešení jejich studijních problémů, např. formou doplňující výuky a konzultací. Pro zajištění doplňující výuky byli osloveni garanti daných předmětů. V roce 2023 stále rostl počet studentů se specifickými potřebami, bylo řešeno poskytování podpory vyrovnávající podmínky pro jejich studium. Pro studenty prvních ročníků byly ve spolupráci se studenty z vyšších ročníků realizovány semináře s tematikou Jak zvládnout studium na vysoké škole. Ve spolupráci s externími odborníky se uskutečnily tři na sobě nezávislé workshopy pro studenty na téma Duševní hygiena doplněné o individuální konzultace. Odborné vzdělávání bylo zajištěno také pro pracovníce poradenství za účelem zvýšení jejich kvalifikace, jednalo se o konzultace s pracovníky poradenských center dalších univerzit a pracovníce absolvovaly seminář krizové intervence a dvoudenní kurz Základů poskytování psychosociální pomoci.

Kariérní poradenství bylo realizováno poskytováním informací studentům a čerstvým absolventům souvisejících zejména s podmínkami vstupu do KVL a dalšími



možnostmi uplatnění v praxi, a to včetně možného uplatnění v zahraničí. Ve spolupráci s Jihomoravským inovačním centrem byl na VETUNI zorganizován workshop Podnikání v oblasti veterinárního lékařství: krok za krokem. V rámci aktivního přístupu k poskytování poradenství bylo prováděno šetření za účelem získání podrobnějších informací o možnostech uplatnění absolventů, platových podmínkách na různých pracovních pozicích a dalších informací souvisejících s možností uplatnění absolventů.

Psychologické poradenství zahrnovalo odbornou psychologickou podporu a pomoc při zvládnání studijních, osobních, rodinných, partnerských či zdravotních potíží, individuální konzultace zaměřené na studium i kariéru. V případě potřeby byly poskytnuty kontakty na následnou psychologickou, psychoterapeutickou, popřípadě psychiatrickou péči. Studenti využívali možnosti jednorázové konzultace nebo maximálně 10 konzultací pro jednoho studenta během jednoho studijního roku. V rámci rozšíření informovanosti o činnosti psychologické poradny byla uspořádána přednáška pro studenty všech ročníků s názvem „Co vám může nabídnout psychologické poradenství na VETUNI? (aneb nejste v tom sami)“.

Welcome centrum v roce 2023 stejně jako v předchozím roce zajišťovalo první kontakt se zájemci o studium nebo stáže na Veterinární univerzitě. V roce 2023 pokračovalo také s nabídkou individuálních komentovaných prohlídek univerzity, o které byl ze strany uchazečů velký zájem. V případě, kdy uchazeči nemohli přijet na univerzitu osobně, proběhlo setkání online, kdy měli uchazeči možnost dozvědět se více informací o studiu a zeptat se na další otázky. Zároveň v rámci těchto online setkání vždy proběhla i „virtuální“ prohlídka univerzity, představení areálu univerzity a její struktury. Na Welcome centrum se ve většině případů pro první kontakt obraceli zájemci formou e-mailu. Na základě složitosti dotazu následně probíhala komunikace e-mailem nebo byla zájemcům nabídnuta možnost online nebo osobního setkání. Centrum se také zapojilo do pořádání Welcome party pro studenty 1. ročníků před zahájením semestru. Díky zapojení centra tak noví studenti získali informace o činnosti centra a jeho lokalizaci na univerzitě. V roce 2023, ve srovnání s rokem 2022, se povědomí o existenci centra na univerzitě rozšířilo, což se promítlo i na častějších osobních návštěvách především nových studentů, kdy si studenti ještě nebyli jistí orientací v areálu a mohli se tak na centrum obrátit.

Centrum pro zahraniční studenty v roce 2023 pokračovalo v poskytování poradenství pro zahraniční studenty univerzity. Zájemci o poradenství centrum kontaktovali, jak osobně v úředních hodinách či v jiných časech dle domluvy, případně telefonicky, videochaty či e-mailem na kontaktní adrese [isc@vf.uo.cz](mailto:isc@vf.uo.cz). Centrum úzce spolupracuje s univerzitním Welcome centrem pro zahraniční uchazeče o studium a nové studenty, se studijním

oddělením pro zahraniční studenty a oddělením pro vědu, výzkum a zahraniční vztahy. Nově byla navázána spolupráce s Brno Expat Centre, aby bylo možné zahraničním studentům univerzity nabídnout ještě více možností aktivit a událostí, jichž by se mohli chtít účastnit. Pokračovala spolupráce se společností Foreigners, která nabízí rozsáhlý relokační servis pro zahraniční studenty a další expaty. Centrum shromažďuje kontakty na služby a odborníky, které zahraničním studentům umožní co nejhladší průběh studia a jejich života v ČR. Reaguje na aktuální požadavky s asistencí při řešení aktuálních situací např. vyhledání lékařů specialistů, vyhledání kontaktů pro prodloužení víz apod.

- f) Vysoká škola stručně charakterizuje, jakým způsobem podporuje studenty se specifickými potřebami a jakým způsobem jsou tyto studenti identifikováni.

#### Studenti se specifickými potřebami

Magisterské studijní programy Veterinární lékařství a Veterinární hygiena a ekologie patří mezi programy, na něž po absolutoriu navazují regulovaná povolání, která lze vykonávat pouze po absolvování příslušného studijního programu, který zahrnuje stanovené předměty s odpovídající kvalitou výuky a prokazatelnou schopností tvůrčího uplatnění získaných poznatků a zkušeností. Pro získání veterinárního vzdělání je nezbytné absolvovat úplný rozsah studia ve studijním programu Veterinární lékařství a Veterinární hygiena a ekologie a jeho ukončení státní rigorózní zkouškou. Je proto velmi obtížné umožnit studium úplného rozsahu studijního programu studentům od určité úrovně zdravotního postižení. Studium v mnoha předmětech vyžaduje dobré schopnosti zejména zrakové, sluchové, čichové, hmatové a také dobré schopnosti pohybové. Žádosti o studium jsou proto posuzovány individuálně, a to ve spolupráci s lékařem a zejména s ohledem na jeho vyjádření o způsobilosti ke studiu, které musí uchazeč doložit již spolu s přihláškou ke studiu daného studijního programu. V roce 2023 nebylo zvláštní studium pro handicapované uchazeče realizováno. U uchazečů o studium magisterských studijních programů na veterinárních fakultách VETUNI bylo v roce 2023 požadováno doporučení lékaře pro studium (Potvrzení o zdravotní způsobilosti).

V bakalářských a navazujících magisterských studijních programech FVHE není v rámci podávání přihlášky ke studiu požadováno potvrzení o zdravotní způsobilosti, pokud uchazeč nepodá žádost o zařazení do evidence studentů se specifickými potřebami. Fakulta se od roku 2023 řídí v oblasti podpory studentů se specifickými potřebami Směrnici děkanky č. 3/2022, která upravuje postavení uchazečů o studium a studentů se specifickými potřebami na FVHE.

S ohledem na možný vývoj v univerzitním vzdělávacím směrem k zdravotně handicapovaným studentům jsou



nové prostory a posluchárny budovány jako bezbariérové. Také nové studijní programy, které nepřipravují studenty pro regulovanou povolání, otevírají možnosti pro vzdělávání studentů se specifickými potřebami.

Veterinární univerzita Brno je univerzitou, na níž jsou vzdělávání studenti se specifickými potřebami. Od roku 2022 fakulta spolupracuje při realizaci přízpůsobení podmínek výuky studentů se specifickými potřebami s Centrem poradenství VETUNI.

- g) Vysoká škola uvede, jakým způsobem podporuje a pracuje s mimořádně nadanými studenty a zájmem o studium.

#### Mimořádně nadaní studenti

Mimořádně nadaným studentům je věnována značná pozornost.

Nadaní studenti v bakalářských studijních programech, navazujících magisterských studijních programech a v dlouhých magisterských studijních programech VETUNI spolupracovali v roce 2023 na řešení výzkumných projektů přímo na jednotlivých ústavech a klinikách fakult a dále se podíleli na řešení projektů agentur IVA, IGA a IMA VETUNI. Studenti s vynikajícím prospěchem byli motivováni k vynikajícím výsledkům prospěchovým stipendiem a stipendiem na výzkumnou, vývojovou a inovační činnost.

Na FVL a FVHE byla pro studenty pregraduálních programů uspořádána Konference studentské vědecké a odborné činnosti s cílem podpořit rozvoj vědecko-výzkumné a tvůrčí aktivity studentů. Účastníci, kteří se umístí na předních příčkách hodnocení, jsou odměňováni finanční částkou i drobnými věcnými dary. Pro studenty doktorských studijních programů byla na FVL i FVHE již tradičně uspořádána Konference mladých vědeckých pracovníků s mezinárodní účastí, na níž byly prezentovány vědecké a odborné práce studentů DSP. Tato konference představuje pro účastníky zdroj nových vědeckých poznatků v různých oblastech výzkumu a možnost navázání spolupráce s tuzemskými a zahraničními výzkumnými pracovišti.

VETUNI podporuje zájem talentovaných studentů středních škol o studium na univerzitě podporou těchto studentů poskytnutím zázemí VETUNI pro zpracovávání jejich středoškolských odborných prací. VETUNI v roce 2023 podporovala zájem těchto studentů o přírodovědné obory ve spolupráci s Magistrátem města Brna. Studenti jsou zapojováni do činnosti ústavů při vypracování středoškolských odborných prací pod vedením zkušených pracovníků fakult.

- h) Vysoká škola stručně charakterizuje, jakým způsobem podporuje studenty se socioekonomickým znevýhodněním a jakým způsobem jsou tyto studenti identifikováni.

#### Podpora studentů se socioekonomickým znevýhodněním

VETUNI v roce 2023 podporovala studenty se socioekonomickým znevýhodněním v rámci sociálního stipendia. Sociální stipendia byla vyplácena na základě žádosti studenta a po ověření nároku odborem státní sociální podpory příslušného úřadu práce. Výše sociálního stipendia je odvozena ze základu stanoveného MŠMT.

Na FVL byl podpořen 1 a na FVHE 1 student. Celkem bylo vyplaceno 2 studentům 43 300 Kč.

- i) Vysoká škola stručně charakterizuje, jakým způsobem podporuje rodiče mezi svými studenty.

#### Podpora rodičovské role studentů

VETUNI v roce 2023 intenzivně hledala možnosti proaktivních opatření k aktivitám study-life balance a uzavřela novou smlouvu s vybraným předškolním zařízením na vyčleněnou kapacitu pro děti studentů, kterým je zároveň hrazeno část školného.

## 4. ABSOLVENTI

### Absolventi v akreditovaných studijních programech

V roce 2023 absolvovalo studium na VETUNI celkem 388 studentů.

V magisterských studijních programech obou fakult absolvovalo 161 studentů, v bakalářském studijním programu 68 studentů a v navazujícím magisterském programu 59 studentů. V doktorských studijních programech obou fakult absolvovalo 36 studentů, v prezenční formě studia 15 a v kombinované formě studia 21 studentů. Dále v rámci Erasmus+, v krátkodobých studijních kurzech absolvovalo 21 studentů.

Uplatnění absolventů všech studijních programů VETUNI bylo v roce 2023 vysoké. Absolventi Fakulty veterinárního lékařství nacházeli uplatnění zejména v soukromé veterinární praxi, která patří mezi povolání (podnikání) vykonávaná podle zvláštních předpisů, počet míst v praxi proto není limitován zaměstnatelností v podnicích nebo státní správě, ale poptávkou po veterinární diagnostické, léčebné a preventivní činnosti.

Absolventi Fakulty veterinární hygieny a ekologie nacházeli uplatnění zejména ve státní správě ve veterinárním a potravinářském dozoru nad bezpečností a kvalitou potravin a dále v potravinářských podnicích a laboratořích, ve výzkumných organizacích nebo jako odborní poradci. Počet míst pro absolventy FVHE byl v roce 2023 dostatečný.

- a) Vysoká škola stručně uvede, jakým způsobem spolupracuje a udržuje kontakt se svými absolventy.

### Spolupráce s absolventy univerzity

Veterinární univerzita Brno s většinou absolventů udržuje kontakt prostřednictvím profesních organizací a zaměstnavatelských institucí.

Velký podíl absolventů Veterinárního lékařství působí v soukromé veterinární praxi a jsou organizováni v Komoře veterinárních lékařů České republiky, s níž VETUNI spolupracuje při řešení řady problematik veterinárního vzdělávání, vybraní veterinární lékaři se podílejí na realizaci stáží pro studenty fakulty. Fakulta udržuje kontakt se svými absolventy organizací vzdělávacích programů v rámci celoživotního vzdělávání. Někteří absolventi se také zapojují do výuky studentů fakulty v pregraduálních i postgraduálních stupních vzdělání formou vyžádaných přednášek nebo seminářů. Absolventi VETUNI se také často obrazejí přes své zaměstnavatele na fakultu s nabídkami práce pro budoucí absolventy.

Významný podíl absolventů Fakulty veterinární hygieny a ekologie je zaměstnán v institucích Státní veterinární správy, s níž VETUNI koordinuje změny v systému vzdělávání. Vybrané instituce SVS ČR se podílejí na realizaci praktických stáží pro studenty fakulty. Fakulta udržuje kontakt se svými absolventy organizací vzdělávacích programů v rámci celoživotního vzdělávání. Někteří absolventi se také zapojují do výuky studentů fakulty v pregraduálních i postgraduálních stupních vzdělání formou vyžádaných přednášek nebo seminářů. Absolventi VETUNI se také často obrazejí přes své zaměstnavatele na fakultu s nabídkami práce pro budoucí absolventy.

- b) Vysoká škola uvede, jakým způsobem sleduje zaměstnanost a zaměstnatelnost svých absolventů a jaká opatření uplatňuje pro její zvýšení, zda provádí vlastní průzkumy uplatnitelnosti svých absolventů a zjištění fakta reflektuje např. v obsahu studijních programů.

### Zaměstnanost a zaměstnatelnost absolventů a opatření uplatňovaná pro její zvýšení

VETUNI se zabývá zaměstnaností a zaměstnatelností svých absolventů. Informace jsou hodnoceny na úrovni univerzity i fakult, a to na úrovni vedení univerzity a Kolegia rektora univerzity, dále na úrovni vedení fakult a na jednáních vědeckých rad fakult. Informace se využívají při úpravách kurikula a při inovacích obsahu studijních předmětů a také při zadávání témat závěrečných (odborných, bakalářských, diplomových a doktorských) prací.

Získávání zpětné vazby od absolventů VETUNI je organizováno na úrovni fakult.

Na FVL se hodnocení absolventů provádí na konci studia (po promoci) formou elektronického dotazníku, který je anonymní.

Na FVHE je zpětná vazba zjišťována bezprostředně po absolvování, následně po 1 roce, po 3 a 5 letech. Čerství absolventi jsou dotazováni ihned po absolvování na předpokládané uplatnění a pak znovu na podzim (jak se uplatnili), podzimní šetření zahrnuje dále také studenty 1, 3 a 5 let po absolvování. Výzva k vyplnění dotazníku je rozesílána všem studentům včetně zahraničních. V dotazníku je zjišťována také zpětná vazba z pohledu absolventa studijního programu ve vztahu k trhu práce,

tj. uplatnitelnosti. Získané poznatky jsou zohledňovány při inovacích studijních programů.

- c) Vysoká škola uvede, jakým způsobem spolupracuje s budoucími zaměstnavateli svých studentů.

### Spolupráce univerzity s budoucími zaměstnavateli

VETUNI úzce spolupracuje s organizacemi, ve kterých absolventi tradičně nacházejí po úspěšném absolvování studia své pracovní uplatnění. Fakulta veterinárního lékařství intenzivně spolupracuje s Komorou veterinárních lékařů formou společných jednání o zaměstnanosti absolventů. Fakulta veterinární hygieny a ekologie spolupracuje zejména se Státní veterinární správou, která je hlavním potenciálním zaměstnavatelem absolventů fakulty. Každoročně je pořádáno setkání představitelů SVS ČR a studentů s informacemi nejen o principech činnosti, ale i s nabídkou volných míst v rámci celé republiky. V roce 2023 se takové setkání konalo dvakrát.

## 5. ZÁJEM O STUDIUM

### Zájem uchazečů o studium na VETUNI

Zájem o studium na VETUNI se v roce 2023 projevil v počtu přihlášek ke studiu. Celkem bylo na univerzitu podáno 2555 přihlášek (nárůst oproti roku 2022 činil 139). Na Fakultu veterinárního lékařství bylo podáno 1277 přihlášek ke studiu (nárůst oproti roku 2022 činil 78), na Fakultu veterinární hygieny a ekologie 1278 (nárůst oproti roku 2022 činil 61). Na navýšení počtu přihlášek se podílely nově otevřené bakalářské studijní programy na obou fakultách, na FVL Veterinární asistence (269 přihlášek) a na FVHE Veterinární ochrana veřejného zdraví (79 přihlášek) a Zdraví živočichů a ochrana životního prostředí (131 přihlášek).

- a) Vysoká škola stručně uvede, jaký charakter mají přijímací zkoušky, zda jsou zajišťovány vlastními zdroji, zda jsou připraveny externími dodavateli atd.

### Charakter přijímacích zkoušek na univerzitu

Veterinární univerzita Brno uskutečňuje na všechny své studijní programy přijímací řízení.

Na Fakultě veterinárního lékařství pro magisterský studijní program Veterinární lékařství mají přijímací zkoušky charakter písemného testu z biologie a písemného testu z chemie. Pro bakalářský studijní program Veterinární asistence mají přijímací zkoušky charakter písemného testu z biologie. Pro přijetí ke studiu do obou studijních programů na FVL byly rozhodující výsledky písemných testů a současně byly také bodově hodnoceny studijní výsledky dosažené na střední škole, maturitní vysvědčení a mimoškolní aktivity.

Přijímací řízení na Fakultě veterinární hygieny a ekologie pro magisterský program Veterinární hygiena a eko-

logie bylo založeno na písemném testu z biologie a písemném testu z chemie (NSZ SCIO). Pro přijetí ke studiu byly rozhodující výsledky písemných testů, zohledňovaly se rovněž studijní výsledky dosažené na střední škole i aktivity nad rámec středoškolského studia dokládající zájem uchazeče o studium veterinární hygieny a ekologie. Pro bakalářské studijní programy se při hodnocení uchazečů vycházelo ze studijních výsledků dosažených na střední škole a aktivit dokládajících zájem uchazeče o studium v příslušném programu. Do navazujících magisterských studijních programů byli uchazeči přijímáni na základě prospěchu na vysoké škole a aktivit dokládajících zájem uchazeče o studium v příslušném navazujícím magisterském studijním programu.

Pro doktorské studijní programy na obou fakultách mají přijímací zkoušky charakter odborného pohovoru, v jehož průběhu uchazeč prokazuje své schopnosti pro vědeckou a odbornou činnost v programu, o jehož studium se uchází.

Realizace přijímacího řízení a přijímacích zkoušek zvýrazňuje výběrový charakter studia na VETUNI.

- b) Vysoká škola uvede, jakým způsobem spolupracuje se středními školami v oblasti své propagace.

#### Spolupráce se středními školami při informování uchazečů o studium

Veterinární univerzita Brno spolupracuje se středními školami při podávání informací o studiu případným uchazečům o studium na VETUNI. VETUNI prostřednictvím svých fakult spolupracuje s vybranými středními školami (především s gymnázii a středními školami s přírodovědným zaměřením) a organizuje pro studenty středních škol návštěvy pracovišť, diskuze, a především prostřednictvím odborných středoškolských prací zapojuje studenty do výzkumné práce na fakultách. Obě fakulty se účastní Veletru studijních možností pro uchazeče o studium Gaudeamus, kde jsou aktivně poskytovány informace o studiu všem zájemcům z řad středoškolských studentů. Každoročně jsou na obou fakultách pořádány Dny otevřených dveří, kde mohou zájemci o studium získat další podrobnější informace o studiu.

FVL dále spoluorganizuje konferenci Mendel Forum, určenou pro SŠ studenty a SŠ učitele biologie. Další aktivitou v této oblasti je zapojení pracovišť fakulty do řešení projektu OP VaVpI návštěvníckého centra Mendelianum – atraktivní svět genetiky, určeného rovněž pro středoškoláky ucházející se o studium biomedicínských oborů.

FVHE umožňuje návštěvy studentů a učitelů středních škol na pracovištích fakulty. Fakulta spolupracuje při organizování biologické olympiády na gymnáziích a vytváří podmínky pro zpracování odborných prací SOČ talentovanými studenty brněnských středních škol na odborných ústavech fakulty. Fakulta využívá ke spo-

lupráci a zároveň k propagaci svých studijních programů na středních školách systém dobrovolníků-ambasadorů, kteří navštěvují obvykle svou střední školu a besedují se středoškolskými studenty o možnostech studia na fakultě.

- c) Vysoká škola uvede, zda a jakým způsobem se zabývá problematikou sexuálního a genderově podmíněného obtěžování a zda má v této oblasti zaveden postup pro řešení případů obtěžování (s uvedením odkazů na konkrétní vnitřní předpis, dokument či informace). Stručně uvede, zda a jakým způsobem informuje zaměstnance a studenty o uvedeném problému.

Zásady etického chování zaměstnanců a studentů univerzity upravuje Směrnice rektora č. ZS 13/2018 Etický kodex, který mimo jiné uvádí:

„Všichni zaměstnanci a studenti VETUNI a jejich fakult musí dodržovat při činnostech realizovaných na VETUNI i mimo ni následující zásady:

- dodržovat zákony a ostatní právní předpisy i vnitřní předpisy VETUNI a fakult, ctít mravní principy a zásady, zachovávat ustanovení složených akademických slibů, ctít zásady akademické spolupráce a zásady koležičtosti a dodržovat základní pravidla mezilidských vztahů a slušného chování,
- odmítat diskriminaci na základě rasy, ideologie, náboženství, národnosti, příslušnosti, věku, pohlaví, sexuální orientace, fyzického či mentálního handicapu,
- jednat vždy charakterně a čestně a vždy se snažit vyvarovat nepoctivého a neetického jednání,
- neobhajovat a nekrýt neetické chování a jednání, a to ani tehdy, bylo-li by takové chování nebo jednání zdůvodňováno účelovou prospěšností, poslušností a loajalitou.“

K posuzování podnětů ve věci dodržování Etického kodexu byla ustavena Etická komise, způsob přijímání podnětů upravuje Jednací řád Etické komise.

V roce 2023 byla vydána Směrnice rektora č. ZS 2/2023 Sociální bezpečí, která stanovuje pravidla pro dosažení sociálního bezpečí na univerzitě. Sociálním bezpečím se rozumí právo na rovné zacházení a právo nebyť diskriminován. Na dodržování sociálního bezpečí dohlíží ombudsman působící v Centru pro sociální bezpečí organizačně začleněného do Centra poradenství VETUNI.

## 6. ZAMĚSTNANCI

- a) Vysoká škola stručně uvede, zda má zpracovaný kariérní řád pro své akademické pracovníky, zda a jaké přijala motivační nástroje pro odměňování zaměstnanců v závislosti na dosažených výsledcích a zda systém hodnocení zohledňuje profesní přestávky z důvodu rodičovství či dlouhodobé nemoci a jakým způsobem.

### Motivační nástroje a kariérní řád akademických pracovníků

V roce 2023 Veterinární univerzita Brno uplatňovala kariérní řád vydaný v roce 2022, který motivuje pracovníky k osobnostnímu rozvoji, zvyšování pracovní odbornosti, získávání zkušeností na univerzitní, národní i formou mobilit na národní i nadnárodní úrovni, oceňovat kvantitu i kvalitu činností vykonávaných na univerzitě, stanovit předpoklady pro kariérní postup v pracovních pozicích na univerzitě, vymezuje kariérní ocenění pracovníků na úrovni jejich mzdového ohodnocení.

Na jednotlivých fakultách je sledována kvalifikační struktura akademických pracovníků a jsou hodnoceny možnosti dalšího kvalifikačního růstu akademických pracovníků. Kariérní postupy jsou dány zejména dosažením vědecké hodnosti Ph.D., případně pedagogicko – vědecké hodnosti docent nebo profesor na příslušné fakultě univerzity. Řídící místa akademických pracovníků jsou u akademických funkcionářů obsazována postupy danými právními předpisy a vnitřními předpisy univerzity a fakult, u ostatních akademických pracovníků na základě výběrových řízení.

Motivační nástroje pro odměňování akademických pracovníků jsou uskutečňovány na jednotlivých fakultách. V roce 2023 na fakultách uplatňovaly kariérní řády fakult, které byly vydány v roce 2022.

Na Fakultě veterinárního lékařství jsou akademičtí pracovníci motivačně odměňováni zejména na základě jimi publikovaných výsledků ve významných vědeckých časopisech, a tím motivováni k rozsáhlejší publikační činnosti. Akademičtí pracovníci jsou také odměňováni za výsledky dosažené v rámci institucionálního výzkumu uskutečňovaného v souladu s koncepcí rozvoje institucionálního výzkumu daného pracoviště na FVL. Dále jsou akademičtí pracovníci odměňováni za výuku v anglickém studijním programu, ve kterém studují zahraniční studenti – samoplátci v anglickém jazyce. V závislosti na dosažených výsledcích se uskutečňuje také motivační odměňování pracovníků v rámci veterinární činnosti.

Na Fakultě veterinární hygieny a ekologie se uskutečňuje motivační odměňování akademických pracovníků podle dosažených výsledků v pedagogické činnosti, podle rozsahu a kvality publikační činnosti případně v souvislosti s nadstandardním a kvalitním výkonem dalších činností. Akademičtí pracovníci jsou odměňováni za výuku v anglickém studijním programu FVL a FVHE a také za výuku v rámci letní školy.

Na fakultách mohou vedoucí sekci, případně přednostové klinik a ústavů z určených mzdových prostředků ocenit nadstandardní pracovní výsledky zaměstnanců klinik a ústavů. Odměny přednostů vychází zejména z výsledků činnosti ústavů a klinik.

b) Vysoká škola uvede, jakým způsobem zajišťuje rozvoj pedagogických dovedností akademických pracovníků.

### Rozvoj pedagogických dovedností pedagogických pracovníků

V roce 2023 VETUNI uspořádala celkem 52 kurzů dalšího vzdělávání pro své zaměstnance, kterých se zúčastnilo 1366 pracovníků VETUNI. Tyto kurzy byly organizovány fakultami, celouniverzitními pracovišti VETUNI a Institutem celoživotního vzdělávání.

Kurzy orientované na pedagogické dovednosti zahrnovaly Základy vysokoškolské pedagogiky, Školení k tvorbě případových studií, Prezentační dovednosti a veřejný projev.

Kurzy orientované na obecné dovednosti byly zaměřeny na prohloubení a zvýšení jazykových a dalších dovedností organizací Kurzu angličtiny pro akademické i administrativní pracovníky, Periodického školení řidičů, Periodického školení zaměstnanců BOZP a PO a Odborné přípravy preventistů BOZP a PO, PowerPoint nejen pro začátečníky. Na FVHE proběhlo speciální školení pro akademické a neakademické pracovníky ve veterinární výuce, které bylo zaměřeno na Standardy ESEVT, DOS a DOC ve výuce, a to v souvislosti s mezinárodní akreditací veterinárního studijního programu. Akademičtí i neakademičtí pracovníci fakulty absolvovali školení Etické chování, sociální bezpečí a genderová rovnost a Poskytování laické první pomoci. Koncem roku 2023 proběhly na FVL kurzy zaměřené na zvýšení znalostí počítačové techniky, jako byly MS Word, MS EXCEL, MS Power point, MS Access, Zkušenosti s průběhem realizace bakalářských prací.

Kurzy se zaměřením na zvýšení odbornosti a znalostí představovaly na FVHE vzdělávání akademických pracovníků v oblasti BOZP a PO a nakládání s chemickými látkami – tato školení proběhla na všech ústavech fakulty. Další odborných školení se účastnili pracovníci jednotlivě mimo VETUNI dle svého zaměření. FVL ve spolupráci s AESCULAP Academy a Fakultní nemocnicí Brno organizovala v září jeden kurz Chirurgie trávicího traktu pro zvýšení odbornosti akademických pracovníků. ICV organizoval tradiční kurzy Atestačního vzdělávání I. a II. stupně a Kurzy odborné přípravy k získání a prodloužení kvalifikace a odborné způsobilosti na úseku pokusných zvířat. Nově byly organizovány kurzy Klinického vzdělávání I. stupně v oborech: Choroby psů a koček, Choroby ryb a Choroby včel.

c) Vysoká škola uvede, zda má v oblasti strategie řízení lidských zdrojů vypracován plán genderové rovnosti (např. v návaznosti na ERA Road map – priorita č. 4, nebo Vládní strategii pro rovnost žen a mužů). V případě, že nikoliv, stručně uvede, zda principy genderové rovnosti zajišťuje jinými způsoby a jak konkrétně (např. v jakých dokumentech mimo kariérní řád zohledňuje sladování rodinného a profesního života, zda a jakým způsobem je genderová rovnost zohledňována v obsazování vedoucích míst a nominací do



odborných orgánů, a zda existují programy podpory<sup>3</sup> vyrovnanějšího zastoupení žen a mužů na jednotlivých vědecko-pedagogických hodnostech).

Veterinární univerzita Brno v souladu s cíli Evropské unie v oblasti rovnosti žen a mužů (Sdělení Komise Evropskému parlamentu, Radě, Evropskému hospodářskému a sociálnímu výboru a Výboru regionů: Unie rovnosti: strategie pro rovnost žen a mužů na období 2020-2025) vypracovala v roce 2023 Plán genderové rovnosti Veterinární univerzity Brno, který představuje rámec pro další rozvoj genderové korektnosti na Veterinární univerzitě Brno v období let 2023 až 2024.

Plán genderové rovnosti Veterinární univerzity Brno vymezuje genderovou kulturu na univerzitě a soustředí se na genderovou korektnost ve vnitřních předpisech univerzity, genderovou korektnost v řídicích procesech na univerzitě, genderovou korektnost v přijímání pracovníků a jejich kariérním rozvoji, genderovou korektnost ve vzdělávání na univerzitě, genderovou korektnost ve vědě a výzkumu na univerzitě, sociální bezpečí na univerzitě včetně opatření proti genderově podmíněnému násilí a obtěžování, sladování pracovní činnosti s rodičovstvím a péčí o rodinné příslušníky, proškolení pracovníků na úrovni univerzity, fakult a dalších součástí univerzity a proškolení studentů jednotlivých fakult, hodnocení genderové korektnosti na univerzitě, zdroje k rozvoji genderové korektnosti. Plán genderové rovnosti vymezuje cíle, opatření, odpovědnost, termíny a indikátory k podpoře rozvoje genderové korektnosti na univerzitě.

Veterinární univerzita Brno vytvářela v roce 2023 vstřícnou zaměstnaneckou politiku. Na univerzitě v roce 2023 působily tři odborové organizace. Byla naplňována kolektivní smlouva na období let 2023–2024, která sumarizuje zaměstnanecké výhody typu navýšení výměry dovolené pro neakademické pracovníky o 2 týdny, ocenění pracovních zásluh zaměstnanců při dovršení 50 let věku a při odchodu do starobního důchodu, poskytování příspěvků na stravování zaměstnanců. Současně univerzita umožňovala (rozdílně, v závislosti na náročnosti a obslužnosti jednotlivých provozů) flexibilní pracovní dobu a variabilní výši pracovních úvazků a dále zvyšování kvalifikace, zejména s přihlédnutím na rozvoj odborných znalostí prostřednictvím výukových kurzů a seminářů. Zaměstnanci také mohli využít v areálu školy péči praktického lékaře, specialistů (gynekologické, plicní a endokrinologické ambulance).

V oblasti podpory prorodinné politiky univerzita aktivně podporuje sladování rodinného a profesního života akademických i neakademických pracovníků s malými dětmi. Jednou z aktivit je úprava stávajících úvazků nebo uzavírání nových pracovních poměrů na jiný druh práce

na zkrácenou pracovní dobu v rámci projektů a grantů, a to v takovém rozsahu, aby tito zaměstnanci mohli současně zajišťovat kvalitní péči o svoje děti a nadále si udržovali a rozvíjeli již získanou odbornost.

V oblasti péče o starší nemocné příslušníky, svoje rodiče, univerzita umožňuje buď poskytnutím neplaceného volna, u rodiče plně závislého na péči, či snížením úvazku.

V roce 2023 Veterinární univerzita Brno má uzavřenou smlouvu s vybraným předškolním zařízením na vyčleněnou kapacitu pro děti (vnoučata) zaměstnanců či dětí studentů, kterým je zároveň hrazeno část školného.

d) Vysoká škola uvede, zda a jakým způsobem se zabývá problematikou sexuálního a genderově podmíněného obtěžování a zda má v této oblasti zaveden postup pro řešení případů obtěžování (s uvedením odkazů na konkrétní vnitřní předpis, dokument či informace). Stručně uvede, zda a jakým způsobem informuje zaměstnance a studenty o uvedené problematice.

Vysoká škola vydala vnitřní normu Sociální bezpečí, kde mimo jiné stanovuje pravidla pro dosažení sociálního bezpečí na Veterinární univerzitě Brno.

V roce 2023 byla na Veterinární univerzitě Brno zřízena pozice ombudsmana pro sociální bezpečí.

K uvedenému problematice se vztahuje také vnitřní norma Etický kodex, který mimo jiné uvádí:

„Všichni zaměstnanci a studenti VETUNI a jejich fakult musí dodržovat při činnostech realizovaných na VETUNI i mimo ni následující zásady:

- a) dodržovat zákony a ostatní právní předpisy i vnitřní předpisy VETUNI a fakult, ctít mravní principy a zásady, zachovávat ustanovení složených akademických slibů, ctít zásady akademické spolupráce a zásady koležiality a dodržovat základní pravidla mezilidských vztahů a slušného chování,
- b) odmítat diskriminaci na základě rasy, ideologie, náboženství, národní příslušnosti, věku, pohlaví, sexuální orientace, fyzického či mentálního handicapu,
- c) jednat vždy charakterně a čestně a vždy se snažit vyvarovat nepoctivého a neetického jednání,
- d) neobhajovat a nekryt neetické chování a jednání, a to ani tehdy, bylo-li by takové chování nebo jednání zdůvodňováno účelovou prospěšností, poslušností a loajalitou.“

## 7. INTERNACIONALIZACE

a) Vysoká škola uvede, jakými způsoby podporuje účast studentů na zahraničních mobilitních programech, zejména s ohledem na nastavení studijních plánů a možnost uznání udělených kreditů a absolvovaných předmětů v zahraničí.

<sup>3</sup> Příkladem programu může být *Caroline Herschel Programm*, dostupný zde <https://www.chancenvielfalt.uni-hannover.de/de/angebote/angebote-fuer-nachwuchskraefte/caroline-herschel-programm/> (německy).

### Podpora účasti studentů na zahraničních studijních programech i s ohledem na stanovení studijních plánů

Veterinární univerzita Brno je otevřená evropská vzdělávací instituce, jejímž strategickým záměrem i v roce 2023 bylo spolupůsobit v evropských vzdělávacích strukturách, které ovlivňují evropské univerzitní vzdělávání. Zařazení VETUNI mezi prestižní evropské veterinární instituce je dokladováno jejím mezinárodním uznáním na úrovni mezinárodní evaluace/akreditace a splněním podmínek evropské směrnice o uznávání odborných kvalifikací. Otevřenost univerzity a její mezinárodní respekt pak rozšiřuje možnosti zahraničních mobilit studentů a akademických pracovníků, a realizaci vzdělávání v oblasti veterinárního lékařství, veterinární hygieny a ekologie, bezpečnosti a kvality potravin, ochrany zvířat a welfare a veterinárních aspektů gastronomie kromě českého, také v anglickém jazyce. Tím je dále posilován mezinárodní vzdělávací kredit VETUNI.

Pro výjezdy za účelem získání profesních a studijních zkušeností se studenti VETUNI mohou účastnit mobility programů Erasmus+, CEEPUS, také mohou využít pro výjezdy do zahraničí podporu ze strany Interní mobility agentury VETUNI (IMA VETUNI).

Dominantní počet mobilit u obou fakult byl realizován v rámci podpory IMA VETUNI a DSP IMA. V roce 2023 takto vyjelo celkem 59 studentů (z toho 27 studentů doktorského studijního programu). Konkrétně 34 studentů z FVHE a 25 studentů z FVL. Mobility podpořené Interní mobility agenturou se uskutečnily celkem ve 28 zemích (výjezdy byly v rámci IMA VETUNI umožněny do celého světa).

V rámci programu Erasmus + v roce 2023 takto vyjelo celkem 20 účastníků, z toho 11 studentů a 9 akademických pracovníků. Tyto mobility, ať studia, stáže či školení, proběhly celkem v sedmi zemích. Studentské stáže významně převažovaly nad mobilitami typu studium. V rámci programu CEEPUS se uskutečnily výjezdy 7 studentů a 1 akademického pracovníka, ze zahraničí na VETUNI zaměřilo 7 studentů z celkem 5 zemí.

- b) Vysoká škola uvede, jakými způsoby podporuje zahraniční mobility akademických a neakademických pracovníků.

### Podpora zahraničních mobilit akademických i neakademických pracovníků

Zahraníční mobilita akademických i neakademických pracovníků patří k důležitým aspektům vzdělávání těchto pracovníků. V případě akademických pracovníků je dokonce posuzována jako součást jejich každoročního hodnocení. Podpora těchto mobilit je zajišťována oddělením pro vědu, výzkum a zahraniční vztahy univerzity, které vyhledává vhodné příležitosti, zajišťuje transparentní výběrové řízení a pomáhá se zajištěním organizačních po-

žadavků na tyto mobility. Finanční prostředky na tento typ aktivit je zajišťován úspěšnými žádostmi univerzity například prostřednictvím programů Erasmus+.

- c) Vysoká škola uvede, jak zajišťuje integraci zahraničních členů akademické obce do svého života.

### Zajištění integrace zahraničních členů akademické obce do života

Integrace zahraničních členů akademické obce do života na VETUNI je usnadněna důrazem na mezinárodní otevřenost univerzity, vysokým procentem zahraničních studentů a snahou o bilingvální prostředí ve všech aspektech jejich aktivit. Zahraniční členové akademické obce (na VETUNI se jedná o studenty anglického DSP programu) jsou integrováni v rámci jednotlivých oborů svého DSP studia. Rovněž v rámci přípravy diplomových a dizertačních prací dochází k významné integraci zahraničních současných i budoucích členů akademické obce, tedy doktorských i magisterských studentů, do akademického života. Tato aktivita je dále zajišťována formou podílu zahraničních členů akademické obce na praktických seminářích a na přednáškách studentů obou fakult a aktivní účastí na vědeckovýzkumné práci na fakultách. Jejich propojení na plnění úkolů v rámci IGA VETUNI je vysoce ceněno při hodnocení a plnění zadávaných grantů a projektů.

- d) Vysoká škola uvede integraci a zkušenost s virtuálními a kombinovanými mobilitami studentů a pracovníků, i s ohledem na vynaložené prostředky, příležitosti či bariéry.

Vzhledem k převaze praktické výuky na VETUNI by bylo nemožné podobný typ výuky realizovat virtuálními nebo i kombinovanými mobilitami. Tato možnost byla proto studentům nabízena v omezené míře během vrcholící pandemie, nikoliv již však během roku 2023.

- e) Vysoká škola stručně uvede další významné aktivity posilující internacionalizaci jejich činností, včetně zapojení do mezinárodních konsorcií a projektů.

### Aktivity posilující internacionalizaci univerzity

Internationalizace univerzity je významným cílem aktivit jejich akademických pracovníků. Posilování internacionalizace je realizováno prostřednictvím celé řady aktivit.

Inspirací pro vědeckou a pedagogickou činnost studentů a akademických pracovníků jsou pravidelné, každoroční přednášky pozvaných zahraničních odborníků v oblasti jejich působnosti.

Fakulty univerzity organizují mezinárodní konference, které významně přispívají k internacionalizaci činností univerzity.

Univerzita dále vyvíjí další aktivity v rámci svého členství v mezinárodních organizacích jako je Evropská asociace univerzit (EUA), Visegrad university association (VUA) nebo sdružení veterinárních fakult Vetnest.

Dalším významným prostředkem internacionalizace činností je Interní mobilitní agentura (IMA) financující výjezdy studentů včetně DSP studentů na zahraniční pracoviště jako prostředek získávání zkušeností ze zahraničních pracovišť.

Významnou internacionalizační aktivitou univerzity je konečně posilování oddělení pro vědu, výzkum a zahraniční vztahy v oblasti psaní mezinárodních projektů.

## 8. VÝZKUMNÁ, VÝVOJOVÁ, UMĚLECKÁ A DALŠÍ TVŮRČÍ ČINNOST (VE SMYSLU §1 ZÁKONA Č. 111/1998 SB.)

Rozvoj výzkumné, vývojové, umělecké a další tvůrčí činnosti vysoké školy a posílení vazeb mezi těmito činnostmi a činností vzdělávací (dle § 1 zákona č. 111/1998 Sb. a dle nařízení vlády č. 274/2016 Sb.):

- a) Vysoká škola stručně uvede, jaká opatření přijímá za účelem posílení propojení tvůrčí činnosti s činností vzdělávací.

### Výzkumná, vývojová, umělecká a další tvůrčí činnost

Na Veterinární univerzitě Brno jsou vědecká a výzkumná činnost, a dále pak další tvůrčí činnost odborná veterinární a hygienická, propojeny velmi úzce s činností vzdělávací.

Vědecká a výzkumná činnost byla v roce 2023 propojena s činností vzdělávací na úrovni předávání vlastních poznatků získaných vědeckou a výzkumnou činností VETUNI studentům při přednáškové činnosti a při praktické výuce. Dále byla vědecká a výzkumná činnost propojena s činností vzdělávací konkrétním zapojením studentů do řešení vědeckých a výzkumných projektů získaných v soutěžích o projekty, dále do vědecké a výzkumné činnosti uskutečňované z prostředků institucionální podpory výzkumným organizacím, do vědecké a výzkumné činnosti na úrovni tzv. specifického vysokoškolského výzkumu.

Veterinární univerzita Brno uskutečňovala v roce 2023 intenzivní vědeckou a výzkumnou činnost. Touto činností získávala nové vědecké poznatky v oboru veterinárního lékařství, veterinární hygieny a ekologie a bezpečnosti a kvality potravin, ochrany zvířat a welfare, a veterinárních aspektů v gastronomii. Tyto nové poznatky byly akademickými pracovníky začleňovány do výuky studentů v rámci přednášek a praktické výuky. Studenti tak získávali poznatky, praktické zkušenosti a dovednosti v oboru nejen na základě znalostí získaných z vědecké a odborné literatury, ale také na základě znalostí zís-

kaných přímo vlastní vědeckou a výzkumnou činností Veterinární univerzity Brno. Tímto způsobem tak docházelo k úzkému propojení vědecké a výzkumné činnosti VETUNI s vzdělávací činností v jednotlivých studijních programech univerzity.

Na úrovni řešení vědeckých a výzkumných projektů získaných v soutěžích o projekty byl uskutečňován výzkum v rámci grantů grantových agentur. Tato vědecká výzkumná činnost se uskutečňovala na fakultách nebo výzkumném pracovišti CEITEC; zde na jednotlivých klinikách a ústavech byly řešeny problematiky výzkumných projektů. V rámci vzdělávací činnosti v jednotlivých studijních programech se na řešení těchto projektů podíleli aktivně také studenti. Výsledky této vědecké a výzkumné činnosti prováděné výzkumnými týmy akademických pracovníků za účasti studentů byly publikovány ve vědeckých a odborných časopisech, na konferencích zahraničních i domácích a formou dalších uznatelných výstupů. Tyto výsledky jsou součástí bakalářských, odborných, diplomových, rigorózních a disertačních prací studentů, které jsou součástí jejich vzdělávání v jednotlivých studijních programech.

Na úrovni vědecké a výzkumné činnosti uskutečňované z prostředků institucionální podpory výzkumným organizacím byla realizována vědecká a výzkumná činnost na jednotlivých fakultách univerzity a v oblastech, které byly podpořeny ve smyslu jejich dalšího rozvoje. Každá z fakult získala podíl prostředků institucionálního výzkumu odpovídající jejich podílu na získání těchto prostředků pro VETUNI. Na vědecké a výzkumné činnosti uskutečňované z prostředků institucionální podpory výzkumným organizacím se na fakultách podíleli také studenti a v rámci této výzkumné činnosti byly získány výstupy, které studenti uplatnili ve svých závěrečných pracích. Účastí studentů na tomto výzkumu došlo k propojení této vědecké a výzkumné činnosti s činností vzdělávací v jednotlivých studijních programech univerzity.

V roce 2023 proběhl pátý ročník ITA VETUNI (Interní tvůrčí agentura VETUNI). ITA VETUNI vznikla s cílem podporovat vědeckou a tvůrčí činnost na univerzitě. Celkem bylo podpořeno 13 projektů z obou fakult VETUNI a CEITEC VETUNI v celkové výši 23 637 tis. Kč včetně režii. ITA VETUNI je příkladem účelné a strategicky investovaných prostředků do vědy a výzkumu a umožňuje vědeckým pracovníkům získat experimentální data a ověřovat vědecké hypotézy, které mohou být v budoucnu rozpracovány do podoby projektů národních a mezinárodních grantových agentur.

Zvláštním propojením vědecké a výzkumné činnosti s činností vzdělávací byla i v roce 2023 realizace Interní grantové agentury VETUNI (IGA VETUNI). Prostředky tzv. specifického výzkumu věnované na projekty výzkumu prováděné studenty při uskutečňování akreditovaných doktorských nebo magisterských studijních programů umožňovaly vědeckou a výzkumnou činnost

bezprostředně spojenou se vzděláváním studentů (specifický vysokoškolský výzkum).

Specifický vysokoškolský výzkum prováděný studenty představuje přímé propojení vědecké a výzkumné činnosti univerzity se vzdělávací činností na univerzitě, posiluje postavení studentů ve vědecké a výzkumné činnosti univerzity a otevírá další možnosti vědeckého zkoumání studentům v rámci jejich vzdělávání na Veterinární univerzitě Brno.

Propojením tvůrčí činnosti s činností vzdělávací byla v roce 2023 realizace desátého ročníku Interní vzdělávací agentury VETUNI (IVA VETUNI). Prostředky Programu na podporu strategického řízení vyčleněné na projekty IVA VETUNI umožnily realizaci 28 projektů zaměřených na tvůrčí vzdělávací činnost studentů bakalářských, navazujících magisterských, magisterských a doktorských programů úzce spjatou s výukou na VETUNI. Rozhodovací, hodnotící a kontrolní činnosti spojené s projekty IVA vykonávala na VETUNI Interní vzdělávací agentura VETUNI (IVA VETUNI).

Výsledkem tvůrčí vzdělávací činnosti projektů je celá řada užitečných pomůcek pro výuku, výukových posterů, sbírek nových vzorků, nových metodických postupů aj. Výstupy jsou dle své povahy poskytnuty, zpřístupněny nebo uloženy na jednotlivých ústavech a v elektronické podobě také na webu univerzity a budou nadále využívány při výuce na VETUNI.

- b) Vysoká škola stručně charakterizuje, jakým způsobem se zapojují studenti bakalářských a magisterských, resp. navazujících magisterských studijních programů do tvůrčí činnosti na vysoké škole.

#### Zapojení studentů bakalářských, navazujících magisterských a magisterských studijních programů do tvůrčí činnosti na vysoké škole

Veterinární univerzita Brno vytvářela v roce 2023 podmínky pro aktivní zapojení studentů bakalářských, navazujících magisterských a magisterských studijních programů do tvůrčí činnosti na univerzitě. Studenti byli aktivně zapojeni jak do vědecké a výzkumné činnosti na univerzitě, tak také do další tvůrčí odborné veterinární a hygienické činnosti.

Ve vědecké a výzkumné činnosti se studenti účastnili řešení vědeckých a výzkumných projektů získaných v soutěžích o projekty, dále vědecké a výzkumné činnosti uskutečňované z prostředků institucionální podpory výzkumným organizacím, vědecké a výzkumné činnosti na úrovni tzv. specifického vysokoškolského výzkumu a vědecké výzkumné činnosti na úrovni smluvního výzkumu. Výsledkem jejich působení v této tvůrčí činnosti byly výstupy ve formě bakalářských, odborných, diplomových a rigorózních prací, podíly na publikacích ve vědeckých a odborných časopisech, prezentace na

vědeckých a odborných konferencích a na konferencích určených pro prezentaci studentských vědeckých prací, a dále podíly na dalších uznatelných výstupech vědecké a výzkumné činnosti.

V další tvůrčí odborné veterinární a hygienické činnosti se v roce 2023 studenti podíleli na provádění veterinární klinické činnosti, veterinární patologické činnosti a veterinární hygienické činnosti. Výsledkem jejich účasti na další tvůrčí činnosti univerzity byl významný podíl na zajišťování kvalitní veterinární klinické činnosti univerzitou v oblasti chorob psů a koček, chorob ptáků, plazů a drobných savců, chorob koní, chorob přežvýkavců a chorob prasat a podíl na vytváření a ověřování nových poznatků v klinické diagnostické, terapeutické a preventivní činnosti, podíl na zajišťování kvalitní veterinární klinické činnosti univerzitou v oblasti postmortální a nekrotické a biotické veterinární diagnostiky a podíl na vytváření a ověřování nových poznatků v patomorfologické diagnostice, podíl na veterinární hygienické činnosti univerzity a podíl na vytváření a ověřování nových poznatků v oblasti veterinární hygieny, bezpečnosti a kvality potravin, ochrany zvířat a welfare a veterinárních aspektů v gastronomii. V neposlední řadě v souvislosti s další tvůrčí odbornou činností se studenti účastnili řešení tvůrčích vzdělávacích projektů získaných v soutěži IVA VETUNI.

- c) Vysoká škola uvede, jaké účelové finanční prostředky na výzkum, vývoj a inovace byly získány v daném roce celkem a z toho specifikuje, kolik z nich bylo vynaloženo při řešení grantů a projektů přímo vlastní vysokou školou, resp. kolik z nich vysoká škola vydala spoluřešitelům a dodavatelům.

#### Účelové finanční prostředky na výzkum, vývoj a inovace

VETUNI realizovala výzkumnou a další tvůrčí činnost v oblasti veterinárních a zemědělských věd (veterinární lékařství, veterinární hygiena a ekologie, bezpečnost a kvalita potravin, ochrana zvířat a welfare, zdravotní nezávadnost a kvalita potravin v gastronomii). Tuto činnost VETUNI uskutečňovala z prostředků vlastních (prostředky institucionální podpory výzkumným organizacím, prostředky specifického výzkumu), dále řešením grantů grantových agentur (zejména Grantové agentury České republiky, Národní agentury pro zemědělský výzkum, Agentury pro zdravotnický výzkum České republiky a Technologické agentury České republiky).

Na vědu a výzkum VETUNI v roce 2023 získala 110 203 tis. Kč, představující přibližně 29,89 % z rozpočtu VETUNI na vzdělávací a vědeckou a výzkumnou činnost, což je o 1,29 % více než v roce 2022.

Prostředky na vědu a výzkum zahrnovaly prostředky institucionální podpory výzkumným organizacím (institucionální výzkum) ve výši 59 077 tis. Kč, z toho prostředky



ky institucionálního výzkumu na projekty ITA VETUNI činily 23 637 tis. Kč včetně režii a prostředky na organizaci ITA 932 tis. Kč (celkem 24 569 tis. Kč). Dále prostředky Grantové agentury ČR (GA ČR) ve výši 10 720 tis. Kč, prostředky z Ministerstva zemědělství ČR (NAZV) ve výši 23 272 tis. Kč, prostředky Ministerstva zdravotnictví ČR (AZV ČR) ve výši 4 921 tis. Kč, prostředky Technologické agentury ČR (TAČR) výši 2 132 tis. Kč a prostředky specifického vysokoškolského výzkumu na projekty IGA ve výši 8 135 tis. Kč, na SVK a organizaci IGA ve výši 473 tis. Kč (celkem 8 608 tis. Kč).

Výzkum na VETUNI byl realizován zejména na fakultách a CEITEC VETUNI. Přitom na Fakultě veterinárního lékařství byly výzkumné aktivity rozloženy do řešení projektů GAČR, TAČR a NAZV. Vědecká, výzkumná a další tvůrčí činnost Fakulty veterinární hygieny a ekologie byla soustředěna do řešení projektů NAZV, GAČR a MŠMT. Na CEITEC VETUNI byla vědecká a výzkumná činnost realizována v rámci projektů NAZV, GAČR a AZV ČR.

- d) Vysoká škola stručně charakterizuje, jakým způsobem podporuje studenty doktorských studijních programů a pracovníky na tzv. post-doktorandských pozicích (tj. přibližně do 5 let od absolvování doktorského studijního programu). Podporou se rozumí např. zohlednění potřeby sladování pracovního, studijního a osobního života začínajících vědců, zohlednění kariérní přestávky z důvodu rodičovství v pravidlech hodnocení pracovníků; podpůrné služby nebo programy jako je mentoring, kariérní poradenství; grantové soutěže, ocenění; mobilní schémata a požadavky; návratové programy a granty aj.

#### Podpora studentů DSP a post doktorandů univerzity

Veterinární univerzita Brno význačně podporuje studenty DSP a postdoktorandské akademické pracovníky univerzity. Studenti DSP a post doktorandi – akademičtí pracovníci působí na jednotlivých fakultách univerzity. Na všech fakultách jsou studenti DSP v rámci jejich studia zapojováni do vědecké a výzkumné činnosti fakulty, navíc prostředky na svoji výzkumnou činnost mohou získat s významnou preferencí v rámci IGA VETUNI. V rámci své vědecké a výzkumné činnosti jsou podporováni v aktivní účasti na konferencích, seminářích a workshopech, a to zahraničních i domácích, jichž se ve velkém počtu účastní.

Ve spolupráci se zahraničními výzkumnými pracovišti došlo k dalšímu kariérnímu rozvoji post doktorandů, byly zvýšeny jejich kompetence, posíleny mobility a přeneseny nové rozšířené metody výzkumu ze zahraničí. Cestou výuky, společného výzkumu, seminářů a workshopů byly nové poznatky a metody zpřístupňovány cílovým skupinám. Došlo ke zvýšení produkce a kvality vědeckých publikací, což v konečném důsled-

ku zvýšilo úspěšnost týmů při získávání prostředků z národních i mezinárodních zdrojů a zajistilo udržitelnost.

Na Fakultě veterinárního lékařství je studentům DSP umožňována řada stáží a pobytů na pracovištích VaV v ČR, které jsou jejich potenciálními zaměstnavateli. FVL také podporuje mezinárodní trend vysílání absolventů DSP na zahraniční pracoviště, kde uplatňují své dosavadní znalosti a také nabývají další zkušenosti zahraničního pracoviště.

Fakulta veterinární hygieny a ekologie podporuje stáže a pobyty svých DSP studentů na zahraničních pracovištích, k získávání dalších vědeckých a výzkumných znalostí, zkušeností a dovedností. Podporuje také přednostní umístění kvalitních absolventů doktorských studijních programů na pozice akademických pracovníků fakulty.

- e) Vysoká škola stručně charakterizuje, jakým způsobem probíhá spolupráce s aplikační sférou na tvorbě a přenosu inovací a jejich komercializace.

#### Spolupráce s aplikační sférou na tvorbě a přenosu inovací

Veterinární univerzita Brno spolupracuje s aplikační sférou na tvorbě a přenosu inovací. Specifikem VETUNI je, že sama řadu inovací vzniklých na univerzitě realizuje přímo v praxi, jedná se zejména o postupy získané tvůrčí činností na univerzitě uplatnitelné v klinické veterinární praxi, kde jsou uplatňovány přímo prostřednictvím veterinární klinické činnosti vykonávané na klinikách VETUNI anebo u chovatelů v rámci mobilní veterinární kliniky VETUNI.

Další spolupráce s aplikační sférou spočívala v přenosu inovací do praxe formou praktických seminářů v rámci nichž jsou předávány zejména praktickým veterinárním lékařům, institucím Státní veterinární správy a případně chovatelům dovednosti v nových postupech diagnostiky, terapie a prevence. Také formou konferencí, seminářů a workshopů byly aplikační sféře předávány nové poznatky, znalosti a zkušenosti, zástupci aplikační sféry, zejména veterinární lékaři a chovatelé se těchto aktivit univerzity účastní (např. v oblasti výživy a dietetiky zvířat, ochrany a welfare zvířat, bezpečnosti a kvality potravin).

- f) Vysoká škola na příkladech z praxe uvede, jakými způsoby podporuje horizontální (tj. mezisektorovou) mobilitu studentů a akademických pracovníků a jejich vzdělávání směřující k rozvoji kompetencí pro inovační podnikání.

#### Horizontální tj. mezisektorová podpora mobility studentů a akademických pracovníků a jejich vzdělávání směřující k rozvoji kompetence pro inovační podnikání

Studijní programy na Veterinární univerzitě Brno, a to Veterinární lékařství a Veterinární hygiena a ekologie,

obsahují povinné praxe studentů po dobu alespoň jednoho měsíce uskutečňované mimo areál VETUNI. Na počátku praxe student obdrží pokyny o zaměření praxe a o institucích, v nichž lze praxi vykonat. Dále obdrží student časové vymezení praxe a zejména obsahového zaměření praxe a pokyny k obsahu a formě dokumentů, které vyhotoví v průběhu praxe. Po ukončení praxe student odevzdá zpracované dokumenty (např. deník praxe apod.) ke kontrole určenému akademickému pracovníkovi na příslušném ústavu nebo klinice.

Na Fakultě veterinárního lékařství je součástí studijního programu Veterinární lékařství 4týdenní praxe v předmětu Choroby koní, 4týdenní praxe v předmětu Choroby psů a koček a 3týdenní praxe v předmětu Choroby přežvýkavců. Dále student vykonává 1týdenní praxi na státním veterinárním ústavu nebo v soukromé veterinární diagnostické laboratoři a 1týdenní hygienickou praxi (prohlídka jatečných zvířat a masa) na jatkách. V rámci blokové výuky v 6. ročníku státnicového předmětu Nákazy zvířat a legislativa musí posluchači absolvovat 1týdenní praxi na vybrané KVS (MěVS) a v rámci volitelné části výuky v 6. ročníku u soukromých veterinárních lékařů absolvují studenti v povinně volitelných státnicových předmětech 3týdenní praxi v předmětu Choroby prasat, 2týdenní praxi v předmětu Choroby drůbeže a 2týdenní praxi v předmětu Choroby plazů, ptactva a drobných savců.

Na Fakultě veterinární hygieny a ekologie je součástí studijního programu Veterinární hygiena a ekologie 2týdenní praxe v oblasti laboratorní diagnostiky (zejména nestátních veterinárních ústavech), 1týdenní praxe v oblasti prohlídky jatečných zvířat a masa (zejména na jatkách a porážkách jatečných zvířat), 2týdenní praxe v oblasti veterinárního dozoru (zejména na KVS) a 12týdenní praxe v předmětu Choroby přežvýkavců a prasat v klinické veterinární medicíně u soukromých veterinárních lékařů. Součástí bakalářského studijního programu Bezpečnost a kvalita potravin je 1týdenní praxe v oblasti laboratorní diagnostiky (zejména na Státních veterinárních ústavech) a 1týdenní praxe v oblasti zpracování surovin a výroby potravin (v potravinářských podnicích a na jatkách a porážkách jatečných zvířat). Součástí navazujícího magisterského studijního programu Bezpečnost a kvalita potravin je 1týdenní praxe v oblasti zpracování surovin a výroby potravin (v potravinářských podnicích a na jatkách a porážkách jatečných zvířat). Součástí bakalářského studijního programu Ochrana zvířat a welfare je 2týdenní praxe v oblasti ochrany zvířat a welfare. Součástí navazujícího magisterského studijního programu Ochrana zvířat a welfare je 2týdenní praxe v oblasti kontroly a dozoru nad ochranou zvířat. U bakalářského studijního programu Zdravotní nezávadnost a kvalita potravin v gastronomii pak 1týdenní praxe v gastronomickém provozu a u navazujícího magisterského studijního programu Zdravotní ne-

závadnost a kvalita potravin v gastronomii je 1týdenní praxe v gastronomickém provozu.

Veterinární univerzita Brno se z podstaty oborů nezaměřuje na licenční výstupy, ale cílí své úsilí spíše na získání prostředků smluvního výzkumu. Veterinární univerzita Brno v roce 2023 prostředky na výzkum v rámci tzv. smluvního výzkumu vykonávaného pro instituce, podniky nebo další subjekty nezískala.

Akademičtí pracovníci se zúčastňují mobility v rámci spolupráce se zemědělskými provozovatelé s Komorou veterinárních lékařů při zajišťování vhodných podmínek pro vlastní praxi studentů. Mobility jsou zaměřeny nejen na veterinární léčebně-preventivní činnosti, ale i na aktivity v rámci státního dozoru nad ochranou území ČR před nebezpečnými nákazami. Akademičtí pracovníci se dále zúčastňují mobility při dozoru nad kontrolou výroby a používání potravin živočišného původu při zajišťování bezpečnosti potravin a welfare zvířat.

## 9. ZAJIŠŤOVÁNÍ KVALITY A HODNOCENÍ REALIZOVANÝCH ČINNOSTÍ

Vysoká škola uvede významné události a skutečnosti týkající se zajišťování kvality a hodnocení realizovaných činností, ke kterým došlo v daném roce.

### Zajišťování kvality a hodnocení realizovaných činností v roce 2023 Vnitřní systém zajišťování a vnitřního hodnocení kvality

Veterinární univerzita Brno v roce 2023 v rámci realizace komplexního Systému zajišťování a vnitřního hodnocení kvality činností univerzity:

- realizovala činnost Rady pro vnitřní hodnocení VETUNI ve smyslu jejího poslání v rámci systému zajišťování a vnitřního hodnocení kvality na VETUNI; na úrovni Rady pro vnitřní hodnocení tak byl projednáván a schvalován Dodatek ke Zprávě o vnitřním hodnocení kvality 2022, dále Rada vykonávala činnost související s realizací systému kvality, v souvislosti s vnitřní akreditací změn ve studijních programech na VETUNI v návaznosti na získání institucionální akreditace pro VETUNI od Národního akreditačního úřadu v roce 2019 a dále v souvislosti s posuzováním programů/kursů celoživotního vzdělávání na VETUNI,
- aktualizovala některé vnitřní předpisy a normy k systému zajišťování a vnitřního hodnocení kvality činností na VETUNI,
- kompletovala systém nejdůležitějších vnitřních předpisů k zajišťování a vnitřnímu hodnocení kvality činností univerzity následovně:
  - *Statut VETUNI*
  - *Pravidla zajišťování a vnitřního hodnocení vzdělávací, tvůrčí a souvisejících činností VETUNI*
  - *Soubor požadavků a ukazatelů výkonu VETUNI*

- *Jednací řád Rady pro vnitřní hodnocení*
  - Další vnitřní předpisy a vnitřní normy VETUNI
  - v zaměření na strategii a řízení kvality činností VETUNI se jednalo o
    - vnitřní norma *Schvalování strategického záměru VETUNI*,
    - vnitřní norma *Organizační a řídicí struktura pro zajišťování a vnitřní hodnocení kvality VETUNI*,
  - v zaměření na vzdělávací činnost se jednalo o
    - vnitřní norma *Postup posuzování studijních programů v rámci jejich vnitřní akreditace*,
    - vnitřní norma *Hodnocení studijních programů, jejich sestavování, požadavky na ně a jejich kontrola*,
    - vnitřní předpis *Studijní a zkušební řád v bakalářských a magisterských studijních programech VETUNI*,
    - vnitřní předpis *Studijní a zkušební řád v doktorských studijních programech VETUNI*,
    - vnitřní norma *Řád celoživotního vzdělávání VETUNI*,
    - vnitřní předpis *Stipendijní řád VETUNI*,
    - vnitřní norma *Hodnocení výuky studenty*,
    - vnitřní norma *Hodnocení studijních programů absolventy*,
    - Pravidla pro poskytování podpory na tvůrčí vzdělávací činnosti prostřednictvím Interní vzdělávací agentury univerzity (IVA univerzity) (vnitřní norma),
  - v zaměření na tvůrčí činnost se jednalo o
    - vnitřní norma *Hodnocení tvůrčí činnosti*,
    - Pravidla pro poskytování účelové podpory na specifický vysokoškolský výzkum univerzity (IGA univerzity) (vnitřní norma),
    - Pravidla pro poskytování podpory na Institucionální výzkum univerzity prostřednictvím ITA univerzity Brno (ITA univerzity),
  - v zaměření na spolupráci s praxí a naplňování společenské odpovědnosti se jednalo o
    - vnitřní norma *Hodnocení spolupráce s praxí a naplňování společenské odpovědnosti*,
  - v zaměření na mezinárodní činnost se jednalo o
    - vnitřní norma *Pravidla pro poskytování podpory na projekty mobility studentů prostřednictvím Interní mobilitní agentury univerzity (IMA univerzity)*,
  - v zaměření na studenty se jednalo o
    - vnitřní norma *Hodnocení studentů*,
    - vnitřní předpis *Disciplinární řád pro studenty fakult VETUNI*,
  - v zaměření na pracovníky se jednalo o
    - vnitřní norma *Hodnocení akademických a neakademických pracovníků*,
    - vnitřní norma *Etický kodex*,
    - vnitřní předpis *Řád výběrového řízení pro obsazování míst akademických pracovníků a dalších zaměstnanců VETUNI*,
    - vnitřní předpis *Vnitřní mzdový předpis*,
    - vnitřní norma *Karierní řád univerzity*,
    - vnitřní norma *Požadavky na uchazeče o habilitační řízení a řízení ke jmenování profesorem (vnitřní norma)*,
    - vnitřní předpis *Řád habilitačního řízení a řízení ke jmenování profesorem VETUNI*,
  - v zaměření na financování univerzity se jednalo o
    - vnitřní norma *Pravidla sestavování rozpočtu VETUNI (vnitřní norma 2023)*;
  - byl vypracován Dodatek ke Zprávě o vnitřním hodnocení kvality činností na VETUNI za rok 2023. Zpráva posuzuje úroveň zajišťování kvality činností na VETUNI z pohledu jednotlivých oblastí systému zajišťování kvality činností na VETUNI,
  - V rámci řešení problematiky dalšího rozvoje kvality na univerzitě byly v roce 2023 na univerzitě, jako součást Plánu realizace strategického záměru univerzity pro rok 2023 v části Programu na podporu strategického řízení univerzity (PPSŘ), řešeny dílčí projekty PPSŘ roku 2023 zaměřené do oblastí:
- Rozvoj kompetencí přímo relevantních pro život a praxi v 21. století**
- Rozvoj kompetencí pracovníků pro výuku a tvorbu studijních programů (1A)
- rozvoj kompetencí pracovníků pro výuku a tvorbu studijních programů na Fakultě veterinárního lékařství (FVL)
  - rozvoj kompetencí pracovníků pro výuku a tvorbu studijních programů na Fakultě veterinární hygieny a ekologie (FVHE)
- Rozvoj metod zajišťování kvality vzdělávání a ověřování výsledků učení (1B)
- rozvoj klinického výukového simulačního centra (FVL)
  - rozvoj mobilní výukové kliniky (FVL)
  - rozvoj databáze klinických případů (FVL) (bez podpory PPSŘ)
  - rozvoj metod klinické výuky na klinikách zaměřené na komplexní řešení zdravotního stavu konkrétního pacienta (FVL)
  - rozvoj výukového centra pro ochranu a dobré životní podmínky vybraných druhů zvířat (FVHE)
  - rozvoj vzdělávacího prostředí v zajišťování kvality vzdělávání zaměřeného na zdravotní nezávadnost a hygienu potravin (FVHE)
- Posilování vazby studia na praxi a přípravu budoucího uplatnění (1C)
- zkvalitňování databáze simulovaných, modelových a skutečných případů z praxe v oblasti dozorové činnosti úředních veterinárních lékařů (FVHE)

Budování infrastruktury pro interaktivní metody vzdělávání a integraci studujících (1E)

- rozvoj infrastruktury pro praktický výcvik studentů (FVL)
- rozvoj zázemí pro sociální integraci studujících podporující sounáležitost studujících s univerzitou (Ústav tělesné výchovy a sportu)

### Zlepšení dostupnosti a relevance flexibilních forem vzdělávání

Využívání distančních metod vzdělávání v prezenčních studijních programech (2A)

- rozvoj zázemí pro přípravu distančních forem vzdělávání v prezenčních studijních programech na Fakultě veterinárního lékařství (FVL)
- rozvoj zázemí pro přípravu distančních forem vzdělávání v prezenčních studijních programech na Fakultě veterinárního lékařství (FVHE)
- rozvoj nabídky a inovace metod flexibilních forem vzdělávání – vytváření výukových a studijních opor (rektorát)
- rozvoj nabídky a inovace metod flexibilních forem vzdělávání – vytváření podpor pro ověřování výsledků učení (rektorát) (společná obhajoba v rámci PPSŘ s vytvářením výukových a studijních opor)

Rozvoj nabídky a inovací metod flexibilních forem vzdělávání a on-line výuky (2D)

- posilování kompetence pracovníků ve využívání metod distančního vzdělávání a ověřování výsledků učení na Fakultě veterinárního lékařství (FVL)
- posilování kompetence pracovníků ve využívání metod distančního vzdělávání a ověřování výsledků učení na Fakultě veterinární hygieny a ekologie (FVHE)

### Zvýšení efektivity a kvality doktorského studia

Posilování kvality, otevřenosti a internacionalizace doktorského studia (3C)

- motivace studentů DSP ke spolupráci se zahraničními pracovišti (rektorát)
- podpora mobility studentů DSP na zahraniční pracoviště (rektorát)

Zlepšování podmínek pro úspěšné studium včetně sladování studia a rodinného života a posilování sociální integrace doktorandů (3D)

- cílené proškolení studentů doktorských studijních programů a akademických pracovníků – školitelů v dovednostech pro úspěšné DSP studium na Fakultě veterinárního lékařství (FVL)
- cílené proškolení studentů doktorských studijních programů a akademických pracovníků – školitelů v dovednostech pro úspěšné DSP studium na Fakultě veterinární hygieny a ekologie (FVHE)

### Rozvíjení kapacit pro strategické řízení univerzity

Implementace klíčových strategických priorit do činnosti univerzity (5A)

- opatření k rozvoji univerzity v příslušném roce formou vypracování strategických dokumentů

Posilování strategického řízení univerzity (5B)

- posílení personální kapacity pro strategické řízení na fakultách, a to zřízením a podporou funkce proděkana pro strategii a rozvoj na Fakultě veterinárního lékařství (FVL)
- posílení personální kapacity pro strategické řízení na fakultách, a to zřízením a podporou funkce proděkana pro strategii a rozvoj na Fakultě veterinární hygieny a ekologie (FVHE)
- posílení personální kapacity pro strategické řízení na rektorátě, a to zajištěním referenta pro strategii a rozvoj (rektorát)
- modernizace systému kvality zajišťování a hodnocení kvality činností na univerzitě

Posílení strategického řízení lidských zdrojů (5D)

- dopracování karierního řádu na univerzitě (rektorát)
- modernizace mzdového předpisu na univerzitě (rektorát)
- systemizace akademických pracovníků na Fakultě veterinárního lékařství – příprava (FVL) (bez podpory PPSŘ)
- systemizace akademických pracovníků na Fakultě veterinární hygieny a ekologie – příprava (FVHE) (bez podpory PPSŘ)

### Snížení administrativního zatížení pracovníků vysokých škol

Digitalizace dokumentů, agend a informací a jejich zpracování a předávání uvnitř univerzity i vně k orgánům a institucím státní a veřejné správy a samosprávy (6A)

- zlepšování dostupnosti a oběhu informací pomocí pokračující digitalizace agend (rektorát)

Rozvoj profesionálního aparátu zajišťujícího podpůrné služby pro akademické pracovníky (6C)

- organizace kursů k zvyšování kompetencí pracovníků a jejich proškolení k výkonu jednotlivých činností v rámci jejich působnosti na univerzitě (rektorát)

### Internacionalizace univerzity

#### Rozvoj globálních kompetencí studentů a pracovníků vysokých škol

Podpora jazykové a mezikulturní přípravy studentů a pracovníků vysokých škol (I.1.A)

- vybavení jazykových laboratoří a personální podpora rozšířené výuky pro studenty (Ústav cizích jazyků)
- realizace a případné rozšíření výuky angličtiny pro akademické a administrativní pracovníky (Ústav cizích jazyků)



Rozvoj mezinárodních mobilit studentů a pracovníků (I.1.B)

- rozvoj interního mobilitního programu univerzity (rektorát)

Rozvoj odborných kompetencí pracovníků vysokých škol v oblasti internacionalizace (I.1.C)

- zkvalitňování odborné kompetence určených akademických pracovníků v rámci evropského veterinárního specializačního vzdělávání (rektorát)

### **Internacionalizace studijních programů univerzity**

Navýšení počtu a kvality studijních programů nabízených v cizích jazycích a společných studijních programů (I.2.A)

- podpora studijních programů vyučovaných v angličtině na úrovni modernizace a inovace obsahu studijních programů a metod výuky (FVL)

Zahrnutí mezinárodní dimenze do struktury studijních programů, včetně tzv. mobility windows (I.2.B)

- zapracování a realizace mezinárodních standardů pro veterinární vzdělávání do studijních programů a změn ve studijních programech a jejich uskutečňování na Fakultě veterinárního lékařství (FVL)
- zapracování a realizace mezinárodních standardů pro veterinární vzdělávání do studijních programů a změn ve studijních programech a jejich uskutečňování na Fakultě veterinární hygieny a ekologie (FVHE)

### **Zjednodušení procesu uznávání zahraničního vzdělávání**

Implementace automatického uznávání vzdělávání a výsledků studia v zahraničí (I.3.A)

- vytvoření systému a prohloubení procesů uznávání vzdělávání a výsledků studia v zahraničí univerzitou (rektorát)

### **Vytváření mezinárodního prostředí na univerzitě a její propagace v zahraničí**

Podpora rozvoje mezinárodního marketingu vysokých škol a ČR (I.4.A)

- příprava a tisk a elektronické zveřejňování marketingových materiálů o univerzitě v angličtině na Fakultě veterinárního lékařství (FVL)
- příprava a tisk a elektronické zveřejňování marketingových materiálů o univerzitě v angličtině na Fakultě veterinární hygieny a ekologie (FVHE)

Rozvoj služeb nabízených zahraničním studentům a pracovníkům (I.4.B)

- vybudování welcome centra pro zahraniční studenty (rektorát)
- vytvoření programu univerzity k formování prostředí podle standardů HR Award – příprava (rektorát)

Práce se zahraničními studenty a absolventy (I.4.C)

- vytvoření a rozvoj pracoviště pro zahraniční studenty zabývající se řešením problémů specifických pro studenty ze zahraničí (rektorát)

### **Posílení strategického řízení internacionalizace**

Podpora komplexní internacionalizace na institucionální úrovni (I.5.A)

- příprava na mezinárodní akreditaci veterinárního vzdělávání na univerzitě na Fakultě veterinárního lékařství (FVL)
- příprava na mezinárodní akreditaci veterinárního vzdělávání na univerzitě na Fakultě veterinární hygieny a ekologie (FVHE)

Podpora mezinárodní spolupráce strategických partnerství a členství v mezinárodních sítích/organizacích (I.5.B)

- účast a příprava na jednání institucí určujících další trendy rozvoje veterinárního vzdělávání v Evropě, a to zejména Evropské asociace veterinárních fakult a univerzit (EAEVE), a Středoevropské sítě veterinárních fakult a univerzit (VETNEST) (rektorát)

### **Další prioritní cíle univerzity v rámci strategie rozvoje univerzity**

Poradenství pro uchazeče o studium, studenty a kariérní poradenství pro absolventy univerzity (II.1)

- rozvoj stávajícího Centra studijního poradenství a stávajícího Centra kariérního poradenství (rektorát)

Sociální integrace studentů do vysokoškolského prostředí (II.2)

- organizace aktivit zapojujících studenty do prostředí vysokoškolského života (rektorát)

Podpora obzvláště nadaných studentů univerzity (II.4)

- zapojení intelektuálního potenciálu obzvláště nadaných studentů univerzity do aktivit univerzity (rektorát)

Podpora popularizace výsledků činnosti univerzity (II.10)

- popularizace výsledků činnosti univerzity na úrovni článků do tisku určeného odborné komunitě anebo určeného veřejnosti (rektorát)

Rozšíření možností sportovních aktivit a rozvoje tělesné kultury studujících i pracovníků univerzity (II.8)

- rozvoj sportu a tělesné kultury studujících a pracovníků (rektorát)

Pěstování duševního zdraví studujících i pracovníků (II.5)

- rozvojem poradenství k řešení složitých životních situací zaměstnanců i studentů, rozvojem areálové parkových odpočinkových zón v kampusu univerzity (rektorát)

Zvýraznění a rozvoj vzdělávání v rámci Univerzity třetího věku a profesního vzdělávání pro praxi (II.12)

- prohlubování vzdělávání seniorů a realizace univerzity třetího věku (rektorát)

Podpora vzdělávání a tvůrčí činnosti v globálních problematikách celosvětového dopadu (II.14)

- podpora vzdělávání ve vybraných tematických globálních dopadů (rektorát).

Celkem bylo v rámci Programu na podporu strategického řízení v roce 2023 realizováno 56 dílčích opatření (52 obhajob v rámci programu PPSŘ) ve 32 opatřeních v 7 strategických cílech. Jejich řešení přispělo k posílení rozvoje strategických záměrů podporovaných MŠMT na univerzitě.

### Specifické součásti vnitřního systému kvality činností v roce 2023

Systém zajišťování a vnitřního hodnocení kvality činností univerzity v roce 2023 představoval komplexní systém hodnocení kvality vzdělávací, tvůrčí a související činnosti. Ve svém pojetí zahrnuje dílčí systémy hodnocení kvality:

- Hodnocení studijních programů, jejich sestavování, požadavky na ně a jejich kontrola,
- Hodnocení akademických a neakademických pracovníků,
- Hodnocení studentů,
- Hodnocení výuky studenty,
- Hodnocení studijních programů absolventy,
- Hodnocení tvůrčí činnosti,
- Hodnocení spolupráce s praxí a naplňování společenské odpovědnosti.

### Hodnocení studijních programů, jejich sestavování, požadavky na ně a jejich kontrola

Hodnocení studijních programů, jejich sestavování, požadavky na ně a jejich kontrola zahrnuje požadavky na sestavování studijních programů, požadavky na studijní programy a požadavky na kontrolu studijních programů a na hodnocení studijních programů na VETUNI. Podle tohoto systému byly posouzeny studijní programy (obory) v roce 2023 v rámci vypracování Zprávy o vnitřním hodnocení VETUNI za rok 2023.

### Hodnocení akademických a neakademických pracovníků

Hodnocení akademických a neakademických pracovníků zahrnuje hodnocení akademických a neakademických pracovníků na Veterinární univerzitě Brno. Podle tohoto systému byli hodnoceni akademičtí a neakademičtí pracovníci za rok 2023 v rámci vypracování Zprávy o vnitřním hodnocení VETUNI za rok 2023.

### Hodnocení studentů

Hodnocení studentů určuje způsob hodnocení studentů na Veterinární univerzitě Brno. Podle tohoto systému bylo provedeno hodnocení studentů za rok 2023 v rámci vypracování Zprávy o vnitřním hodnocení VETUNI za rok 2023.

### Hodnocení výuky studenty

Hodnocení výuky studenty určuje způsob hodnocení výuky studenty na Veterinární univerzitě Brno. Podle tohoto systému bylo provedeno hodnocení za rok 2023 v rámci vypracování Zprávy o vnitřním hodnocení VETUNI za rok 2023. V roce 2023 se účast hodnotících studentů pohybovala celkově na úrovni 26,5 % (FVL 28,3 %, FVHE 24,9 %). Výsledky hodnocení byly projednávány ve vedení univerzity a ve vedení fakult. Následně byly výsledky prostřednictvím děkanátů fakult předávány na jednotlivé ústavy a kliniky. Při vyhodnocování připomínek studentů se při opakovaném negativním hodnocení učitele provádí odpovídající změny ke zvýšení kvality výuky.

### Hodnocení studijních programů absolventy

Hodnocení studijních programů absolventy určuje způsob hodnocení studijních programů absolventy na Veterinární univerzitě Brno. Podle tohoto systému bylo provedeno hodnocení absolventy za rok 2023 v rámci vypracování Zprávy o vnitřním hodnocení VETUNI za rok 2023.

### Hodnocení tvůrčí činnosti

Hodnocení tvůrčí činnosti vymezuje způsob hodnocení tvůrčí činnosti (vědecké, výzkumné, vývojové a inovační činnosti) na Veterinární univerzitě Brno. Podle tohoto systému bylo provedeno hodnocení tvůrčí činnosti za rok 2023 v rámci vypracování Zprávy o vnitřním hodnocení VETUNI za rok 2023.

### Hodnocení spolupráce s praxí a naplňování společenské odpovědnosti

Hodnocení spolupráce s praxí a naplňování společenské odpovědnosti vymezuje způsob hodnocení spolupráce s praxí a naplňování společenské odpovědnosti na Veterinární univerzitě Brno. Podle tohoto systému bylo provedeno hodnocení spolupráce s praxí a naplňování společenské odpovědnosti za rok 2023 v rámci vypracování Zprávy o vnitřním hodnocení VETUNI za rok 2023.

### Odhalování plagiátorství

V rámci hodnocení kvality vzdělávání na VETUNI je věnována pozornost problematice plagiátorství.

VETUNI zveřejňuje bakalářské, diplomové, odborné, rigorózní a doktorské práce studentů univerzity. V souladu s platnou legislativou (zákonem o vysokých školách studijními a zkušebními řády VETUNI) – jsou obhájené závěrečné práce včetně posudků oponentů obhajoby zveřejněny na webové stránce univerzity.

Závěrečné práce studentů VETUNI jsou vzhledem k jedinečnosti studijních programů směřovány do odborně vymezené oblasti. Konečné znění bakalářských, diplomových, odborných, rigorózních a doktorských prací studentů je porovnáváno s využitím antiplagiátorského programu Thesis. Současně závěrečné práce po-

suzuje úzká skupina odborníků v dané oblasti (školitel, oponent, komise pro obhajoby závěrečných prací), což je další zárukou pro odhalení případného plagiátorství.

Fakulty VETUNI současný systém odhalování případného plagiátorství založený na specifickém charakteru a veterinárním zaměření experimentálních nebo hodnotících závěrečných prací, na odborném vedení prací školitelem, porovnávání textu práce antiplagiátorským programem s jinými pracemi a konečné posuzování prací školitelem, oponentem a komisí pro obhajoby prací považují za odpovídající pro případné odhalení plagiátorství.

### **Vnější systém hodnocení kvality Mezinárodní hodnocení (evaluace/ akreditace) veterinárního vzdělávání**

Mezinárodní hodnocení kvality veterinárního vzdělávání uskutečňuje European Association of Establishments for Veterinary Education (EAEVE) podle akreditačních kritérií stanovených European Association of Establishments for Veterinary Education (EAEVE) a Federation of Veterinarians in Europe (FVE).

V roce 2023 univerzita pokračovala v přípravě na mezinárodní akreditaci, a to zejména v rozšiřování naplňování mezinárodních standardů pro veterinární vzdělávání a přípravou podkladů pro vypracování selfevaluační zprávy jako součást dokumentace vztahující se k mezinárodnímu akreditačnímu řízení.

Selfevaluační zpráva byla odeslána EAEVE 25.7. 2023.

Vlastní posouzení veterinárního vzdělávání na fakultách na místě (vizitace) mezinárodní komisí expertů (9 expertů) se uskutečnilo dne 2. až 6. října 2023. Mezinárodní komise posuzovala 10 standardů, které se členily na množství podstandardů. Každý standard byl zkoumán zvlášť, přičemž byl posuzován z pohledu splnění, splnění s malou výhradou, nesplnění. Případné nesplnění standardu by vedlo k neudělení mezinárodní akreditace.

Předběžná závěrečná zpráva konstatovala, že

- byly určeny oblasti, v nichž veterinární vzdělávání zasluhuje pochvalu,
- bylo zjištěno několik menších nedostatků, v nichž byla stanovena doporučení pro další rozvoj veterinárního vzdělávání na univerzitě,
- nebyly zjištěny žádné závažné nedostatky.

Výsledek mezinárodní akreditace veterinárního vzdělávání po jejím schválení EAEVE Veterinární univerzita Brno obdržela dne 11.12. 2023. Mezinárodní akreditace byla udělena univerzitě na nejdelší možnou dobu 7 let. Konečná zpráva o výsledku mezinárodní akreditace s jejím podrobným zdůvodněním byla univerzitě doručena na počátku roku 2024.

Obsahem závěrečné zprávy je, že výuka na FVL a FVHE splňuje požadavky evropské legislativy pro veterinární vzdělávání a požadavky veterinárního vzdělávání stanovené EAEVE, a že nebyly shledány žádné zásadní nedostatky. Obě veterinární fakulty VETUNI jsou

uvedeny na prestižním Seznamu pozitivně evaluovaných veterinárních fakult v Evropě.

Celkově je možno na základě evaluační/akreditační zprávy hodnotit proces evaluace/akreditace na VETUNI jako významný mezník ve vývoji veterinárního vzdělávání na VETUNI a dosažené výsledky za výrazný úspěch brněnského veterinárního vzdělávání ve srovnání s mezinárodními požadavky na zajišťování univerzitní veterinární výuky v Evropě, tzn., že veterinární vzdělávání na fakultách VETUNI odpovídá přísným evropským požadavkům na kvalitu veterinárního vzdělávání a mohou tak uskutečňovat výměnné programy a spolupráci s nejlepšími veterinárními fakultami v Evropě a mohou se aktivně účastnit jednání EAEVE a ovlivňovat další vývoj veterinárního vzdělávání v Evropě.

### **Akreditace realizované Národním akreditačním úřadem**

V roce 2019 byl ukončen proces institucionální akreditace VETUNI ze strany Národního akreditačního úřadu a VETUNI získala institucionální akreditaci pro vzdělávací oblast Veterinární lékařství, Veterinární hygiena a vzdělávací oblast Farmacie. Získání institucionální akreditace dalo VETUNI pravomoc k realizaci vnitřní akreditace studijních programů uskutečňovaných na VETUNI ve vzdělávací oblasti Veterinární lékařství, Veterinární hygiena.

Hodnocení habilitačních oborů a oborů ke jmenování profesorem je prováděno Národním akreditačním úřadem v rámci žádosti o reakreditaci stávajícího anebo při žádosti o akreditaci nového oboru. V roce 2020 podala VETUNI žádost o akreditaci nového systému oborů habilitačních a profesorských řízení pro další období na Národní akreditační úřad (NAÚ). V roce 2020 univerzita obdržela od NAÚ akreditaci pro všechny obory habilitačního řízení a řízení ke jmenování profesorem, o něž požádala.

### **Institucionální akreditace VETUNI**

Národní akreditační úřad Veterinární univerzity Brno v rámci institucionální akreditace v roce 2019:

- udělil akreditaci pro oblast vzdělávání Veterinární lékařství a Veterinární hygiena pro bakalářské, magisterské i doktorské studijní programy.

### **Vnitřní akreditace studijních programů Radou pro vnitřní hodnocení VETUNI**

V návaznosti na získání institucionální akreditace pro VETUNI pro oblast vzdělávání Veterinární lékařství a Veterinární hygiena realizovala VETUNI proces vnitřní akreditace bakalářských, navazujících magisterských a magisterských studijních programů a dále k proces vnitřní akreditace doktorských studijních programů.

V rámci vnitřní akreditace byla udělena akreditace následujícím studijním programům pro oblast vzdělávání Veterinární lékařství a Veterinární hygiena.

- Veterinární lékařství / Veterinary medicine (MSP)
- Veterinární asistence (BSP) (2022),
- Genetika, plemenitba a reprodukce zvířat / Genetics, breeding and animal reproduction (DSP)
- Morfologie, fyziologie a farmakologie / Morphology, physiology and pharmacology (DSP)
- Patologie a parazitologie / Pathology and parasitology (DSP)
- Infekční choroby, mikrobiologie a imunologie / Infectious diseases, microbiology and immunology (DSP)
- Choroby psů, koček a společníků / Diseases of dogs, cats and companion animals (DSP)
- Choroby koní, přežvýkavců, prasat a drůbeže / Diseases of horses, ruminants, swine and poultry (DSP)
- Veterinární hygiena a ekologie / Veterinary hygiene and ecology (MSP)
- Bezpečnost a kvalita potravin / Food safety and quality (BSP a NaMSP)
- Ochrana zvířat a welfare / Animal protection and welfare (BSP a NaMSP)
- Zdravotní nezávadnost a kvalita potravin v gastronomii / Food safety and quality in gastronomy (BSP a NaMSP)
- Veterinární ochrana veřejného zdraví (BSP a NaMSP) (2022),
- Veterinární ekologie a choroby volně žijících zvířat / Veterinary ecology and wildlife diseases (DSP)
- Chov zvířat, výživa zvířat a biochemie / Animal husbandry, animal nutrition and biochemistry (DSP)
- Ochrana zvířat, welfare a etologie / Animal protection, welfare and behaviour (DSP)
- Veřejné a soudní veterinářství a toxikologie / Veterinary public health, forensic veterinary medicine and toxicology (DSP)
- Hygiena a technologie potravin / Food Hygiene and Technology (DSP).

V roce 2023 byl nově Radou pro vnitřní hodnocení akreditován nový pregraduální studijní program, a to:

- Zdraví živočichů a ochrana životního prostředí / Wild life health and environmental protection (BSP a NaMSP),

a dále byl nově Radou pro vnitřní hodnocení akreditován nový doktorský studijní program, a to

- Veterinární virologie / Veterinary virology (DSP).

#### **Akreditace oborů habilitačního řízení a řízení ke jmenování profesorem Národním akreditačním úřadem pro vysoké školství**

Akreditace oborů habilitačního řízení a řízení ke jmenování profesorem je v kompetenci Národního akreditačního úřadu pro vysoké školství. V roce 2020 fakulty dokončily přípravu podkladů pro podání žádosti o akreditaci oborů habilitačního řízení a řízení ke jmenování profesorem v rámci nového systému těchto oborů nava-

zujících na nový systém oborů doktorských studijních programů a po schválení v Radě pro vnitřní hodnocení univerzity byly podány na NAÚ žádosti o akreditaci následujících oborů habilitačního řízení a řízení ke jmenování profesorem.

- Genetika, plemenitba a reprodukce zvířat / Genetics, breeding and animal reproduction
- Morfologie, fyziologie a farmakologie / Morphology, physiology and pharmacology
- Patologie a parazitologie / Pathology and parasitology
- Infekční choroby, mikrobiologie a imunologie / Infectious diseases, microbiology and immunology
- Choroby psů, koček a společníků / Diseases of dogs, cats and companion animals
- Choroby koní, přežvýkavců, prasat a drůbeže / Diseases of horses, ruminants, swine and poultry
- Veterinární ekologie a choroby volně žijících zvířat / Veterinary ecology and wildlife diseases
- Chov zvířat, výživa zvířat a biochemie / Animal husbandry, animal nutrition and biochemistry
- Ochrana zvířat, welfare a etologie / Animal protection, welfare and behaviour
- Veřejné a soudní veterinářství a toxikologie / Veterinary public health, forensic veterinary medicine and toxicology
- Hygiena a technologie potravin / Food Hygiene and Technology.

Univerzita obdržela od Národního akreditačního úřadu pro vysoké školství v roce 2020 akreditace pro všechny výše uvedené obory pro habilitační řízení a řízení ke jmenování profesorem. V roce 2023 VETUNI realizovala nově akreditovaný systém oborů habilitačního řízení a řízení ke jmenování profesorem.

#### **Další vnější hodnocení kvality vzdělávání**

##### **Mezinárodní posouzení vzdělávacího procesu v rámci VetNEST**

Dalším vnějším hodnocením na mezinárodní úrovni je hodnocení vzdělávacího procesu v rámci VetNEST, kde dochází k hodnocení vzdělávání především z hlediska realizace mobility studentů a učitelů. V roce 2023 se uskutečnilo jednání VetNest jehož se účastnili zástupci obou veterinárních fakult, tj. FVL i FVHE univerzity.

##### **Mezinárodní posouzení výzkumné činnosti**

Mezinárodní posouzení výzkumné činnosti univerzity absolvovala v roce 2020. Expertní posouzení vycházelo z obsáhlé sebeevaluační zprávy univerzity, bylo prověřováno zahraničními experty pod vedením experta z USA a výsledné hodnocení bylo realizované panelem zahraničních expertů pod koordinací MŠMT, toto hodnocení výzkumné činnosti na Veterinární univerzitě Brno bylo vysoce pozitivní. V roce 2023 VETUNI navazovala



na výsledky mezinárodního zhodnocení výzkumné činnosti na univerzitě.

#### **Mezinárodní hodnocení kvality výzkumného centra CEITEC**

Mezinárodní hodnocení kvality výzkumného centra CEITEC univerzity proběhlo v roce 2020 a bylo realizováno s kladným výsledkem, kdy úroveň kvality výzkumu z pohledu jak prostředí výzkumu, tak také z pohledu vlastního výzkumu a dosahovaných výsledků byla posouzena na odpovídající úrovni. Úroveň výzkumu výzkumného centra CEITEC univerzity odpovídá mezinárodní úrovni kvalitních mezinárodně hodnocených výzkumných center. V roce 2023 VETUNI navazovala na výsledky mezinárodního zhodnocení výzkumné činnosti CEITEC na univerzitě.

#### **Hodnocení SVS a KVL**

Mezi další vnější hodnocení lze zahrnout také posuzování úrovně veterinárního vzdělávání Státní veterinární správou a Komorou veterinárních lékařů, a to v rámci vyjadřování se k studijním programům při řízení v průběhu vnitřní akreditace studijních programů a jejich změn.

### **10. NÁRODNÍ A MEZINÁRODNÍ EXCELENCE VYSOKÉ ŠKOLY**

Vysoká škola zhodnotí své postavení a významné úspěchy v daném roce v následujících oblastech:

- a) mezinárodní a významná národní výzkumná, vývojová a tvůrčí činnost, integrace výzkumné infrastruktury do mezinárodních sítí a zapojení vysoké školy do profesních či uměleckých sítí,

#### **Mezinárodní excelence – významné postavení v rámci EAEVE (veterinární fakulty)**

VETUNI byla v roce 2023 z mezinárodního pohledu excelentní univerzitou v oblasti veterinární medicíny.

VETUNI Fakultou veterinárního lékařství a Fakultou veterinární hygieny a ekologie dosáhla po náročné mezinárodní akreditaci realizované v roce 2023 organizované v rámci evropského systému veterinárního vzdělávání zajišťovaného Evropskou asociací veterinárních univerzit a fakult (EAEVE) uvedení na prestižním evropském seznamu pozitivně evaluovaných veterinárních fakult Evropy (List of Evaluated and Approved Institutions by EAEVE). FVL i FVHE splňují požadavky pro veterinární vzdělávání stanovené právními předpisy Evropské unie a další požadavky EAEVE a FVE (European Association of Establishments for Veterinary Education and Federation of Veterinarians of Europe), kvalita výuky je na vysoké úrovni. Veterinární fakulty VETUNI jsou tak řazeny mezi velmi kvalitní evropské veterinární vysoké školy.

VETUNI Fakulta veterinárního lékařství a Fakulta veterinární hygieny a ekologie patří mezi ty univerzity, které prošly s pozitivním výsledkem mezinárodní kontrolou posuzující způsobilost fakulty poskytovat kvalitní vzdělávání v oborech, které přímo ovlivňují zdraví člověka, a VETUNI je tak uvedena mezi univerzitami, které mohou poskytovat přístup do oborů regulovaný evropskou směrnicí č. 2005/36/EC. Tato směrnice stanoví pro vybraných 5 oborů (tj. i pro veterinární medicínu) požadavky na studijní program, jeho zajišťování a požadavky na znalosti, zkušenosti a dovednosti absolventů v uvedených vybraných oborech a jejichž plnění podléhá mezinárodní kontrole. Mezinárodní excelence VETUNI spočívá v tom, že vzdělávání na veterinárních fakultách VETUNI bylo uznáno směrnicí Evropské unie č. 2005/36/EC, o uznávání odborných kvalifikací.

#### **Významné postavení (veterinární fakulty) v rámci VetNEST (veterinární fakulty)**

Veterinární fakulty zaujímají významné postavení v rámci Vet NEST (Veterinary Network of European Students and Staff Transfer), v rámci které je rozvíjena mezinárodní spolupráce z pohledu koordinace veterinární výuky a uskutečňování mezinárodních mobilit veterinárních studentů na jednotlivých VetNEST fakultách.

#### **Členství v nejvýznamnějších mezinárodních asociacích, organizacích a sdruženích týkajících se veterinárního vzdělávání**

VETUNI je členem všech významných evropských organizací, které ovlivňují trendy rozvoje veterinárního vzdělávání na univerzitách v Evropě a to: European University Association (EUA), European University Continuing Education Network (EUCEN); European Association of Establishments for Veterinary Education (EAEVE), Veterinary Network of European Student and Staff Transfer (VetNEST), Federation of Veterinarians of Europe (FVE), European Veterinarians in Education, Research and Industry (EVERI).

VETUNI je zapojena do mezinárodní spolupráce individuálním působením svých pracovníků v mnoha organizacích a sdruženích. Působení akademických pracovníků v mezinárodních organizacích a sdruženích je velmi bohaté a významně přispívá ke zvyšování kreditu VETUNI v zahraničí.

#### **CEITEC**

Veterinární univerzita Brno se podílela v roce 2023 na činnosti Středoevropského technologického institutu Brno (CEITEC), který je centrem excelentního výzkumu, prostřednictvím organizační jednotky (OJ) CEITEC VETUNI. Tato se člení do dvou výzkumných skupin: Imunogenetika zvířat, Infekční choroby a mikrobiologie a centrální sdílené laboratoře. Tvůrčí činnost se plně orientovala na plnění programu Molekulární veterinár-

ní medicína. V roce 2023 bylo řešeno celkem 5 projektů národního výzkumu z čehož byly 2 projekty AZV ČR a 3 projekty GAČR z nichž jeden nově zahájen. V pozici spoluřešitele byl dále řešen jeden mezinárodní projekt GAČR, který byl úspěšně ukončen stejně jako oba projekty AZV ČR. V případě jednoho projektu GAČR došlo k prodloužení řešení do poloviny roku 2024 z důvodů pandemie COVID 19 a s ní souvisejících omezení při sběru vzorků. Součástí tvůrčí činnosti byl kromě národních projektů také projekt ITA, který je také významnou podporou pro mladé pracovníky. Jako výstupy tvůrčí činnosti byly publikovány výlučně články v časopisech s IF (26), z toho 24 s mediánem v oboru (Q1 a Q2) a 2 s mediánem (Q3 a Q4). Na kongresech v zahraničí bylo předneseno celkem 13 sdělení a 11 na konferencích v tuzemsku. Lze konstatovat, že výsledky tvůrčí činnosti přispěly významně ke kvalitním výstupům v oblasti veterinární i humánní medicíny a také věd o živé přírodě. Projekty CEITEC VETUNI vykazují vysokou konkurenceschopnost, která je nezbytná pro zajištění udržitelnosti centra excelentního výzkumu do dalších let.

#### Excellence a významné postavení z národního pohledu

Excellence a významné postavení z národního pohledu pro VETUNI spočívá ve skutečnosti, že jedinou institucí poskytující veterinární vzdělávání, svojí současnou úroveň vzdělávání, vědy a výzkumu a poskytování odborných veterinárních činností, svým postavením ve veterinární komunitě i stoletou tradicí je mimořádnou institucí v rámci českého systému vysokoškolského vzdělávání i v rámci veterinární medicíny u nás.

#### b) národní a mezinárodní ocenění vysoké školy,

VETUNI z pohledu národního kreditu získala po obsáhlém posouzení její činnosti a kvality v roce 2020 institucionální akreditaci od Národního akreditačního úřadu pro vysoké školství, která ji opravňuje k vnitřní akreditaci jejích studijních programů bakalářských, navazujících magisterských, magisterských a doktorských. Institucionální akreditace je významným národním oceněním kvality instituce jako celku a zvyšuje kredit univerzity v rámci národního vysokoškolského prostoru.

Z pohledu mezinárodního ocenění je VETUNI vnímána jako významná veterinární instituce v rámci evropských i amerických veterinárních fakult a univerzit. V roce 2019 VETUNI získala z USA rozhodnutí o přidruženém členství v AAVMC (Association of American Veterinary Medical Colleges), což je pro neamerické veterinární univerzity významné prestižní ocenění, kterého dosáhla v Evropě jen velmi malá část evropských veterinárních univerzit. Ve spolupráci s AVVMC pokračovala VETUNI v roce 2023.

VETUNI a v rámci ní veterinární fakulty (FVL a FVHE) jsou uvedeny na prestižním seznamu pozitivně evaluovaných veterinárních fakult v Evropě vedeného European Association of Establishments for Veterinary Education (EAEVE), dokládající, že kvalita veterinární výuky na VETUNI je na vysoké úrovni. Veterinární fakulty VETUNI jsou tak řazeny mezi velmi kvalitní evropské veterinární vysoké školy.

#### c) mezinárodní hodnocení vysoké školy nebo její součásti, včetně zahraničních akreditací.

VETUNI v roce 2023 získala prestižní mezinárodní akreditaci pro veterinární vzdělávání realizovanou European Association of Establishments for Veterinary Education (EAEVE), dokládající, že kvalita veterinární výuky na VETUNI je na vysoké úrovni. Veterinární fakulty VETUNI jsou řazeny mezi velmi kvalitní evropské veterinární vysoké školy a jsou uvedeny na prestižním evropském Seznamu pozitivně akreditovaných veterinárních fakult v Evropě.

## 11. TŘETÍ ROLE VYSOKÉ ŠKOLY

### a) Vysoká škola zhodnotí své působení a výsledky v oblasti přenosu poznatků do praxe (např. centra pro přenos poznatků a technologií, inkubátory, spin-off).

#### Působení v oblasti přenosu poznatků do praxe

Veterinární univerzita Brno uskutečňuje přímé působení přenosu poznatků do praxe, a to ve smyslu realizace získaných nových poznatků v rámci uskutečňování odborné činnosti v oblasti veterinární medicíny a zemědělské činnosti.

V oblasti veterinární medicíny realizuje VETUNI odbornou veterinární činnost, ve které uplatňuje získané poznatky, pro vnější subjekty. Rozsah této činnosti byl mimořádný a byl představován činností veterinárních klinik, patologie, laboratoří a dalších veterinárních zařízení univerzity zejména v roce 2023 v následujícím počtu pacientů: psi a kočky – 10136 v zařízeních univerzity a 104 v rámci mobilní kliniky; ptáci, plazi a drobní savci – 3922; drůbež a králíci – 1274, koně – 1085 v zařízeních univerzity a 86 v rámci mobilní kliniky, přežvýkavci – 218 v zařízeních univerzity a 10102 v rámci mobilní kliniky, prasata – 145 v zařízeních univerzity a 5384 v rámci mobilní kliniky.

V rámci praktické činnosti bylo v roce 2023 provedeno v rámci patologie 2620 pitev.

V oblasti dalšího přenosu poznatků do praxe realizuje VETUNI předávání získaných poznatků formou publikace poznatků v odborných časopisech určených praxí, formou certifikovaných metodik, a případně formou patentů.

- b) Vysoká škola charakterizuje svoje působení v regionu (nejen v regionu svého sídla, ale i případných dalších). Uvede, jakým způsobem probíhá spolupráce s regionálními samosprávami a významnými institucemi v regionu (např. na přípravě strategií a plánů rozvoje regionu, řešení environmentálních a sociálních problémů.)

#### Působení VETUNI v regionu

VETUNI působila v roce 2023 v regionech svého umístění, a to zejména s následujícím zaměřením:

- uskutečňování odborné veterinární činnosti na klinikách a v chovech zvířat, v rámci veterinární patologie, a v laboratořích a dalších veterinárních zařízeních univerzity pro třetí subjekty regionu včetně veřejnosti (Brno a Jihomoravský kraj),
  - uskutečňování vzdělávací činnosti v rámci U3V pro seniory regionu se zaměřením na péči o zvířecí společníky člověka, na dobré životní podmínky pro zvířata, na potraviny a jejich zdravotní nezávadnost,
  - uskutečňování zemědělské činnosti v rámci Školního zemědělského podniku (Brno a Jihomoravský kraj, Nový Jičín a Severomoravský kraj),
  - spolupráce s Magistrátem města Brna a Jihomoravským krajem na aktivitách společenských (např. oceňování osobností, významné události, oslavy aj.), řešení provozních problematik města a kraje (problematika studentů – doprava, ubytování, sociální náležitosti, život ve městě), řešení strategie města a kraje z pohledu využívání pozemků a začlenění pozemků VETUNI do těchto strategií,
  - zapojení do připomínkových rozhodovacích procesů regionální veřejné správy a samosprávy,
  - spolupráce s Krajskou veterinární správou v oblasti výuky, ale také provozu univerzity a strategického rozvoje univerzity,
  - v rámci podpory obecných společenských hodnot přispívajících ke kultivaci regionálního, národního i mezinárodního společenského prostředí realizace spolupráce univerzit v oblasti koordinace působení univerzit v regionu a podílu na regionálním rozvoji (včetně podílu na kulturních, společenských a sportovních aktivitách v regionu).
- c) Vysoká škola charakterizuje své nadregionální působení a význam (existuje-li).

#### Nadregionální působení VETUNI a význam

VETUNI jako jediná vysoká škola se zaměřením na veterinární lékařství a hygienu působila významně v roce 2023 s nadregionálním rozsahem, a to s následujícím zaměřením:

- uskutečňování vzdělávací činnosti v rámci programů celoživotního vzdělávání se zaměřením na veterinární péči, péči o zvířata, na nezávadnost potravin (např. jedinečné vzdělávací činnosti s celostátní působností – atestační vzdělávání veterinárních lékařů, vzdělávání v rámci ochrany zvířat a welfare ve smyslu získávání způsobilosti pro činnosti vymezené zákonem, klinické vzdělávání pro veterinární lékaře apod.),
- uskutečňování odborné veterinární činnosti na klinikách a v chovech zvířat, v rámci veterinární patologie, a v laboratořích a dalších veterinárních zařízeních univerzity pro třetí subjekty včetně veřejnosti v rámci celého státu – kde jedinečné postavení VETUNI ve veterinární medicíně vytváří kredit a využití univerzity třetími subjekty v nadnárodním (ale také mezinárodním) rozsahu,
- zapojení do připomínkových rozhodovacích procesů veřejné správy a samosprávy, zde VETUNI připomínkuje (je připomínkovým místem) právní předpisy pro ministerstvo zemědělství (zejména s veterinární problematikou), a také VETUNI se účastní připomínkování a rozprav v Poslanecké sněmovně a v Senátu řešení problematiky s veterinárním zaměřením a se zaměřením na chovy zvířat a problematiku související a také debat v rámci činnosti jiných orgánů státní a veřejné správy a samosprávy,
- spolupráce se Státní veterinární správou v oblasti výuky, ale také řešení veterinární problematiky na národní úrovni,
- spolupráce s Komorou veterinárních lékařů ČR v oblasti výuky (zejména praxi pro studenty), ale také řešení veterinární problematiky na národní úrovni.

#### 12. ČINNOSTI VYSOKÉ ŠKOLY V SOUVISLOSTI S DOPADY VÁLEČNÉHO STAVU NA UKRAJINĚ

Vysoká škola uvede, jakým způsobem reagovala v průběhu roku na dopady válečného stavu na Ukrajině, a to včetně případného zhodnocení dopadů (je-li relevantní) a neúspěšnosti aktivit. Návrh oblastí: zájem o studium ze strany ukrajinských studujících po 24. 2. 2022, aktivity vysoké školy, dobrovolnické aktivity studentů a zaměstnanců.

V roce 2023 na VETUNI studovalo celkem 18 studentů z Ukrajiny, z toho 9 studentů v bakalářském studijním programu (1 na FVL a 8 na FVHE), 7 v dlouhém magisterském studijním programu (6 na FVL a 1 na FVHE), 1 v navazujícím magisterském studijním programu FVHE a 1 v doktorském studijním programu FVHE. Většina studentů z Ukrajiny (17) na VETUNI využila možnosti bezplatného studia ve studijních programech v českém jazyce.

Studenti z Ukrajiny využívali za stejných podmínek jako čeští studenti také ubytování na Kaunicových studentských kolejích.

Poradenství zaměřené na specifické problémy ukrajinských studentů i psychologickou pomoc nadále poskytovalo Centrum poradenství pro studenty VETUNI.

Poradenství a podpora byla poskytována také ukrajinským žadatelům o uznání zahraničního vysokoškolského vzdělání a kvalifikace (nostrifikaci). Celkem bylo v roce 2023 na VETUNI řešeno 26 žádostí o uznání vysokoškolského vzdělání v oblasti veterinárního lékařství od držitelů ukrajinských diplomů, kteří byli jako držitelé dočasné ochrany osvobozeni od zákonem stanoveného poplatku spojeného s podáním žádosti o uznání zahraničního vysokoškolského vzdělání a kvalifikace.

### 13. PODPORA WELL-BEINGU V AKADEMICKÉM PROSTŘEDÍ: GENDEROVÁ ROVNOST A BEZPEČNÉ PROSTŘEDÍ

Vysoká škola popíše postup pro zajištění genderové rovnosti a bezpečného prostředí v akademickém prostředí, a to dle následujícího:

- a) Vysoká škola uvede, jakým způsobem se zabývá problematikou sexuálního a genderově podmíněného obtěžování a kdo jsou cílové skupiny opatření (studující, zaměstnanecké skupiny, případně další). Konkrétně uvede, jaká preventivní opatření zavedla (např. vzdělávací aktivity a materiály, opatření a výcvik), jak chrání bezpečí a potřeby obětí (např. transparentní anonymizovaný proces oznamování a další ustanovení), jaký má v této oblasti zaveden postup pro řešení případů obtěžování (disciplinární opatření, legální postup proti osobám, které se provinily), jaké služby poskytuje obětem, svědkům a pachatelům, jak se zapojuje do hledání řešení a spolupráce s dalšími aktéry s cílem snížit výskyt jevu, jak mapuje výskyt jevu a jaké komplexní ucelené politiky či strategie (interní dokumenty), které problematiku ošetřují zavedla.

Veterinární univerzita Brno nastavila pravidla pro zajišťování sociálního bezpečí na univerzitě. 1. března 2023 byla vydána směrnice rektora Sociální bezpečí, která nastavuje podmínky sociálního bezpečí na univerzitě a procesy řešící případné narušení bezpečného prostředí.

Směrnice ukládá všem respektovat sociální bezpečí ostatních na univerzitě.

Je zřízena funkce ombudsmana v oblasti sociálního bezpečí, který zejména poskytuje pomoc a poradu stranám konfliktu, podílí se na neformálním urovnání konfliktu, podílí se na mediaci konfliktu, řeší podněty, vypracovává zprávy a vydává doporučení.

Vydání směrnice, nastavení podmínek sociálního bezpečí, stanovení procesů řešení případných porušení pravidel sociálního bezpečí a určení osoby ombudsmana, který je součástí systému předcházení sociální diskriminaci a řešení případných podnětů a případů narušeného sociálního bezpečí začleňuje Veterinární univerzitu Brno mezi veřejné vysoké školy, orgány, organizace a další

subjekty, které zvýšily standard sociálního bezpečí uvnitř své instituce.

- b) Vysoká škola uvede, zda má v oblasti strategie řízení lidských zdrojů vypracován plán genderové rovnosti (např. v návaznosti na kritérium účasti v programu, požadavek GAČR nebo vládní Strategii pro rovnost žen a mužů 2021+). Pokud ano, přidá odkaz na jeho umístění (a umístění dalších souvisejících dokumentů, jako je genderový audit, plán implementace, zpráva/y o implementaci plánu) na svých internetových stránkách. V případě, že plán genderové rovnosti nemá, stručně uvede, zda principy genderové rovnosti zajišťuje jinými způsoby a jak konkrétně (např. v jakých dokumentech mimo kariérní řád zohledňuje sladování rodinného a profesního života<sup>4</sup>, zda a jakým způsobem je genderová rovnost zohledňována v obsazování vedoucích míst a nominací do odborných orgánů, a zda existují programy podpory<sup>5</sup> vyrovnanějšího zastoupení žen a mužů na jednotlivých vědecko-pedagogických hodnotech).

Veterinární univerzita Brno schválila **Plán genderové rovnosti na univerzitě v souladu s cílem Evropské unie v oblasti rovnosti žen a mužů**, který představuje rámec pro další rozvoj genderové korektnosti na Veterinární univerzitě Brno. (<https://www.vetuni.cz/Plan-genderove-rovnosti>)

Plán genderové rovnosti nastavuje podmínky **genderové kultury**, která je vymezena opatřeními směřujícími k vymezení strategie, priorit a k podpoře realizace genderové korektnosti na univerzitě. Součástí genderové kultury je stanovení koordinátora genderové korektnosti na univerzitě, určení komise univerzity pro genderovou korektnost na univerzitě, vymezení opatření k nastavení řídicích procesů směřujících k jednotlivým součástem univerzity k podpoře genderové korektnosti na univerzitě a k vymezení parametrů monitoringu a hodnocení genderové korektnosti na univerzitě.

Plán genderové rovnosti Veterinární univerzity Brno se soustředí na **genderovou korektnost ve vnitřních předpisech univerzity, genderovou korektnost v řídicích procesech na univerzitě, genderovou korektnost v přijímání pracovníků a jejich kariérním rozvoji, genderovou korektnost ve vzdělávání na univerzitě, genderovou korektnost ve vědě a výzkumu na univerzitě, na sociální bezpečí na univerzitě včetně opatření proti genderově podmíněnému násilí a obtěžování, na slado-**

<sup>4</sup> Flexibilní formy práce, dlouhodobá pracovní neschopnost, péče o nemohoucího v rodině, mateřská škola, dětský koutek či jiná forma podpory péče o děti zaměstnanců, popř. studujících, atp.

<sup>5</sup> Příkladem programu může být *Caroline Herschel Programm*, dostupný zde <https://www.chancenvielfalt.uni-hannover.de/de/angebote/angebote-fuer-nachwuchskraefte/caroline-herschel-programm/> (německy).



### **vání pracovní činnosti s rodičovstvím a péčí o rodinné příslušníky, na proškolení v genderové korektnosti.**

Ke koordinaci činností podporujících genderovou korektnost byl na univerzitě jmenován **koordinátor pro genderovou korektnost**, a pro podporu činností spojených se zajišťováním genderové kultury pak **komise pro genderovou korektnost** na univerzitě,

K **realizaci genderové korektnosti** na univerzitě jsou příslušní zejména rektor univerzity, vedení univerzity, řídicí orgány univerzity, koordinátor pro genderovou korektnost na univerzitě, komise pro genderovou korektnost na univerzitě, akademický senát univerzity, vědecká rada univerzity, právní a personální oddělení univerzity, poradenská centra na univerzitě, ombudsman univerzity pro sociální bezpečí, řídicí pracovníci na univerzitě, děkani, vedení fakult, řídicí orgány fakult, akademické senáty fakult, vědecké rady fakult, garanti studijních programů, řídicí pracovníci na fakultách, vedoucí součástí univerzity a další orgány univerzity pověřené rektorem.

K posouzení realizace genderové korektnosti realizuje vedení univerzity, vedení fakult a koordinátor pro genderovou korektnost na univerzitě a komise pro genderovou korektnost na univerzitě **monitoring** (zahrnující sběr dat a jejich vyhodnocování) **genderové korektnosti** na univerzitě. Při této činnosti využívá informací, údajů a dat z jednotlivých činností na univerzitě, případně získává cíleně podklady od jednotlivých vedoucích pracovníků univerzity, fakult a ostatních součástí vztahující se ke genderové korektnosti na univerzitě.

**Zhodnocení** genderové korektnosti se uskutečňuje jednou ročně **formou samostatné Zprávy o genderové rovnosti na univerzitě**. Zprávu vypracovává koordinátor pro genderovou korektnost na univerzitě s podporou komise pro genderovou korektnost na univerzitě. Zpráva obsahuje posouzení genderové korektnosti v jednotlivých hlavních cílech genderové korektnosti na univerzitě. Při zpracovávání zprávy je využíváno informací, údajů a dat z jednotlivých činností na univerzitě, případně jsou získávány cíleně podklady od jednotlivých vedoucích pracovníků univerzity, fakult a ostatních součástí vztahující se ke genderové korektnosti na univerzitě. Zpráva při svém hodnocení genderové korektnosti na univerzitě využívá podpory genderové segregovaných dat a jednotlivých indikátorů genderové korektnosti na univerzitě. Konečná

zpráva je předkládána rektorovi a projednávána na kolegiu rektora univerzity.

Případná **opatření k rozvoji genderové korektnosti** na univerzitě formuluje Zpráva o genderové rovnosti na univerzitě. Tato opatření jsou předkládána rektorovi univerzity. V případě potřeby rektor přijme na univerzitní úrovni anebo určí děkanům na fakultní úrovni realizaci opatření k zvýšení úrovně genderové korektnosti na univerzitě.

- c) Vysoká škola popíše způsoby, kterými posiluje pokrok v oblasti integrace genderu v obsahu výzkumu a výuky. Ve smyslu popsání reflexe genderových specifík ve zkoumaných tématech i zaměřením výzkumů, předcházení genderovým stereotypům ve výuce apod.

### **Genderová korektnost ve vědě a výzkumu na univerzitě**

Genderová korektnost ve vědě a výzkumu na univerzitě zahrnuje podporu genderové korektnosti ve vytváření výzkumných týmů na univerzitě, zachování složení zastupujícího genderové skupiny v hodnotících komisích pro posuzování grantů univerzity, podporu genderové korektnosti v příležitostech uplatňování výsledků vědecké a výzkumné činnosti a zachování genderové korektnosti při oceňování pracovníků za významné vědecké a výzkumné výsledky.

### **Genderová korektnost ve vzdělávání na univerzitě**

Genderová korektnost ve vzdělávání na univerzitě se soustředí na nastavení postupů pro přijímání studujících zahrnující genderovou korektnost formou vnitřní normy na univerzitě, přijímání studujících ve smyslu genderové korektnosti na univerzitu, zachování složení akademických pracovníků zastupující genderové skupiny univerzity při vzdělávání v jednotlivých studijních programech, pokračování v poskytování studijního, kariérního a psychologického poradenství studujícím všech genderových skupin na univerzitě, zachování zastoupení genderových skupin ve složení komisí pro státní zkoušky a komisí pro obhajoby závěrečných prací pro jednotlivé studijní programy a v pokračování konání akademických obřadů, zejména imatrikulací a promocií, ve smyslu genderové korektnosti.





Tab. 2.1: Akreditované studijní programy (počty)										
Veterinární univerzita Brno		Bakalářské studium		Magisterské studium		Navazující magisterské studium		Doktorské studium		CELKEM
		P	K/D	P	K/D	P	K/D	P	K/D	
<b>Fakulta veterinárního lékařství</b>										
Široce vymezené obory ISCED-F	kód									
Programy a kvalifikace – všeobecné vzdělání	00									0
Vzdělávání a výchova	01									0
Umění a humanitní vědy	02									0
Společenské vědy, žurnalistika a informační vědy	03									0
Obchod, administrativa a právo	04									0
Přírodní vědy, matematika a statistika	05									0
Informační a komunikační technologie	06									0
Technika, výroba a stavebnictví	07									0
Zemědělství, lesnictví, rybářství a veterinářství	08	1		2				8	8	19
Zdravotní a sociální péče, péče o příznivé životní podmínky	09									0
Služby	10									0
Fakulta celkem	X	1	0	2	0	0	0	8	8	19
<b>Fakulta veterinární hygieny a ekologie</b>										
Široce vymezené obory ISCED-F	kód									
Programy a kvalifikace – všeobecné vzdělání	00									0
Vzdělávání a výchova	01									0
Umění a humanitní vědy	02									0
Společenské vědy, žurnalistika a informační vědy	03									0
Obchod, administrativa a právo	04									0
Přírodní vědy, matematika a statistika	05									0
Informační a komunikační technologie	06									0
Technika, výroba a stavebnictví	07									0
Zemědělství, lesnictví, rybářství a veterinářství	08	10	1	4		9		12	6	42
Zdravotní a sociální péče, péče o příznivé životní podmínky	09									0
Služby	10									0
Fakulta celkem	X	10	1	4	0	9	0	12	6	42
<b>Veterinární univerzita Brno</b>										
Široce vymezené obory ISCED-F	kód									
Programy a kvalifikace – všeobecné vzdělání	00	0	0	0	0	0	0	0	0	0
Vzdělávání a výchova	01	0	0	0	0	0	0	0	0	0
Umění a humanitní vědy	02	0	0	0	0	0	0	0	0	0
Společenské vědy, žurnalistika a informační vědy	03	0	0	0	0	0	0	0	0	0
Obchod, administrativa a právo	04	0	0	0	0	0	0	0	0	0
Přírodní vědy, matematika a statistika	05	0	0	0	0	0	0	0	0	0
Informační a komunikační technologie	06	0	0	0	0	0	0	0	0	0
Technika, výroba a stavebnictví	07	0	0	0	0	0	0	0	0	0
Zemědělství, lesnictví, rybářství a veterinářství	08	11	1	6	0	9	0	20	14	61
Zdravotní a sociální péče, péče o příznivé životní podmínky	09	0	0	0	0	0	0	0	0	0
Služby	10	0	0	0	0	0	0	0	0	0
VŠ CELKEM	X	11	1	6	0	9	0	20	14	61

P = prezenční K/D = kombinované / distanční

Pozn.: \* = Fakulta nebo jiná součást vysoké školy uskutečňující akreditovaný studijní program



Tab. 2.2: Studijní programy v cizím jazyce (počty)

Veterinární univerzita Brno		Bakalářské studium		Magisterské studium		Navazující magisterské studium		Doktorské studium		CELKEM
		P	K/D	P	K/D	P	K/D	P	K/D	
<b>Fakulta veterinárního lékařství</b>										
Široce vymezené obory ISCED-F	kód									
Programy a kvalifikace – všeobecné vzdělání	00									0
Vzdělávání a výchova	01									0
Umění a humanitní vědy	02									0
Společenské vědy, žurnalistika a informační vědy	03									0
Obchod, administrativa a právo	04									0
Přírodní vědy, matematika a statistika	05									0
Informační a komunikační technologie	06									0
Technika, výroba a stavebnictví	07									0
Zemědělství, lesnictví, rybářství a veterinářství	08	0		2				8	8	18
Zdravotní a sociální péče, péče o příznivé životní podmínky	09									0
Služby	10									0
Fakulta celkem	X	0	0	2	0	0	0	8	8	18
<b>Fakulta veterinární hygieny a ekologie</b>										
Široce vymezené obory ISCED-F	kód									
Programy a kvalifikace – všeobecné vzdělání	00									0
Vzdělávání a výchova	01									0
Umění a humanitní vědy	02									0
Společenské vědy, žurnalistika a informační vědy	03									0
Obchod, administrativa a právo	04									0
Přírodní vědy, matematika a statistika	05									0
Informační a komunikační technologie	06									0
Technika, výroba a stavebnictví	07									0
Zemědělství, lesnictví, rybářství a veterinářství	08	4		2		4		6		16
Zdravotní a sociální péče, péče o příznivé životní podmínky	09									0
Služby	10									0
Fakulta celkem	X	4	0	2	0	4	0	6	0	16
<b>Veterinární univerzita Brno</b>										
Široce vymezené obory ISCED-F	kód									
Programy a kvalifikace – všeobecné vzdělání	00	0	0	0	0	0	0	0	0	0
Vzdělávání a výchova	01	0	0	0	0	0	0	0	0	0
Umění a humanitní vědy	02	0	0	0	0	0	0	0	0	0
Společenské vědy, žurnalistika a informační vědy	03	0	0	0	0	0	0	0	0	0
Obchod, administrativa a právo	04	0	0	0	0	0	0	0	0	0
Přírodní vědy, matematika a statistika	05	0	0	0	0	0	0	0	0	0
Informační a komunikační technologie	06	0	0	0	0	0	0	0	0	0
Technika, výroba a stavebnictví	07	0	0	0	0	0	0	0	0	0
Zemědělství, lesnictví, rybářství a veterinářství	08	4	0	4	0	4	0	14	8	34
Zdravotní a sociální péče, péče o příznivé životní podmínky	09	0	0	0	0	0	0	0	0	0
Služby	10	0	0	0	0	0	0	0	0	0
VŠ CELKEM	X	4	0	4	0	4	0	14	8	34

Pozn.: \* = Fakulta nebo jiná součást vysoké školy uskutečňující akreditovaný studijní program  
P = prezenční K/D = kombinované / distanční

Tab. 2.3: Joint/Double/Multiple Degree studijní programy realizované se zahraniční VŠ	
<b>Veterinární univerzita Brno</b>	
<b>Název programu 1</b>	
Partnerské organizace	
Přidružené organizace	
Druh programu (Joint/Double/Multiple Degree)	
Typ programu (bakalářský, navazující magisterský, magisterský, doktorský)	
Počet aktivních studií k 31. 12.	
<b>Název programu 2</b>	
Partnerské organizace	
Přidružené organizace	
Druh programu (Joint/Double/Multiple Degree)	
Typ programu (bakalářský, navazující magisterský, magisterský, doktorský)	
Počet aktivních studií k 31. 12.	

Souhrnné informace k tab. 2.3					
Veterinární univerzita Brno	Bakalářské studium	Magisterské studium	Navazující magisterské studium	Doktorské studium	Celkem
Počet studijních programů					0
Počet aktivních studií v těchto programech					0

Tab. 2.4: Akreditované studijní programy uskutečňované společně s jinou vysokou školou nebo s veřejnou výzkumnou institucí\* se sídlem v ČR

Veterinární univerzita Brno	
Název studijního programu 1	
Široce vymezený obor ISCED-F	
Partnerská vysoká škola/ instituce*	
Typ programu (bakalářský, navazující magisterský, magisterský, doktorský)	
Počet aktivních studií k 31. 12.	
Název studijního programu 2	
Široce vymezený obor ISCED-F	
Partnerská vysoká škola/ instituce*	
Typ programu (bakalářský, navazující magisterský, magisterský, doktorský)	
Počet aktivních studií k 31. 12.	

Pozn.: \* = Jedná se například o akreditované studijní programy uskutečňované společně s AV ČR či s jinými veřejnými výzkumnými institucemi se sídlem v ČR.

Souhrnné informace k tab. 2.4

Veterinární univerzita Brno	Bakalářské studium	Magisterské studium	Navazující magisterské studium	Doktorské studium	Celkem
Počet studijních programů					0
Počet aktivních studií v těchto programech					0

Tab. 2.5: Akreditované studijní programy uskutečňované společně s vyšší odbornou školou

Veterinární univerzita Brno	
Název studijního programu 1	
Široce vymezený obor ISCED-F	
Partnerská vyšší odborná škola	
Typ programu (bakalářský, navazující magisterský, magisterský, doktorský)	
Počet aktivních studií k 31. 12.	
Název studijního programu 2	
Široce vymezený obor ISCED-F	
Partnerská vyšší odborná škola	
Typ programu (bakalářský, navazující magisterský, magisterský, doktorský)	
Počet aktivních studií k 31. 12.	

Souhrnné informace k tab. 2.5

Veterinární univerzita Brno	Bakalářské studium	Magisterské studium	Navazující magisterské studium	Doktorské studium	Celkem
Počet studijních programů					0
Počet aktivních studií v těchto programech					0

**Tab. 2.6: Kurzy celoživotního vzdělávání (CŽV) na vysoké škole (počty realizovaných kurzů)**

Veterinární univerzita Brno	kód	Kurzy orientované na výkon povolání			Kurzy zájmové			U3V	CELKEM
		do 15 hod	od 16 do 100 hod	více než 100 hod	do 15 hod	od 16 do 100 hod	více než 100 hod		
Široce vymezené obory ISCED-F	kód								
Programy a kvalifikace – všeobecné vzdělání	00								0
Vzdělávání a výchova	01								0
Umění a humanitní vědy	02								0
Společenské vědy, žurnalistika a informační vědy	03								0
Obchod, administrativní a právo	04								0
Přírodní vědy, matematika a statistika	05								0
Informační a komunikační technologie	06								0
Technika, výroba a stavebnictví	07								0
Zemědělství, lesnictví, rybářství a veterinářství	08	12	13	6	23	7		6	67
Zdravotní a sociální péče, péče o příznivé životní podmínky	09								0
Služby	10								0
<b>CELKEM</b>	<b>X</b>	<b>12</b>	<b>13</b>	<b>6</b>	<b>23</b>	<b>7</b>	<b>0</b>	<b>6</b>	<b>67</b>

**Tab. 2.7: Kurzy celoživotního vzdělávání (CŽV) na vysoké škole (počty účastníků, fyzických osob)**

Veterinární univerzita Brno	kód	Kurzy orientované na výkon povolání			Kurzy zájmové			U3V	CELKEM*	Z toho počet účastníků, jež byli přijímáni do akreditovaných studijních programů podle § 60 zákona o vysokých školách
		do 15 hod	od 16 do 100 hod	více než 100 hod	do 15 hod	od 16 do 100 hod	více než 100 hod			
Široce vymezené obory ISCED-F	kód									
Programy a kvalifikace – všeobecné vzdělání	00									
Vzdělávání a výchova	01									
Umění a humanitní vědy	02									
Společenské vědy, žurnalistika a informační vědy	03									
Obchod, administrativní a právo	04									
Přírodní vědy, matematika a statistika	05									
Informační a komunikační technologie	06									
Technika, výroba a stavebnictví	07									
Zemědělství, lesnictví, rybářství a veterinářství	08	311	436	179	1227	963		100	3216	
Zdravotní a sociální péče, péče o příznivé životní podmínky	09									
Služby	10									
<b>CELKEM*</b>	<b>X</b>									

Pozn.: \* = Jelikož jsou vykazovány fyzické osoby, které se mohou účastnit i více kurzů, nemusí být údaj celkem součtem předcházejících řádků či sloupců, ale odráží stav reálného celkového počtu účastníků kurzů, tzn. jedna fyzická osoba může být započítána vícekrát.

Tab. 2.8: Kurzy celoživotního vzdělávání (CŽV) na vysoké škole (počty kurzů a účastníků) - microcredentials

Veterinární univerzita Brno	kód	Počet kurzů			CELKEM	Počet účastníků kurzů			CELKEM*
		Orientovaných na výkon povolání	Zájmových	U3V		Orientovaných na výkon povolání	Zájmových	U3V	
Široce vymezené obory ISCED-F	kód								
Programy a kvalifikace – všeobecné vzdělání	00				0				
Vzdělávání a výchova	01				0				
Umění a humanitní vědy	02				0				
Společenské vědy, žurnalistika a informační vědy	03				0				
Obchod, administrativa a právo	04				0				
Přírodní vědy, matematika a statistika	05				0				
Informační a komunikační technologie	06				0				
Technika, výroba a stavebnictví	07				0				
Zemědělství, lesnictví, rybářství a veterinářství	08				0				
Zdravotní a sociální péče, péče o příznivé životní podmínky	09				0				
Služby	10				0				
<b>CELKEM*</b>	X	0	0	0	0				

Pozn.: \* = Hodnota celkem u fyzických osob - jsou vykazovány fyzické osoby, které se mohou účastnit i více kurzů, nemusí být celkový údaj součtem předcházejících řádků či sloupců, ale odráží stav reálného celkového počtu účastníků kurzů, tzn. jedna fyzická osoba může být započítána vícekrát.



Tab. 3.1: Studenti v akreditovaných studijních programech (počty studií)										
Veterinární univerzita Brno		Bakalářské studium		Magisterské studium		Navazující magisterské studium		Doktorské studium		CELKEM
		P	K/D	P	K/D	P	K/D	P	K/D	
<b>Fakulta veterinárního lékařství</b>										
Široce vymezené obory ISCED-F										
	kód									
Programy a kvalifikace – všeobecné vzdělání	00									0
Vzdělávání a výchova	01									0
Umění a humanitní vědy	02									0
Společenské vědy, žurnalistika a informační vědy	03									0
Obchod, administrativní a právo	04									0
Přírodní vědy, matematika a statistika	05									0
Informační a komunikační technologie	06									0
Technika, výroba a stavebnictví	07									0
Zemědělství, lesnictví, rybářství a veterinářství	08	119		1036				30	13	1198
Zdravotní a sociální péče, péče o příznivé životní podmínky	09									0
Služby	10									0
Fakulta celkem	X	119	0	1036	0	0	0	30	13	1198
Z toho počet žen na Fakultě 1	X	112		890				24	5	1031
Z toho počet cizinců na Fakultě 1	X	27		382				4	4	417
<b>Fakulta veterinární hygieny a ekologie</b>										
Široce vymezené obory ISCED-F										
	kód									
Programy a kvalifikace – všeobecné vzdělání	00									0
Vzdělávání a výchova	01									0
Umění a humanitní vědy	02									0
Společenské vědy, žurnalistika a informační vědy	03									0
Obchod, administrativní a právo	04									0
Přírodní vědy, matematika a statistika	05									0
Informační a komunikační technologie	06									0
Technika, výroba a stavebnictví	07									0
Zemědělství, lesnictví, rybářství a veterinářství	08	374		444		103		45	14	980
Zdravotní a sociální péče, péče o příznivé životní podmínky	09									0
Služby	10									0
Fakulta celkem	X	374	0	444	0	103	0	45	14	980
Z toho počet žen na Fakultě 2	X	326		372		92		39	9	838
Z toho počet cizinců na Fakultě 2	X	64		48		10		11	0	133
<b>Veterinární univerzita Brno</b>										
Široce vymezené obory ISCED-F										
	kód									
Programy a kvalifikace – všeobecné vzdělání	00	0	0	0	0	0	0	0	0	0
Vzdělávání a výchova	01	0	0	0	0	0	0	0	0	0
Umění a humanitní vědy	02	0	0	0	0	0	0	0	0	0
Společenské vědy, žurnalistika a informační vědy	03	0	0	0	0	0	0	0	0	0
Obchod, administrativní a právo	04	0	0	0	0	0	0	0	0	0
Přírodní vědy, matematika a statistika	05	0	0	0	0	0	0	0	0	0
Informační a komunikační technologie	06	0	0	0	0	0	0	0	0	0
Technika, výroba a stavebnictví	07	0	0	0	0	0	0	0	0	0
Zemědělství, lesnictví, rybářství a veterinářství	08	493	0	1480	0	103	0	75	27	2178
Zdravotní a sociální péče, péče o příznivé životní podmínky	09	0	0	0	0	0	0	0	0	0
Služby	10	0	0	0	0	0	0	0	0	0
VŠ CELKEM	X	493	0	1480	0	103	0	75	27	2178
Z toho počet žen celkem	X	438	0	1262	0	92	0	63	14	1869
Z toho počet cizinců celkem	X	91	0	430	0	10	0	15	4	550

Pozn.: \* = Fakulta nebo jiná součást vysoké školy uskutečňující akreditovaný studijní program

P = prezenční, K/D = kombinované / distanční

Tab. 3.2: Studenti - samoplátci** (počty studií)											
Veterinární univerzita Brno		Bakalářské studium		Magisterské studium		Navazující magisterské studium		Doktorské studium		CELKEM	
		P	K/D	P	K/D	P	K/D	P	K/D		
<b>Fakulta veterinárního lékařství</b>											
	Široce vymezené obory ISCED-F	kód									
	Programy a kvalifikace – všeobecné vzdělání	00								0	
	Vzdělávání a výchova	01								0	
	Umění a humanitní vědy	02								0	
	Společenské vědy, žurnalistika a informační vědy	03								0	
	Obchod, administrativa a právo	04								0	
	Přírodní vědy, matematika a statistika	05								0	
	Informační a komunikační technologie	06								0	
	Technika, výroba a stavebnictví	07								0	
	Zemědělství, lesnictví, rybářství a veterinářství	08		196					1	197	
	Zdravotní a sociální péče, péče o příznivé životní podmínky	09								0	
	Služby	10								0	
	Fakulta celkem	X	0	0	196	0	0	0	0	1	197
<b>Fakulta veterinární hygieny a ekologie</b>											
	Široce vymezené obory ISCED-F	kód									
	Programy a kvalifikace – všeobecné vzdělání	00								0	
	Vzdělávání a výchova	01								0	
	Umění a humanitní vědy	02								0	
	Společenské vědy, žurnalistika a informační vědy	03								0	
	Obchod, administrativa a právo	04								0	
	Přírodní vědy, matematika a statistika	05								0	
	Informační a komunikační technologie	06								0	
	Technika, výroba a stavebnictví	07								0	
	Zemědělství, lesnictví, rybářství a veterinářství	08	10		24					34	
	Zdravotní a sociální péče, péče o příznivé životní podmínky	09								0	
	Služby	10								0	
	Fakulta celkem	X	10	0	24	0	0	0	0	0	34
<b>Veterinární univerzita Brno</b>											
	Široce vymezené obory ISCED-F	kód									
	Programy a kvalifikace – všeobecné vzdělání	00	0	0	0	0	0	0	0	0	0
	Vzdělávání a výchova	01	0	0	0	0	0	0	0	0	0
	Umění a humanitní vědy	02	0	0	0	0	0	0	0	0	0
	Společenské vědy, žurnalistika a informační vědy	03	0	0	0	0	0	0	0	0	0
	Obchod, administrativa a právo	04	0	0	0	0	0	0	0	0	0
	Přírodní vědy, matematika a statistika	05	0	0	0	0	0	0	0	0	0
	Informační a komunikační technologie	06	0	0	0	0	0	0	0	0	0
	Technika, výroba a stavebnictví	07	0	0	0	0	0	0	0	0	0
	Zemědělství, lesnictví, rybářství a veterinářství	08	10	0	220	0	0	0	0	1	231
	Zdravotní a sociální péče, péče o příznivé životní podmínky	09	0	0	0	0	0	0	0	0	0
	Služby	10	0	0	0	0	0	0	0	0	0
	VŠ CELKEM	X	10	0	220	0	0	0	0	1	231

Pozn.: \* = Fakulta nebo jiná součást vysoké školy uskutečňující akreditovaný studijní program

Pozn.: \*\* = Samoplátcem se rozumí osoba (student), která si své studium o cizojazyčném studijním hraří v plné výši sama a vysoká škola ji nevykazuje v počtech studentů rozhodných pro určení výše státního příspěvku na vzdělávací činnost.

P = prezenční

K/D = kombinované / distanční

**Tab. 3.3: Studijní neúspěšnost\* 1. ročníku\*\* studia (v %)**

Veterinární univerzita Brno	Bakalářské studium			Magisterské studium			Navazující magisterské studium			Doktorské studium			CELKEM
	P	K/D	CELKEM	P	K/D	CELKEM	P	K/D	CELKEM	P	K/D	CELKEM	
Fakulta veterinárního lékařství	29,9%		29,9%	28,7%		28,7%				20,0%	33,3%	23,1%	28,7%
Fakulta veterinární hygieny a ekologie	34,3%		34,3%	47,1%		47,1%	6,0%		6,0%	10,0%	0,0%	8,3%	34,4%
VŠ CELKEM	33,1%		33,1%	34,5%		34,5%	6,0%		6,0%	15,0%	20,0%	16,0%	31,5%

Pozn.: \* = Studijní neúspěšností se rozumí podíl počtu studií započatých v kalendářním roce  $n$  a součtu neúspěšných studií této kohorty v kalendářních letech  $n$  a  $n+1$ . Viz Metodika.

Pozn.: \*\* = Jedná se o všechny studenty, kteří se zapsali ke studiu na dané vysoké škole v kalendářním roce  $n$ , ať jde o poprvé zapsané na vysokou školu či nikoli.

Pozn.: \*\*\* = Fakulta nebo jiná součást vysoké školy uskutečňující akreditovaný studijní program

P = prezenční

K/D = kombinované / distanční

Hodnota CELKEM není součet ani průměr předešlých hodnot (např. pro P a K/D v určitém typu studia). Pro každé pole v tabulce je třeba provést samostatný výpočet.

Příklad:

V roce 2022 (v období od 1.1. do 31.12.) bylo na fakultu zapsáno 500 prezenčních bakalářských studií. V témže a následujícím roce jich bylo z této kohorty neúspěšně ukončeno 180. Studijní neúspěšnost této kohorty v 1. ročníku je  $180/500=0,36$ , tedy 36 %.

**Tab. 3.4: Stipendia\* studentům podle účelu stipendia (počty fyzických osob)**

Veterinární univerzita Brno	Počty studentů	Průměrná výše stipendia**
<b>Účel stipendia</b>		
za vynikající studijní výsledky dle § 91 odst. 2 písm. a)	211	7066
za vynikající vědecké, výzkumné, vývojové, umělecké nebo další tvůrčí výsledky dle § 91 odst. 2 písm. b)	0	0
na výzkumnou, vývojovou a inovační činnost podle zvláštního právního předpisu, § 91 odst.2 písm. c)	49	
v případě tíživé sociální situace studenta dle § 91 odst. 2 písm. d)	0	0
v případě tíživé sociální situace studenta dle § 91 odst. 3	2	21650
v případech zvláštního zřetele hodných dle § 91 odst. 2 písm. e)	1495	4636
z toho ubytovací stipendium	1495	4636
na podporu studia v zahraničí dle § 91 odst. 4 písm. a)	69	65887
na podporu studia v ČR dle § 91 odst. 4 písm. b)	0	0
studentům doktorských studijních programů dle § 91 odst. 4 písm. c)	110	89898
jiná stipendia	221	35086
<b>CELKEM***</b>	<b>2157</b>	<b>14 211</b>

Pozn.: \* = Bez ohledu na zdroj prostředků, netýká se pouze prostředků z MŠMT.

Pozn.: \*\* = Podíl celkové sumy vyplacené na daný typ stipendia za rok a celkového počtu fyzických osob, kterým bylo dané stipendium za rok alespoň jednou vyplaceno. Pokud bylo stipendium jedné osobě vyplaceno vícekrát, je osoba započtena pouze jednou, ale do výpočtu vstoupí součet částek této osobě vyplacených.

Pozn.: \*\*\* = Jelikož jsou vykazovány fyzické osoby, které mohou být příjemcem více stipendií počty studentů celkem nejsou součtem předcházejících sloupců, ale odráží stav reálného počtu studentů.

Příklad: Vysokou školou bylo za vynikající studijní výsledky dle § 91 odst. 2 písm. a) vyplaceno studentům za rok celkově 15 000 Kč. Toto stipendium pobírali celkem 3 studenti, přičemž dva ho získali jedenkrát a třetí student třikrát. Průměrná výše tohoto stipendia činila 5 000 Kč (= 15 000/3).

Tab. 3.5: Průměrná měsíční výše příjmů studentů (fyzických osob) doktorského studia

Veterinární univerzita Brno	Prezenční forma			Kombinovaná a distanční forma			CELKEM		
	počet studentů	stipendium **	celkový příjem ***	počet studentů	stipendium **	celkový příjem ***	počet studentů	stipendium	celkový příjem
Fakulta veterinárního lékařství	52	11758	12091	0	0	0	52	11758	12091
Fakulta veterinární hygieny a ekologie	65	11194	11856	0	0	0	65	11194	11856
VŠ CELKEM	117	11476	11973,5	0	0	0	117	11476	11973,5

Pozn.: \* = Fakulta nebo jiná součást vysoké školy uskutečňující akreditovaný studijní program

Pozn.: \*\* = Průměrná měsíční výše (viz níže) stipendia vyplaceného studentům doktorských studijních programů dle § 91 odst. 4 písm. c) za daný kalendářní rok. Uvádí se pouze částky finančních prostředků vyplacených v rámci tohoto stipendia.

Pozn.: \*\*\* = Průměrná měsíční výše všech příjmů studentů doktorských studijních programů vyplacených fakultou, respektive vysokou školou. Celkový údaj za vysokou školu nemusí být součet údajů za fakultu - s ohledem na možné příjmy z mimofakultní součásti VŠ. Uvádí se jak částky z předchozího sloupce, tak další finanční prostředky vyplacené dle metodiky.

Průměrná měsíční výše je podíl celkové sumy vyplacených finančních prostředků jednomu studentovi během daného roku vydělená počtem měsíců, po které mu bylo stipendium vypláceno. Pokud byly finanční prostředky jedné osobě vyplaceny vícekrát, respektive z různých finančních zdrojů, je osoba započtena pouze jednou, ale do výpočtu ostoupí součet částek této osobě vyplacených.

Jsou započítány všechny finanční prostředky, které byly poskytnuty fakultou, jinou součástí vysoké školy uskutečňující akreditovaný studijní program nebo vysokou školou.

Tab. 3.6: Studenti - počty na 1 akademického pracovníka

Veterinární univerzita Brno	Bakalářské studium		Magisterské studium		Navazující magisterské studium		Doktorské studium		CELKEM	
	ženy	celkem	ženy	celkem	ženy	celkem	ženy	celkem	ženy	celkem
Fakulta veterinárního lékařství	2,13	10,56	16,94	10,73	0	0	0,55	0,45	19,62	21,74
Fakulta veterinární hygieny a ekologie	5,44	4,29	6,2	5,09	1,53	1,18	0,8	0,68	13,98	11,23
VŠ CELKEM	7,57	14,85	23,14	15,82	1,53	1,18	1,35	1,13	33,59	32,98

Pozn.: \* = Fakulta nebo jiná součást vysoké školy uskutečňující akreditovaný studijní program

Tab. 4.1: Absolventi akreditovaných studijních programů (počty absolvovaných studií)										
Veterinární univerzita Brno		Bakalářské studium		Magisterské studium		Navazující magisterské studium		Doktorské studium		CELKEM
		P	K/D	P	K/D	P	K/D	P	K/D	
<b>Fakulta veterinárního lékařství</b>										
Široce vymezené obory ISCED-F										
	kód									
Programy a kvalifikace – všeobecné vzdělání	00									0
Vzdělávání a výchova	01									0
Umění a humanitní vědy	02									0
Společenské vědy, žurnalistika a informační vědy	03									0
Obchod, administrativa a právo	04									0
Přírodní vědy, matematika a statistika	05									0
Informační a komunikační technologie	06									0
Technika, výroba a stavebnictví	07									0
Zemědělství, lesnictví, rybářství a veterinářství	08			128				7	11	146
Zdravotní a sociální péče, péče o příznivé životní podmínky	09									0
Služby	10									0
Fakulta celkem	X	0	0	128	0	0	0	7	11	146
Z toho počet žen na Fakultě 1	X			102				5	8	115
Z toho počet cizinců na Fakultě 1	X			52				0	2	54
<b>Fakulta veterinární hygieny a ekologie</b>										
Široce vymezené obory ISCED-F										
	kód									
Programy a kvalifikace – všeobecné vzdělání	00									0
Vzdělávání a výchova	01									0
Umění a humanitní vědy	02									0
Společenské vědy, žurnalistika a informační vědy	03									0
Obchod, administrativa a právo	04									0
Přírodní vědy, matematika a statistika	05									0
Informační a komunikační technologie	06									0
Technika, výroba a stavebnictví	07									0
Zemědělství, lesnictví, rybářství a veterinářství	08	68		33		59		8	10	178
Zdravotní a sociální péče, péče o příznivé životní podmínky	09									0
Služby	10									0
Fakulta celkem	X	68	0	33	0	59	0	8	10	178
Z toho počet žen na Fakultě 2	X	63		26		54		7	7	157
Z toho počet cizinců na Fakultě 2	X	5		6		9		0	2	22
<b>Veterinární univerzita Brno</b>										
Široce vymezené obory ISCED-F										
	kód									
Programy a kvalifikace – všeobecné vzdělání	00	0	0	0	0	0	0	0	0	0
Vzdělávání a výchova	01	0	0	0	0	0	0	0	0	0
Umění a humanitní vědy	02	0	0	0	0	0	0	0	0	0
Společenské vědy, žurnalistika a informační vědy	03	0	0	0	0	0	0	0	0	0
Obchod, administrativa a právo	04	0	0	0	0	0	0	0	0	0
Přírodní vědy, matematika a statistika	05	0	0	0	0	0	0	0	0	0
Informační a komunikační technologie	06	0	0	0	0	0	0	0	0	0
Technika, výroba a stavebnictví	07	0	0	0	0	0	0	0	0	0
Zemědělství, lesnictví, rybářství a veterinářství	08	68	0	161	0	59	0	15	21	324
Zdravotní a sociální péče, péče o příznivé životní podmínky	09	0	0	0	0	0	0	0	0	0
Služby	10	0	0	0	0	0	0	0	0	0
VŠ CELKEM	X	68	0	161	0	59	0	15	21	324
Z toho počet žen celkem	X	63	0	128	0	54	0	12	15	272
Z toho počet cizinců celkem	X	5	0	58	0	9	0	0	4	76

P = prezenční, K/D = kombinované/ distanční; vykazují se počty úspěšně absolvovaných studií (nikoliv fyzické osoby) v období 1. 1. – 31. 12.

Pozn.: \* = Fakulta nebo jiná součást vysoké školy uskutečňující akreditovaný studijní program.



Tab. 5.1: Zájem o studium na vysoké škole

Veterinární univerzita Brno	Bakalářské studium				Magisterské studium				Navazující magisterské studium				Doktorské studium			
	Počet uchazečů (fyzické osoby)	Počet přihlášek	Počet přijetí	Počet zápisů ke studiu	Počet uchazečů (fyzické osoby)	Počet přihlášek	Počet přijetí	Počet zápisů ke studiu	Počet uchazečů (fyzické osoby)	Počet přihlášek	Počet přijetí	Počet zápisů ke studiu	Počet uchazečů (fyzické osoby)	Počet přihlášek	Počet přijetí	Počet zápisů ke studiu
<b>Fakulta veterinárního lékařství</b>																
Široce vymezené obory ISCED-F				kód												
Programy a kvalifikace – všeobecné vzdělání				00												
Vzdělávání a výchova				01												
Umění a humanitní vědy				02												
Společenské vědy, žurnalistika a informační vědy				03												
Obchod, administrativa a právo				04												
Přírodní vědy, matematika a statistika				05												
Informační a komunikační technologie				06												
Technika, výroba a stavebnictví				07												
Zemědělství, lesnictví, rybnářství a veterinářství	269	269	178	81	993	997	368	299	11	11	8	7				
Zdravotní a sociální péče, péče o příznivé životní podmínky				09												
Služby				10												
Fakulta celkem		269	178	81		997	368	299		0	0	0		11	8	7
<b>Fakulta veterinární hygieny a ekologie</b>																
Široce vymezené obory ISCED-F				kód												
Programy a kvalifikace – všeobecné vzdělání				00												
Vzdělávání a výchova				01												
Umění a humanitní vědy				02												
Společenské vědy, žurnalistika a informační vědy				03												
Obchod, administrativa a právo				04												
Přírodní vědy, matematika a statistika				05												
Informační a komunikační technologie				06												
Technika, výroba a stavebnictví				07												
Zemědělství, lesnictví, rybnářství a veterinářství	536	663	406	194	513	514	321	180	65	71	63	56	28	30	25	24
Zdravotní a sociální péče, péče o příznivé životní podmínky				09												
Služby				10												
Fakulta celkem		663	406	194		514	321	180		71	63	56		30	25	24

pokračování

Veterinární univerzita Brno	Bakalářské studium			Magisterské studium			Navazující magisterské studium			Doktorské studium				
	Počet uchazečů (fyzické osoby)	Počet přihlášek	Počet přijetí	Počet zapisů ke studiu	Počet uchazečů (fyzické osoby)	Počet přihlášek	Počet přijetí	Počet uchazečů (fyzické osoby)	Počet přihlášek	Počet přijetí	Počet uchazečů (fyzické osoby)	Počet přihlášek	Počet přijetí	Počet zapisů ke studiu
<b>Veterinární univerzita Brno</b>														
Široce vymezené obory ISCED-F														
kód														
00														
01														
02														
03														
04														
05														
06														
07														
08	711	932	584	275	1 134	1 511	689	479	65	71	63	41	56	31
09														
10														
X														
Vysoká škola CELKEM														

Pozn.: \* = Fakulta nebo jiná součást vysoké školy uskutečňující akreditovaný studijní program

P = prezenční

K/D = kombinované / distanční

Tab. 6.1: Akademičtí a vědeckí pracovníci a ostatní zaměstnanci celkem (průměrné přepočtené počty)

Veterinární univerzita Brno	Akademičtí pracovníci										Vědeckí a odborní pracovníci**				Ostatní zaměstnanci****	CELKEM zaměstnanci
	CELKEM akademičtí pracovníci	Profesoři	Docenti	Odborní asistenti	Asistenti	Lektoři	Vědeckí, výzkumní a vývojoví pracovníci podílející se na pedagog. činnosti	Mimořádní profesoři	Postdoktorandi („postdok“)**	Vědeckí pracovníci nespádající do ostatních kategorií	Ostatní vědeckí, výzkumní a vývojoví pracovníci****					
FVL	96,525	12,902	10,138	60,907	12,578	0,000	0,000	0,000	0,000	0,000	3,150	130,080	229,755			
Počty žen na fakultě 1	52,552	2,836	1,084	39,728	8,904	0,000	0,000	0,000	0,000	0,000	2,100	107,476	162,128			
FVHE	87,274	13,887	12,833	43,202	17,352	0,000	0,000	0,000	0,000	0,000	9,187	83,407	179,868			
Počty žen na fakultě 2	59,956	7,119	8,553	30,709	13,575	0,000	0,000	0,000	0,000	0,000	6,647	75,816	142,419			
Ostatní pracoviště celkem	9,641	0,000	0,000	4,770	4,871	0,000	0,000	0,000	0,000	0,000	8,709	95,976	114,326			
Počty žen na ostatních pracovištích	6,512	0,000	0,000	2,975	3,537	0,000	0,000	0,000	0,000	0,000	5,626	60,183	72,321			
CELKEM	193,440	26,789	22,971	108,879	34,801	0,000	0,000	0,000	0,000	0,000	21,046	309,463	523,949			
Celkem žen	119,020	9,955	9,637	73,412	26,016	0,000	0,000	0,000	0,000	0,000	14,373	243,475	376,868			

Pozn.: \* = Průměrným přepočteným počtem se rozumí podíl celkového počtu skutečně odpracovaných hodin za sledované období od 1. 1. do 31. 12. (všemi pracovníky ve sledované kategorii; vč. DPČ, mimo DPP) a celkového ročního fondu pracovní doby připadajícího na jednoho zaměstnance pracujícího na plnou pracovní dobu.

Pozn.: \*\* = Vědeckým pracovníkem se o tomto případě rozumí vědecký pracovník, který není akademickým pracovníkem dle § 70 zákona č. 111/1998 Sb., o vysokých školách.

Pozn.: \*\*\* = Pracovník/pracovnice dané výzkumné instituce nebo vysoké školy do pěti let po obhájení akademického titulu Ph.D., nebo jeho ekvivalentu. Pracuje jako součást vědeckého týmu dané instituce obvykle pod vedením zkušených vědeckých pracovníků na konkrétním úkolu a publikuje své výsledky samostatně i v rámci tvůrčího týmu. Má s výzkumnou institucí uzavřen pracovní poměr na dobu určitou (6 měsíců až 1-3 let) na jedno, maximálně tři období po sobě. Jeho/její mzda podléhá pravidlům mzdového systému dané instituce, přičemž uvele toho může získat odměny v rámci výzkumných grantových projektů.

Pozn.: \*\*\*\* = Kategorie „Ostatní vědeckí, výzkumní a vývojoví pracovníci“ zahrnuje technické a odborné pracovníky, kteří se přímo nepodílejí na výzkumu, ale jsou pro výzkumnou činnost nepostradatelní (např. obsluha research facility).

Pozn.: \*\*\*\*\* = Ostatními zaměstnanci se rozumí všichni další pracovníci, kteří se přímo nepodílejí na uždělávání a výzkumu. Jedná se tedy zejména o administrativní, technické a jiné zaměstnance.

Pozn.: \*\*\*\*\* = Fakulta nebo jiná součást vysoké školy uskutečňující akreditovaný studijní program.

Tab. 6.2: Vělková struktura akademických, vědeckých a ostatních pracovníků (počty fyzických osob\*)

VĚTVINY	Akademičtí pracovníci										Vědci a odborní pracovníci**										z toho ženy			
	Profesoři		Docenti		Odborní asistenti		Asistenti		Lektoři		Vědci, výzkumní a vývojoví pracovníci podílející se na pedagog. činnosti		Mimořádní profesori		Postdoktorandi („postdok“)**		Vědci pracovníci nespádající do ostatních kategorií		Ostatní vědci, výzkumní a vývojoví pracovníci****			Ostatní zaměstnanci****		CELKEM
	CELKEM	ženy	CELKEM	ženy	CELKEM	ženy	CELKEM	ženy	CELKEM	ženy	CELKEM	ženy	CELKEM	ženy	CELKEM	ženy	CELKEM	ženy	CELKEM	ženy		CELKEM	ženy	
do 29 let	0	0	0	0	2	1	12	10	0	0	0	0	0	0	0	0	0	0	5	5	56	45	75	61
30-39 let	0	0	0	0	51	36	20	17	0	0	0	0	0	0	0	0	0	0	7	5	43	32	121	90
40-49 let	3	1	10	4	61	41	6	3	0	0	0	0	0	0	0	0	0	0	5	5	89	70	174	124
50-59 let	7	3	9	6	11	6	10	3	0	0	0	0	0	0	0	0	0	0	2	0	80	63	119	81
60-69 let	11	4	8	4	10	6	1	1	0	0	0	0	0	0	0	0	0	0	0	0	54	43	84	58
nad 70 let	9	3	2	0	0	0	3	1	0	0	0	0	0	0	0	0	0	0	0	0	17	12	31	16
CELKEM	30	11	29	14	135	90	52	35	0	0	0	0	0	0	0	0	0	0	19	15	339	265	604	430

Pozn.: \* = Uvede se celkový počet zaměstnanců/pracovníků bez ohledu na výši úvazku, ale pouze v pracovním poměru, bez zahrnutí osob pracujících na DPP a DPČ. Nezachovává jiné typy smluvních vztahů ale občanského zákoníku, které mají charakter nákupu služeb.

Pozn.: \*\* = Vědeckým pracovníkem se v tomto případě rozumí vědecký pracovník, který není akademickým pracovníkem dle § 70 zákona č. 111/1998 Sb., o vysokých školách.

Pozn.: \*\*\* = Pracovník/pracovnice dané výzkumné instituce nebo vysoké školy do pěti let po obhájení akademického titulu Ph.D. nebo jeho ekvivalentu. Pracuje jako součást vědeckého týmu dané instituce obvykle pod vedením zkušených vědeckých pracovníků na konkrétním úkolu a publikuje své výsledky samostatně v rámci tvůrčího týmu. Má s výzkumnou institucí uzavřen pracovní poměr na dobu určitou (v trvání 1-3 let) na jedno, maximálně tři období po sobě. Jeho/její mzda podléhá pravidlům mzdového systému dané instituce, přičemž vedle toho může získat odměny v rámci výzkumných grantových projektů.

Pozn.: \*\*\*\* = Kategorie „Ostatní vědci, výzkumní a vývojoví pracovníci“ zahrnuje technické a odborné pracovníky, kteří se přímo nepodílejí na výzkumu, ale jsou pro výzkumnou činnost nepostradatelní (např. obsluha research facility).

Pozn.: \*\*\*\*\* = Ostatními zaměstnanci se rozumí ošiční další pracovníci, kteří se přímo nepodílejí na uzpůsobení a výzkumu. Jedná se tedy zejména o administrativní, technické a jiné zaměstnance.

Tab. 6.3: Počty akademických a vědeckých pracovníků podle rozsahu pracovních úvazků a nejvyšší dosažené kvalifikace (počty fyzických osob dle rozsahu úvazků)												
Veterinární univerzita Brno	Akademičtí pracovníci								Vědeckí pracovníci*	CELKEM	z toho ženy	
<b>FVL</b>												
Rozsahy úvazků	prof.		doc.		DrSc., CSc., Dr., Ph.D., Th.D.		ostatní		CELKEM	ženy		
	CELKEM	ženy	CELKEM	ženy	CELKEM	ženy	CELKEM	ženy				
do 0,3	1	0	1	0	8	3	11	5	2	1	23	9
0,31-0,5	0	0	0	0	2	1	6	2	1	1	9	4
0,51-0,7	4	0	1	0	6	6	0	0	0	0	11	6
0,71-1	10	3	9	1	56	36	5	4	1	1	81	45
CELKEM	15	3	11	1	72	46	22	11	4	3	124	64
<b>FVHE</b>												
Rozsahy úvazků	prof.		doc.		DrSc., CSc., Dr., Ph.D., Th.D.		ostatní		CELKEM	ženy		
	CELKEM	ženy	CELKEM	ženy	CELKEM	ženy	CELKEM	ženy				
do 0,3	0	0	4	4	4	3	1	0	5	4	14	11
0,31-0,5	0	0	3	2	16	11	10	8	1	1	30	22
0,51-0,7	1	1	1	1	5	4	0	0	0	0	7	6
0,71-1	14	7	10	6	34	23	12	11	0	0	70	47
CELKEM	15	8	18	13	59	41	23	19	6	5	121	86
<b>Ostatní pracoviště celkem**</b>												
Rozsahy úvazků	prof.		doc.		DrSc., CSc., Dr., Ph.D., Th.D.		ostatní		CELKEM	ženy		
	CELKEM	ženy	CELKEM	ženy	CELKEM	ženy	CELKEM	ženy				
do 0,3	0	0	0	0	0	0	0	0	3	3	3	3
0,31-0,5	0	0	0	0	0	0	2	2	3	2	5	4
0,51-0,7	0	0	0	0	0	0	0	0	2	2	2	2
0,71-1	0	0	0	0	4	3	5	3	1	0	10	6
CELKEM	0	0	0	0	4	3	7	5	9	7	20	15
<b>VETUNI</b>												
Rozsahy úvazků	prof.		doc.		DrSc., CSc., Dr., Ph.D., Th.D.		ostatní		CELKEM	ženy		
	CELKEM	ženy	CELKEM	ženy	CELKEM	ženy	CELKEM	ženy				
do 0,3	1	0	5	4	12	6	12	5	10	8	40	23
0,31-0,5	0	0	3	2	18	12	18	12	5	4	44	30
0,51-0,7	5	1	2	1	11	10	0	0	2	2	20	14
0,71-1	24	10	19	7	94	62	22	18	2	1	161	98
CELKEM	30	11	29	14	135	90	52	35	19	15	265	165
VŠ CELKEM	30	11	29	14	135	90	52	35	19	15	265	165

Pozn.: uvádí se pouze nejvyšší dosažený akademický titul

Pozn.: \* = Vědeckým pracovníkem se v tomto případě rozumí osoba, která není akademickým pracovníkem dle § 70 zákona č. 111/1998 Sb., o vysokých školách.

Pozn.: \*\* = Fakulta nebo jiná součást vysoké školy uskutečňující akreditovaný studijní program.



**Tab. 6.4: Vedoucí pracovníci (fyzické osoby)**

Veterinární univerzita Brno	Rektor/ Děkan	Prorektor/ Proděkan	Akademický senát	Vědecká/ umělecká/ akademická rada	Kvestor/ Tajemník**	Správní rada	Ředitel ústavu, vysokoškolského zemědělského nebo lesního statku a ostatních pracovišť	Vedoucí pracovník katedry/ institutu/ výzkumného pracoviště****	Vedoucí pracovníci CELKEM *****
VETUNI - úroveň VŠ/rektorátu, nikoliv údaje za součástí VŠ	1	3	18	47	1	12			82
z toho ženy		1	7	6		2			16
FVL	1	3	35	39	1			12	91
z toho ženy		1	24	5				1	31
FVHE	1	3	27	41	1			6	79
z toho ženy	1	2	14	17				3	37
Vysokoškolské ústavy a zemědělské nebo lesnické statky							1		1
z toho ženy									0
Ostatní pracoviště celkem***									0
z toho ženy									0
Fakulty*, vysokoškolské ústavy a ostatní pracoviště celkem	2	6	62	80	2		1	18	170
z toho ženy	1	3	38	22	0		0	4	68
Vysoká škola CELKEM*****	3	9	80	127	3	12	1	18	252
z toho ženy	1	4	45	28	0	2	0	4	84

Do tabulky se zaznamenávají pouze součásti vysoké školy a pracoviště pro vzdělávací a výzkumnou, vývojovou a inovační, uměleckou nebo další tvůrčí činnost nebo pro poskytování informačních služeb nebo převod technologií. Neuvádí se údaje za administrativní, účelová zařízení pro kulturní a sportovní činnost, pro ubytování a stravování nebo k zajišťování provozu školy.

Pozn.: \* = pouze fakulty a součásti pod ně spadající (dle výše uvedené charakteristiky)

Pozn.: \*\* = podle zákona o vysokých školách, § 25. čl. 2.

Pozn.: \*\*\* = pracoviště pro vzdělávací a výzkumnou, vývojovou a inovační, uměleckou nebo další tvůrčí činnost nebo pro poskytování informačních služeb nebo převod technologií dle § 22 odst. c) zákona č. 111/1998 Sb.

Pozn.: \*\*\*\* = vyjmenovaná a obdobná pracoviště pro vzdělávací a výzkumnou, vývojovou a inovační, uměleckou nebo další tvůrčí činnost nebo pro poskytování informačních služeb nebo převod technologií dle § 22 odst. c) zákona č. 111/1998 Sb., spadající pod součást vysoké školy.

Pozn.: \*\*\*\*\* = údaj celkem nemusí odrážet reálný stav fyzických osob (jedna osoba může v rámci VŠ či fakulty zastávat více pozic), jedná se o prostý součet buňek.

Tab. 6.5: Akademičtí a vědeckí pracovníci s azírní státním občanstvím (průměrné přepočtené počty\*\*\*\*\*)

Veterinární univerzita Brno	Akademičtí pracovníci							Vědeckí a odborní pracovníci**				Ostatní zaměstnanci****	
	Profesoři	Docenti	Odborní asistenti	Asistenti	Lektoři	Vědeckí, výzkumní a vývojoví pracovníci podílející se na pedagog. činnosti	Postdoktorandi („postdok“)**	Vědeckí pracovníci nespádající do ostatních kategorií	Ostatní vědeckí, výzkumní a vývojoví pracovníci****				
<b>FVL</b>													
v tom: Německo													
Polsko													
Rakousko	0,25												
Slovensko			9,27	3,55					0,91			2,85	
ostatní státy EU												1	
ostatní státy mimo EU												0,25	
ženy z celkového počtu (bez ohledu na státní občanství)			8,07	3,03					0,91			2,64	
<b>FVHE</b>													
v tom: Německo													
Polsko			0,78										
Rakousko													
Slovensko		0,89	3,78	1,34					0,15			1,27	
ostatní státy EU												0,11	
ostatní státy mimo EU		0,99	2						0,01			4,27	
ženy z celkového počtu (bez ohledu na státní občanství)			3,56	1,34					0,04			4,03	
<b>Ostatní pracoviště celkem</b>													
v tom: Německo													
Polsko													
Rakousko													
Slovensko									1,3			1,55	
ostatní státy EU												1,4	
ostatní státy mimo EU												2,55	
ženy z celkového počtu (bez ohledu na státní občanství)													

pokračování

Veterinární univerzita Brno	Akademičtí pracovníci						Vědci a odborní pracovníci**			
	Profesoři	Docenti	Odborní asistenti	Asistenti	Lektoři	Vědci, výzkumní a vývojoví pracovníci podílející se na pedagog. činnosti	Postdoktorandi („postdok“)**	Vědci pracovníci nespádající do ostatních kategorií	Ostatní vědci, výzkumní a vývojoví pracovníci****	Ostatní zaměstnanci****
<b>VŠ CELKEM</b>										
v tom: Německo	0	0	0	0	0	0	0	0	0	0
Polsko	0	0	0,78	0	0	0	0	0	0	0
Rakousko	0,25	0	0	0	0	0	0	0	0	0
Slovensko	0	0,89	13,05	4,89	0	0	0	0	2,36	5,67
ostatní státy EU	0	0	0	0	0	0	0	0	0	1,11
ostatní státy mimo EU	0	0,99	2	0	0	0	0	0	0,01	5,92
ženy z celkového počtu (bez ohledu na státní občanství)	0	0	11,63	4,37	0	0	0	0	0,95	9,22

Pozn.: \* = Fakulta nebo jiná součást vysoké školy uskutečňující akreditovaný studijní program.

Pozn.: \*\* = Vědeckým pracovníkem se o tomto případě rozumí vědecký pracovník, který není akademickým pracovníkem dle § 70 zákona č. 111/1998 Sb., o vysokých školách.

Pozn.: \*\*\* = Pracovník/pracovnice dané výzkumné instituce nebo vysoké školy do pěti let po obhájení akademického titulu Ph.D. nebo jeho ekvivalentu. Pracuje jako součást vědeckého týmu dané instituce obvykle pod vedením zkušených vědeckých pracovníků na konkrétním úkolu a publikuje své výsledky samostatně i v rámci tvůrčího týmu. Má s výzkumnou institucí uzavřen pracovní poměr na dobu určitou (6 trvání 1-3 let) na jedno, maximálně tři období po sobě. Jeho/její mzda podléhá pravidlům mzdového systému dané instituce, přičemž uvele toho může získat odměny v rámci výzkumných grantových projektů.

Pozn.: \*\*\*\* = Kategorie „Ostatní vědci, výzkumní a vývojoví pracovníci“ zahrnuje technické a odborné pracovníky, kteří se přímo nepodílejí na výzkumu, ale jsou pro výzkumnou činnost nepostradatelní (např. obsluha research facility).

Pozn.: \*\*\*\*\* = Ostatními zaměstnanci se rozumí ošiční další pracovníci, kteří se přímo nepodílejí na uzdlávání a výzkumu. Jedná se tedy zejména o administrativní, technické a jiné zaměstnance.

Pozn.: \*\*\*\* = Průměrným přepočteným počtem se rozumí podíl celkového počtu skutečně odpracovaných hodin za sledované období od 1. do 31. 12. osmi pracovníky (ve sledované kategorii; vč. DPP, mimo DPP) a celkového ročního fondu pracovní doby připadajícího na jednoho zaměstnance pracujícího na plnou pracovní dobu.

Tab. 6.6: Nově jmenovaní docenti a profesoři (počty)

Veterinární univerzita Brno	Počet			Věkový průměr nově jmenovaných***
	Na dané VŠ*		Kmenoví zaměstnanci VŠ jmenovaní na jiné VŠ**	
	Celkem	Z toho kmenoví zaměstnanci dané VŠ		
<b>FVL</b>				
Profesoři jmenovaní v roce 2023	0	0		
z toho ženy	0	0		
Docenti jmenovaní v roce 2023	0	0		
z toho ženy	0	0		
<b>FVHE</b>				
Profesoři jmenovaní v roce 2023	1	1		57
z toho ženy	1	1		57
Docenti jmenovaní v roce 2023	1	1		51
z toho ženy	1	1		51
<b>CELKEM profesoři</b>	1	1		57
z toho ženy	1	1		57
<b>CELKEM docenti</b>	1	1		51
z toho ženy	1	1		51

Pozn.: \* = Zahřnuty jsou veškeré habilitace a jmenování, které proběhly v daném kalendářním roce na dané VŠ, bez ohledu na to, zda nově jmenovaní docenti a profesoři kmenově spadají pod tuto VŠ.

Pozn.: \*\* = Uvádí se počty docentů a profesorů, kteří kmenově spadají pod danou VŠ, ale byli jmenováni na jiné VŠ.

Pozn.: \*\*\* = Věkový průměr se vypočítá z celkového počtu nově jmenovaných na dané VŠ (fakultě nebo celkového počtu).

Pozn.: \*\*\*\* = Fakulta nebo jiná součást vysoké školy uskutečňující akreditovaný studijní program

Tab. 7.1: Zapojení vysoké školy do programů mezinárodní spolupráce (bez ohledu na zdroj financování)

Veterinární univerzita Brno	H2023/ 7. rámcový program EK			CELKEM
	CELKEM	Z toho Marie-Curie Actions	Ostatní	
Počet projektů*	0	0	3	3
Počet vyslaných studentů**	0	0	0	0
Počet přijatých studentů***	0	0	0	0
Počet vyslaných akademických a vědeckých pracovníků****	0	0	0	0
Počet přijatých akademických a vědeckých pracovníků*****	0	0	0	0
Dotace v tis. Kč*****			2264	2264

Pozn.: \* = Jedná se o v daném roce probíhající projekty.

Pozn.: \*\* = Vjíždějící studenti (tj. počty výjezdů) – kteří v roce 2023 absolvovali zahraniční pobyt; započítávají se i ti studenti, jejichž pobyt začal v roce 2022. Započítávají se pouze studenti, jejichž pobyt trval více než 4 týdny (28 dní). Pokud VŠ uvádí i jinak dlouhé výjezdy, uvede to v poznámce k tabulce.

Pozn.: \*\*\* = Přijíždějící studenti (tj. počty příjezdů) – kteří přijeli v roce 2023; započítávají se i ti studenti, jejichž pobyt začal v roce 2022. Započítávají se pouze studenti, jejichž pobyt trval více než 4 týdny (28 dní). Pokud VŠ uvádí i jinak dlouhé výjezdy, uvede to v poznámce k tabulce.

Pozn.: \*\*\*\* = Vjíždějící akademičtí pracovníci (tj. počty výjezdů) – kteří v roce 2023 absolvovali zahraniční pobyt; započítávají se i ti pracovníci, jejichž pobyt začal v roce 2022.

Pozn.: \*\*\*\*\* = Přijíždějící akademičtí pracovníci (tj. počty příjezdů) – kteří přijeli v roce 2023; započítávají se i ti pracovníci, jejichž pobyt začal v roce 2022.

Pozn.: \*\*\*\*\* = Uvedené částky představují celkové finanční zdroje projektů, včetně spolufinancování MŠMT.

**Tab. 7.2: Mobilita studentů, akademických a ostatních pracovníků podle zemi<sup>\*\*\*\*\*</sup> (bez ohledu na zdroj financování)**

Veterinární univerzita Brno	Počet vyslaných studentů*			Počet přijatých studentů**		Počet vyslaných akademických pracovníků***	Počet přijatých akademických pracovníků****	Počet vyslaných ostatních pracovníků***	Počet přijatých ostatních pracovníků****	CELKEM za zemi
	Celkem	Absolventské stáže (z celkem) <sup>*****</sup>	Virtuálně1 (z celkem)	Virtuálně1 (z celkem)	Celkem					
Afghánská islámská republika										0
Albánská republika										0
Alžírská demokratická a lidová republika										0
Americké Panenské ostrovy										0
Andorrské knížectví										0
Angolská republika										0
Anguilla										0
Antarktida										0
Antigua a Barbuda										0
Argentinská republika										0
Arménská republika	1									1
Aruba										0
Australské společenství	3									3
Ázerbájdžánská republika										0
Bahamské společenství										0
Bailiwick Guernsey										0
Bailiwick Jersey										0
Bangladéšská lidová republika										0
Barbados										0
Belgické království										0
Belize										0
Běloruská republika										0
Beninská republika										0
Bermudy										0
Bhútánské království										0
Bolívarovská republika Venezuela										0
Bonaire, Svatý Eustach a Saba										0

pokračování



TABULKOVÁ ČÁST

Veterinární univerzita Brno	Počet vyslaných studentů*			Počet přijatých studentů**		Počet vyslaných akademických pracovníků***	Počet přijatých akademických pracovníků****	Počet vyslaných ostatních pracovníků***	Počet přijatých ostatních pracovníků****	CELKEM za zemi
	Země	Celkem	Absolventské stáže (z celkem)*****	Virtuálně1 (z celkem)	Virtuálně1 (z celkem)					
Bosna a Hercegovina					1					1
Botswanská republika										0
Bouvetův ostrov										0
Brazilská federativní republika	1									1
Britské Panenské ostrovy										0
Britské území v Indickém oceánu										0
Bulharská republika	1									1
Burkina Faso										0
Burundská republika										0
Cookovy ostrovy										0
Čadská republika										0
Černá Hora										0
Česká republika										0
Čínská lidová republika										0
Čínská republika (Tchaj-wan)										0
Dánské království										0
Demokratická republika Svätý Tomáš a Princův ostrov										0
Demokratická republika Východní Timor										0
Departement Mayotte										0
Dominické společenství										0
Dominikánská republika										0
Džibutská republika										0
Egyptská arabská republika	1									1
Ekvádorská republika										0
Estonská republika										0
Etiopská federativní demokratická republika										0

*pokračování*

Veterinární univerzita Brno	Počet vyslaných studentů*			Počet přijatých studentů**		Počet vyslaných akademických pracovníků***	Počet přijatých akademických pracovníků****	Počet vyslaných ostatních pracovníků***	Počet přijatých ostatních pracovníků****	CELKEM za zemi
	Celkem	Absolventské stáže (z celkem)*****	Virtuálně1 (z celkem)	Virtuálně1 (z celkem)	Celkem					
Faerské ostrovy										0
Falklandy (Malvíny)										0
Federace Svátý Kryštof a Nevis										0
Federativní státy Mikronésie										0
Fidžijská republika										0
Filipínská republika										0
Finská republika										0
Francouzská Guyana										0
Francouzská jižní a antarktická území										0
Francouzská Polynésie										0
Francouzská republika	1				1					2
Gabonská republika										0
Gambijská republika										0
Ghanská republika										0
Gibraltar										0
Grenada										0
Grónsko										0
Gruzie										0
Guatemalská republika										0
Guinejská republika										0
Guyanská kooperativní republika										0
Heardův ostrov a MacDonalovy ostrovy										0
Honduraská republika										0
Chilská republika										0
Chorvatská republika	4				2	1				7
Indická republika										0
Indonéská republika	2									2
Irácká republika										0
Íránská islámská republika										0

pokračování

TABULKOVÁ ČÁST

Veterinární univerzita Brno	Počet vyslaných studentů*			Počet přijatých studentů**		Počet vyslaných akademických pracovníků***	Počet přijatých akademických pracovníků****	Počet vyslaných ostatních pracovníků***	Počet přijatých ostatních pracovníků****	CELKEM za zemi
	Země	Celkem	Absolventské stáže (z celkem)*****	Virtuálně1 (z celkem)	Virtuálně1 (z celkem)					
Irsko	3									3
Islandská republika										0
Italská republika	2				8	1	2			13
Jamajka										0
Japonsko	1									1
Jemenská republika										0
Jihoafrická republika	1									1
Jihosúdánská republika										0
Jižní Georgie a Jižní Sandwichovy ostrovy										0
Jordánské hášimovské království										0
Kajmanské ostrovy										0
Kambodžské království										0
Kamerunská republika										0
Kanada	2									2
Kapverdská republika										0
Keňská republika										0
Kolumbijská republika										0
Komorský svaz										0
Konžská demokratická republika										0
Konžská republika										0
Korejská lidově demokratická republika										0
Korejská republika										0
Kosovská republika										0
Kostarická republika	1									1
Království Bahrajn										0
Království Saúdská Arábie										0
Království Tonga										0
Kubánská republika										0

pokračování

Veterinární univerzita Brno	Počet vyslaných studentů*			Počet přijatých studentů**		Počet vyslaných akademických pracovníků***	Počet přijatých akademických pracovníků****	Počet vyslaných ostatních pracovníků***	Počet přijatých ostatních pracovníků****	CELKEM za zemi
	Celkem	Absolventské stáže (z celkem)*****	Virtuálně1 (z celkem)	Virtuálně1 (z celkem)	Celkem					
Kuvajtský stát										0
Kyperská republika	1									1
Kyrgyzská republika										0
Laoská lidově demokratická republika	2									2
Lesothské království										0
Libanonská republika										0
Liberijská republika										0
Libyjský stát										0
Lichtenštejnské knížectví										0
Litevská republika					6					6
Lotyšská republika	1									1
Lucemburské velkovévodství										0
Madagaskarská republika										0
Maďarsko					1					1
Malajsie										0
Malawiská republika										0
Maledivská republika										0
Maltská republika										0
Marocké království										0
Martinik										0
Mauricijská republika										0
Mauritánská islámská republika										0
Menší odlehlé ostrovy USA										0
Mnohonárodní stát Bolívie										0
Moldavská republika										0
Monacké knížectví										0
Mongolsko										0
Montserrat										0
Mosambická republika										0

pokračování

TABULKOVÁ ČÁST

Veterinární univerzita Brno	Počet vyslaných studentů*			Počet přijatých studentů**		Počet vyslaných akademických pracovníků***	Počet přijatých akademických pracovníků****	Počet vyslaných ostatních pracovníků***	Počet přijatých ostatních pracovníků****	CELKEM za zemi
	Země	Celkem	Absolventské stáže (z celkem)*****	Virtuálně1 (z celkem)	Virtuálně1 (z celkem)					
Namibijská republika										0
Nepálská federativní demokratická republika										0
Nezávislý stát Papua Nová Guinea										0
Nezávislý stát Samoa										0
Nigerijská federativní republika										0
Nigerská republika										0
Nikaragujská republika										0
Niue										0
Nizozemské Antily										0
Nizozemsko										0
Norské království	3									3
Nová Kaledonie										0
Nový Zéland	1									1
Ostrov Man										0
Ostrovy Turks a Caicos										0
Pákistánská islámská republika										0
Palestina										0
Palestinská autonomní území										0
Panamská republika										0
Panamská republika										0
Paraguayská republika										0
Peruánská republika										0
Pitcairnovy ostrovy										0
Polská republika	3				9	4				16
Portorické společenství										0
Portugalská republika	2				7					9
Provincie Ålandy										0

*pokračování*



Veterinární univerzita Brno	Počet vyslaných studentů*			Počet přijatých studentů**		Počet vyslaných akademických pracovníků***	Počet přijatých akademických pracovníků****	Počet vyslaných ostatních pracovníků***	Počet přijatých ostatních pracovníků****	CELKEM za zemi
	Země	Celkem	Absolventské stáže (z celkem)*****	Virtuálně1 (z celkem)	Virtuálně1 (z celkem)					
Rakouská republika	1									1
Region Guadeloupe										0
Region Réunion										0
Republika Guinea-Bissau										0
Republika Haiti										0
Republika Kazachstán										0
Republika Kiribati										0
Republika Mali										0
Republika Marshallovy ostrovy										0
Republika Myanmarský svaz										0
Republika Nauru										0
Republika Palau										0
Republika Pobřeží slonoviny										0
Republika Rovnická Guinea										0
Republika San Marino										0
Republika Severní Makedonie										0
Republika Sierra Leone										0
Republika Tádžikistán										0
Republika Trinidad a Tobago										0
Republika Uzbekistán										0
Republika Vanuatu										0
Rumunsko					4		2			6
Ruská federace										0
Rwandská republika										0
Řecká republika										0
Saharská arabská demokratická republika										0
Salvadorská republika										0
Senegalská republika										0

pokračování

TABULKOVÁ ČÁST

Veterinární univerzita Brno	Počet vyslaných studentů*			Počet přijatých studentů**		Počet vyslaných akademických pracovníků***	Počet přijatých akademických pracovníků****	Počet vyslaných ostatních pracovníků***	Počet přijatých ostatních pracovníků****	CELKEM za zemi
	Země	Celkem	Absolventské stáže (z celkem)*****	Virtuálně1 (z celkem)	Virtuálně1 (z celkem)					
Seychelská republika										0
Singapurská republika										0
Slovenská republika	5				1	2	2			10
Slovinská republika	7	2								7
Somálská federativní republika										0
Spojené království Velké Británie a Severního Irsku	2				1					3
Spojené státy americké	9				3					12
Spojené státy mexické										0
Společenství Severní Mariany										0
Společenství Svatý Bartoloměj										0
Společenství Svatý Martin										0
Spolková republika Německo	2	1			5	1				8
Srbská republika					1					1
Srbsko a Černá Hora										0
Srbsko a Černá Hora										0
Stát Brunej Darussalam										0
Stát Eritrea										0
Stát Izrael										0
Stát Katar										0
Stát Spojené arabské emiráty										0
Středoafriická republika										0
Súdánská republika										0
Súdánská republika										0
Sultanát Omán										0
Surinamská republika										0

*pokračování*

Veterinární univerzita Brno	Počet vyslaných studentů*			Počet přijatých studentů**		Počet vyslaných akademických pracovníků***	Počet přijatých akademických pracovníků****	Počet vyslaných ostatních pracovníků***	Počet přijatých ostatních pracovníků****	CELKEM za zemi
	Celkem	Absolventské stáže (z celkem)*****	Virtuálně1 (z celkem)	Virtuálně1 (z celkem)	Celkem					
Svatá Helena, Ascension a Tristan da Cunha										0
Svatá Lucie										0
Svatý Martin (NL)										0
Svatý Vincenc a Grenadiny										0
Svazijské království										0
Syrská arabská republika										0
Šalomounovy ostrovy										0
Španělské království	12	1			19					31
Špicberky a Jan Mayen										0
Šrilánská demokratická socialistická republika										0
Švédské království	1				1					2
Švýcarská konfederace										0
Tanzanská sjednocená republika	1									1
Teritorium Guam										0
Teritorium Wallisovy ostrovy a Futuna										0
Thajské království										0
Tokelau										0
Tožská republika										0
Tuniská republika										0
Turecká republika					2					2
Turkmenistán										0
Tuvalu										0
Ugandská republika										0
Ukrajina					2					2
Uruguayská východní republika										0
Území Americká Samoa										0
Území Kokosové (Keelingovy) ostrovy										0

pokračování

TABULKOVÁ ČÁST

Veterinární univerzita Brno	Počet vyslaných studentů*			Počet přijatých studentů**		Počet vyslaných akademických pracovníků***	Počet přijatých akademických pracovníků****	Počet vyslaných ostatních pracovníků***	Počet přijatých ostatních pracovníků****	CELKEM za zemi
	Celkem	Absolventské stáže (z celkem)*****	Virtuálně1 (z celkem)	Virtuálně1 (z celkem)	Celkem					
Území Norfolk										0
Území Vánoční ostrov										0
Územní společenství Saint Pierre a Miquelon										0
Vatikánský městský stát										0
Vietnamská socialistická republika										0
Zambijská republika										0
Země Curaçao										0
Zimbabwejská republika										0
Zvláštní administrativní oblast Čínské lidové republiky Hongkong										0
Zvláštní administrativní oblast Čínské lidové republiky Macao										0
Ostatní										0
<b>Celkem</b>	<b>77</b>	<b>4</b>	<b>0</b>	<b>0</b>	<b>74</b>	<b>9</b>	<b>6</b>	<b>0</b>	<b>0</b>	<b>166</b>

Pozn.: \* = Vyjíždějící studenti (tj. počty výjezdů) – studenti, kteří v roce 2023 absolvovali (ukončili) zahraniční pobyt; započítávají se i ti studenti, jejichž pobyt začal v roce 2022. Započítávají se pouze studenti, jejichž pobyt trval alespoň 2 týdny (14 dní).

Pozn.: \*\* = Přijíždějící studenti (tj. počty příjezdů) – studenti, kteří přijeli v roce 2023; započítávají se i ti studenti, jejichž pobyt začal v roce 2022. Započítávají se pouze studenti, jejichž pobyt trval alespoň 2 týdny (14 dní).

Pozn.: \*\*\* = Vyjíždějící akademičtí/ostatní pracovníci (tj. počty výjezdů) – pracovníci, kteří v roce 2023 absolvovali (ukončili) zahraniční pobyt; započítávají se i ti pracovníci, jejichž pobyt začal v roce 2022. Započítávají se pouze pracovníci, jejichž pobyt trval alespoň 5 dní.

Pozn.: \*\*\*\* = Přijíždějící akademičtí/ostatní pracovníci (tj. počty příjezdů) – pracovníci, kteří přijeli v roce 2023; započítávají se i ti pracovníci, jejichž pobyt začal v roce 2022. Započítávají se pouze pracovníci, jejichž pobyt trval alespoň 5 dní.

Pozn.: \*\*\*\*\* = V tabulce 7.2 Mobilita studentů a akademických a ostatních pracovníků podle zemí je uveden výčet všech zemí; účelem je usnadnění zpracování získaných údajů MŠMT. Současně by neměl představovat dodatečnou zátěž pro vysoké školy při vyplňování. V případě neexistence mobility z dané země nevyplňujte prosím buňku.

Pozn.: \*\*\*\*\* = Absolventskou stáž se rozumí praktická stáž v zahraničním podniku nebo organizaci v délce 2-12 měsíců, která je započatá po úspěšném absolvování studia a ukončená do jednoho roku od absolvování studia. Absolventská stáž je realizována na základě trojstranné dohody mezi studentem, vysílající vysokoškolskou institucí a přijímající organizací, institucí, podnikem.

Pozn.: 1 = Pokud se virtuální mobilita na VŠ nerealizovala, uveďte nulu. Pokud se realizovala, ale nejsou dostupné údaje, uveďte kvalifikovaný odhad a buňku/buňky/sloupec okomentujte (např. kvalifikovaný odhad). Pokud není možné uvešt kvalifikovaný odhad, nechte buňku prázdnou a a buňku/buňky/sloupec okomentujte (např. n/a).

Tab. 7.3: Mobilita absolventů** (počty a podíly absolvovaných studií)										
Veterinární univerzita Brno	Bakalářské studium		Magisterské studium		Navazující magisterské studium		Doktorské studium		CELKEM**	
	podíl	počet	podíl	počet	podíl	počet	podíl	počet	podíl	počet
<b>Fakulta veterinárního lékařství</b>										
Podíl [%] a počet absolventů, kteří během svého studia vyjeli na zahraniční pobyt v délce alespoň 14 dní										
	0,0%	0,0	37,0%	48,0	0,0%	0,0	100,0%	18,0	44,5%	66,0
Podíl [%] a počet absolventů doktorského studia, u nichž délka zahraničního pobytu dosáhla alespoň 1 měsíc (tj. 30 dní)										
							100,0%	18,0	100,0%	18,0
<b>Fakulta veterinární hygieny a ekologie</b>										
Podíl [%] a počet absolventů, kteří během svého studia vyjeli na zahraniční pobyt v délce alespoň 14 dní										
	0,0%	0,0	0,0%	0,0	0,0%	0,0	100,0%	18,0	100,0%	18,0
Podíl [%] a počet absolventů doktorského studia, u nichž délka zahraničního pobytu dosáhla alespoň 1 měsíc (tj. 30 dní)										
							100,0%	18,0	100,0%	18,0
<b>Veterinární univerzita Brno</b>										
Podíl [%] a počet absolventů, kteří během svého studia vyjeli na zahraniční pobyt v délce alespoň 14 dní										
	0,0%	0,0	0,0%	0,0	0,0%	0,0	0,0%	0,0	0,0%	0,0
Podíl [%] a počet absolventů doktorského studia, u nichž délka zahraničního pobytu dosáhla alespoň 1 měsíc (tj. 30 dní)										
							0,0%	0,0	0,0%	0,0
<b>Veterinární univerzita Brno</b>	<b>0,0%</b>	<b>0,0</b>	<b>13,0%</b>	<b>48,0</b>	<b>0,0%</b>	<b>0,0</b>	<b>100,0%</b>	<b>18,0</b>		

Pozn.: \* = Fakulta nebo jiná součást vysoké školy uskutečňující akreditovaný studijní program.

Pozn.: \*\* = Celkové hodnoty za fakultu (poslední pole ve vrchním řádku u každé fakulty) i za vysokou školu (všechna prázdná pole za vysokou školu ve struktuře VZ) nejsou součtem či průměrem za předcházející údaje v řádcích či sloupcích. Hodnoty do těchto buněk je potřeba vypočítat zoláště.

Tab. 8.1: Konference (spolu)pořádané vysokou školou (počty)				
Veterinární univerzita Brno	S počtem účastníků vyšším než 60		Mezinárodní konference**	
	Fyzické***	Virtuální***	Fyzické***	Virtuální***
Fakulta veterinárního lékařství	3	0	2	0
Fakulta veterinární hygieny a ekologie	4	0	3	0
Ostatní pracoviště celkem	0	0	0	0
CELKEM	7	0	5	0

Pozn.: \* = Fakulta nebo jiná součást vysoké školy uskutečňující akreditovaný studijní program

Pozn.: \*\* = Mezinárodní konference je taková konference, které se účastní alespoň jeden zahraniční řečník a jejíž všechny příspěvky jsou lokalizované do alespoň jednoho z následujících jazyků - angličtina, francouzština, němčina, nebo do jazyka vlastního oborového zaměření dané konference, např. pro filologické obory.

Pozn.: \*\*\* = Konference spadá do kategorie, pokud se jí v dané formě zúčastnilo více než 50 % účastníků (i odhadem). Kategorie jsou výlučné.



Tab. 8.2: Odborníci z aplikační sféry\* podílející se na výuce a na praxi v akreditovaných studijních programech (počty)

Veterinární univerzita Brno	Osoby mající pracovní právní vztah s vysokou školou nebo její součástí			Osoby nemající pracovní právní vztah s vysokou školou nebo její součástí		
	Počet osob podílejících se na výuce	Počet osob podílejících se na vedení závěrečné práce	Počet osob podílejících se na zajištění praxi***	Počet osob podílejících se na výuce	Počet osob podílejících se na vedení závěrečné práce	Počet osob podílejících se na zajištění praxi***
Fakulta veterinárního lékařství**	33	4	9	9	0	143
z toho ženy	12	0	4	3	0	78
Fakulta veterinární hygieny a ekologie	34	0	270	10	0	177
z toho ženy	10	0	189	4	0	15
CELKEM	67	4	279	19	0	320
z toho ženy	22	0	193	7	0	93

Pozn.: \* = Odborníci z aplikační sféry podílející se alespoň z jedné třetiny časového rozboru na výuce alespoň jednoho kurzu nebo jsou vedoucími závažné práce studenta. Pokud daný pracovník je kmenovým zaměstnancem dané VŠ/fakulty, měl by mít minimálně stejně velký úvazek i mimo VŠ/fakultu.

Pozn.: \*\* = Fakulta nebo jiná součást vysoké školy uskutečňující akreditovaný studijní program/obor.

Pozn.: \*\*\* = Jedná se o osoby mající přímou zodpovědnost za výkon odborné praxe studenta.

Tab. 8.3: Studijní obory/programy\*\*\*\*, které mají ve své obsahové náplni povinné absolvování odborné praxe\*\*\* po dobu alespoň 1 měsíce\* (počty)

Veterinární univerzita Brno	Počty studijních oborů/programů****	Počty aktivních studií					
		Bakalářské studium		Magisterské studium		Navazující magisterské studium	
		Akademický profil	Profesní profil	Akademický profil	Profesní profil	Akademický profil	Profesní profil
Fakulta veterinárního lékařství**	23	0	119	1049	0	0	0
Fakulta veterinární hygieny a ekologie**	28	313	61	451	0	103	0
CELKEM	51	313	180	1500	0	103	0

Pozn.: \* = Doba trvání jednotlivých povinných praxí mohla být i kratší, ale v součtu musela dosahovat alespoň 1 měsíce.

Pozn.: \*\* = Fakulta nebo jiná součást vysoké školy uskutečňující akreditovaný studijní program/obor

Pozn.: \*\*\* = Povinnou praxí se rozumí taková, která je součástí akreditace daného studijního oboru, přičemž se může jednat o součást některého z předmětů či o samostatný předmět. Jedná se o odborné profesní praxe.

Pozn.: \*\*\*\* = VŠ uvede údaj oztahující se k nejnižší akreditované jednotce - průměrné studijní obor, pokud studijní program se nedělí na studijní obory, tak údaj za studijní program

Tab. 8.4: Transfer znalostí a výsledků výzkumu do praxe				
Veterinární univerzita Brno				
	V ČR	V zahraničí	Počet CELKEM	Příjmy CELKEM
Počet nových spin-off/start-up podniků*				
Patentové přihlášky podané	0	0	0	
Udělené patenty**	0	0	0	
Zapsané užitné vzory	0	0	0	
Licenční smlouvy platné k 31. 12.	0	0	0	
Licenční smlouvy nově uzavřené	0	0	0	
Smluvní výzkum***, konzultace a poradenství***			0	0 Kč
Placené vzdělávací kurzy pro zaměstnance subjektů aplikační sféry***			0	0 Kč

Souhrnné informace k tab. 8.4		
	Celkový počet	Celkové příjmy
<b>Nově uzavřené licenční smlouvy, smluvní výzkum, konzultace, poradenství a placené vzdělávací kurzy pro zaměstnance subjektů aplikační sféry</b>	0	- Kč
	Průměrný příjem na 1 zakázku	
	0 Kč	

Pozn.: \* = Jedná se o nově vzniklé spin-off/start-up podniky podpořené vysokou školou v roce 2023 (počty).

Pozn.: \*\* = V položce „V zahraničí“ se o případech Evropského patentu tento v tabulce vyazuje pouze jednou, bez ohledu na počet designovaných zemí.

Pozn.: \*\*\* = Definice položek týkajících se příjmů a hodnoty v tabulce u těchto položek odpovídají Výroční zprávě o hospodaření pro rok 2023 pro VVŠ (tab. č. 6). SVŠ vyplní tyto položky dle uvážení.

Licenční smlouva je definována jako poskytnutí práva ve sjednaném rozsahu a na sjednaném území na nabytí či poskytnutí licence na některou z ochrany duševního a průmyslového vlastnictví. Licenční smlouvy se uzavírají k patentovaným vynálezům, resp. zapsaným užitným vzorům, průmyslovým vzorům, topografií polovodičových výrobků, nových odrůdám rostlin a plemenům zvířat či k ochranným známkám písemnou smlouvou. Poskytovatel opravňuje nabyvatele ve sjednaném rozsahu a na sjednaném území k výkonu práv z duševního a průmyslového vlastnictví a nabyvatel se zavazuje k poskytování určité úplaty (licenční poplatky) nebo jiné majetkové hodnoty. Nabyvatel přitom nehrozí obojení či narušení duševního vlastnictví či autorského práva ze strany poskytovatele.

Smluvní výzkum je výzkum na zakázku, který vychází ze spolupráce (interakce) specificky plnicí především výzkumné potřeby subjektů aplikační sféry a vysokoškolská instituce je pro subjekt aplikační sféry realizuje dle jeho požadavků a potřeb. Za tento výzkum jsou jí tímto subjektem poskytovány finanční prostředky. Typicky zahrnuje rozsáhlejší projekty, originální výzkum a psaný report. Obvykle bývá výzkum na zakázku zadán jednou konkrétní externí organizací (pro její potřebu). Není rozhodující, zda finanční prostředky, které subjekt aplikační sféry na takový smluvní výzkum vynaložil, pochází z veřejných či soukromých zdrojů. Za smluvní výzkum nelze považovat případ, kdy je vysoká škola příjemcem účelové podpory na aplikovaný výzkum.

Placené vzdělávací kurzy prohlubující kvalifikaci zaměstnanců subjektů aplikační sféry (např. podnikové vzdělávací kurzy). Subjektem aplikační sféry se zde rozumí právnická osoba, jejíž hlavní činností není výzkum a vývoj. Může se jednat o podnikatelský subjekt, orgán veřejné správy, neziskovou organizaci, apod. - vždy s podmínkou, že hlavní činností není výzkumná. Výnosy budou zahrnuté z těchto vzdělávacích kurzů, které jsou „na zakázku“, tzn. po dohodě s danou organizací pro její zaměstnance. Nejedná se zde o uvyčíslení nákladů účastníků vzdělávacích kurzů, kteří jsou zaměstnanci ve společnosti, která splňuje výše uvedenou definici. Naopak, jedná se o kurzy, jež vznikly po dohodě s vybranou společností, neboť tato chtěla školit své zaměstnance.

Konzultace a poradenství je založeno na poskytnutí expertní rady, názoru či činnosti, jenž závisí na vysoké míře intelektuálních vstupních zdrojů od vysokoškolské instituce ke klientovi. Vysoká škola za úplatu a v souladu s tržními podmínkami poskytuje konzultační a poradenské služby subjektům aplikační sféry. Hlavním požadovaným výstupem konzultace není vytvoření nové znalosti (vědomosti), ale porozumění nebo pochopení určitého stavu.

Tab. 12.1: Ubytování, stravování

Veterinární univerzita Brno	Počet
Lůžková kapacita kolejí VŠ celková	449
Počet lůžek v pronajatých zařízeních	0
Počet podaných žádostí/rezervací o ubytování k 31/12/2023	692
Počet kladně vyřízených žádostí/rezervací o ubytování k 31/12/2023	515
Počet lůžkodnů v roce 2023	111 910
Celkový počet ukončených smluv (pandemie)*	0
Celkový počet upravených smluv (pandemie)**	0
Celkový počet smluv s výjimkou (pandemie)***	0
Počet hlavních jídel vydaných v roce 2023 studentům	0
Počet hlavních jídel vydaných v roce 2023 zaměstnancům vysoké školy	0
Počet hlavních jídel vydaných v roce 2023 ostatním strávníkům	0

Pozn.: \* = Počet smluv, které byly v průběhu roku ukončeny v důsledku vládních protipandemických opatření týkajících se ubytování.

Pozn.: \*\* = Počet smluv, které byly v průběhu roku upraveny v důsledku vládních protipandemických opatření týkajících se ubytování. Nemusí se jednat o formální úpravu smlouvy, ale i změnu jejího plnění - typicky se jedná o snížení ceny ubytování v případě, že je ubytování studentovi ponecháno, ačkoliv není fyzicky využíváno.

Pozn.: \*\*\* = Počet smluv, které zůstaly v platnosti na výjimku ze zákazu ubytování plynoucí z vládních protipandemických opatření týkajících se ubytování. Jedná se např. o studenty s nařízenou pracovní povinností, dobrovolníky, studenty, kteří prohlásili vysokoškolskou kolej za své bydliště apod.

Tab. 12.2 Vysokoškolské knihovny

Veterinární univerzita Brno	Počet
Přírůstek knihovního fondu za rok	3952
z toho přírůstek fyzických jednotek	3911
z toho přírůstek e-knih v trvalém nákupu	41
Knihovní fond celkem	112 830
z toho fyzických jednotek	111 767
z toho e-knih v trvalém nákupu	1 042
Počet odebíraných titulů periodik:	31
- fyzicky	
- elektronicky (odhad)*	31
- v obou formách**	14

Pozn.: \* = Uvádějí se pouze tituly periodik, které knihovna sama předplácí (resp. získává darem, výměnou) v papírové nebo elektronické verzi; nezahnují se další periodika, k nimž mají uživatelé knihovny přístup v rámci konsorcií na plnotextové zdroje.

Pozn.: \*\* = Do počtu titulů v obou formách se uvádějí pouze tituly, kde jsou obě formy placené zvlášť (tzn. v případě, že je předplácena tištěná forma a elektronická je jako bonus zdarma, uvádí se pouze tištěná forma atd.).

Pozn.: = Elektronické jednotky zahrnují pouze jednotlivě nakupované tituly, nikoli knihy a periodika, která jsou součástí předplácených „balíků“ od vydavatelů odborné a vědecké literatury.



